

# التقرير السنوي الثامن والعشرون

٢٠٢١



الشركة الوطنية للدواجن  
مساهمة عامة محدودة



# الشركة الوطنية للدواجن

## مساهمة عامة محدودة

# 2021

التقرير السنوي الثامن والعشرون

الإدارة العامة / عمان  
هاتف : ٠٠٩٦٢٦٢٠٠٢٠٠٦  
فاكس : ٠٠٩٦٢٦٢٢٢٠٣٠٦  
ص.ب: ١٤٠٧٨٥ عمان ١١٨١٤ الأردن







## كلمة رئيس مجلس الإدارة

حضرات السادة المساهمين الافاضل

أعضاء الهيئـة العامة للشركة الافاضل

السلام عليكم ورحمة الله وبركاته وبعد ،،،

بالأصالة عن نفسي ونيابة عن زملائي اعضاء مجلس الادارة والمدير العام وكافة موظفي الشركة أرحب بكم جميعا في هذا الاجتماع الثامن والعشرون للهيئة العامة العادي لشركتكم الموقرة ، وأن أتقدم لحضراتكم بتقرير مجلس الادارة السنوي والميزانية العمومية لعام ٢٠٢١ والحسابات الختامية للشركة عن السنة المنتهية في ٣١/١٢/٢٠٢١ مع موجز عن نشاطات الشركة وخطتها المستقبلية لعام ٢٠٢٢.

في بداية هذا الاجتماع اسمحوا لي ان اوضح لكم ان شركتكم الموقرة قد حققت في عام ٢٠٢١ نتائج افضل مقارنة بتلك النتائج التي حققتها في عام ٢٠٢٠ ، فقد بذلت ادارة الشركة اقصى الجهود لتخفيض تكاليف الانتاج والبيع من خلال اتباع استراتيجيات ناجعه لتخفيض المصاريف وانظمة رقابة فعالة للوصول الى هذه النتائج، وكما كان دور كبير لقدرة الشركة على التعامل مع امراض وفيروسات الدواجن التي عادة ما يتعرض لها قطاع الدواجن في المملكة كان لها اثرا واضح في الوصول الى هذه النتائج المرضية.

هذا وتقوم الشركة بتنفيذ انظمة رقابة تساهم في ضبط المصاريف والنفقات، كما ان الشركة تقوم بتحسين المواقع الانتاجية لكافة المواقع مما سينعكس ايجابيا على جودة وتحسين كفاءة عملياتها الإنتاجية، فقد انتهت الشركة خلال عام ٢٠٢١ من عدة مشاريع في هذا الصدد ابرزها تحسين بعض مزارع الدواجن القديمة مما يؤدي الى انخفاض نسب وفيات الدواجن وزيادة الانتاج باقل التكاليف.

فيما يتعلق بقطاع صناعة اللحوم، فقد حققت الشركة نتائج مميزة للانتقال الى نتائج ايجابية مبشره من كافة الجوانب الانتاجية و البيعية والمالية في سبيل الحصول على الحصة السوقية التي تناسب قدرات وامكانيات الشركة وجودة منتجاتها ومستوى الخدمات التي تقدمها لعملائها.

ونحن اذ نقوم بعملنا بأقصى الجهود لرفع مستوى اداء الشركة وزيادة مبيعاتها وفتح اسواق جديدة واستقطاب عملاء جدد بالرغم من قوة المنافسة في السوق المحلي والعقبات التي تواجه الصادرات بسبب الاضطرابات السياسية التي تشهدها منطقة الشرق الاوسط.

وسوف نستمر على هذا النهج بالرغم من قوة المنافسة والتحديات في السوق المحلي فان هدفنا سيظل دائما هو التغلب على هذه العقبات والعمل الدؤوب لتحقيق نتائج أفضل خلال هذا العام ٢٠٢٢ باذن الله .

ختاما اود ان اتقدم بالشكر الى زملائي اعضاء مجلس الادارة والادارة التنفيذية وكافة العاملين في الشركة على كفاءتهم و اخلاصهم وجهودهم المستمرة والمميزة سائلين الله العلي القدير ان يكمل جهودنا بالنجاح والتوفيق للوصول الى اهدافنا في ظل حضرة صاحب الجلالة الهاشمية الملك عبدالله الثاني بن الحسين المعظم.

رئيس مجلس الإدارة

والله ولي التوفيق.

محمد حسان عباس

## تقرير مجلس الإدارة السابع والعشرون لعام ٢٠٢١ أولاً : النشاط العام للشركة.

أ- ينحصر نشاط الشركة الرئيسي والشركات التابعة لها في تشغيل مسلخ لذبح الدواجن وتجهيزها وتسويقها كذلك مصنع لتصنيع اللحوم وتعليبها وبيعها ومصنع لتصنيع الأعلاف لمزارع الشركة والبيع في السوق كذلك تمتلك الشركة مزارع لتربية الدجاج اللاحم ومزارع لتربية الدجاج المخصص لإنتاج بيض التفقيس لتزويد مزارع اللاحم بالصوص وكذلك فقاسات لحضانة البيض وتفرغ الصوص .  
ب- أماكن الشركة الجغرافية وعدد الموظفين في كل منها :-

القسم	العنوان	عدد الموظفين
الإدارة	عمان- المنطقة الصناعية / بيادر وادي السير	٢٥٦
المسلخ ومصنع اللحوم	القطرانة	٥٦٨
مزارع الدواجن والفقاسات	طريق القطرانة والكرك	٤٤٨
شركة الهلال - مصنع الأعلاف	الدامخي	٥١
		١٣٢٣

لا يوجد فروع للشركة الوطنية للدواجن المساهمة العامة المحدودة.

ج - بلغت مبيعات الشركة من لحوم الدواجن والأعلاف ومصنعات اللحوم خلال عام ٢٠٢١ (٢٨٤,٢١٣,٦٦ دينار) بالمقارنة مع (٤٤٢,٦٩٧,٥٥ دينار) ٢٠٢٠

د - بلغ صافي ربح الشركة لعام ٢٠٢١ (٢٣٧,٧٣٤ دينار) بالمقارنة مع خسائر صافية (٥,٥٥٠,٣٠٨ دينار) لعام ٢٠٢٠

## ثانياً : الشركات التابعة :

أ - شركة الهلال لتربية الدواجن وتصنيع الأعلاف

- النشاط الرئيسي : تجارة وتصنيع الأعلاف وتربية الدواجن
- رأس المال المصرح به : ١٥,٠٠٠ دينار أردني ، والمدفوع : ١٥,٠٠٠ دينار أردني .
- ذات مسؤولية محدودة.
- مملوكة ١٠٠٪ للشركة الوطنية للدواجن.
- مارست نشاطها اعتباراً من ٢٠١٢/٠١/٠١.
- عنوانها - المنطقة الصناعية / بيادر وادي السير / عمان .
- مصنع لتصنيع الأعلاف .

ب- الشركة الوطنية للمزارع وفقاسات الدواجن ذ.م.م

- النشاط الرئيسي : إستئجار وإدارة مزارع لتربية الدواجن والفقاسات والمتاجرة بها.

- رأس مالها : ٣٠,٠٠٠ دينار أردني ، والمدفوع : ٣٠,٠٠٠ دينار أردني .
- ذات مسؤولية محدودة .
- مملوكة ١٠٠ ٪ للشركة الوطنية للدواجن .
- عنوانها : المنطقة الصناعية / بيادر وادي السير / عمان .
- لم تمارس أي نشاط خلال عام ٢٠٢٠ .

#### ج- شركة البادية للعصائر والصناعات الغذائية :

- النشاط الرئيسي : تصنيع وتعليب المواد الغذائية والعصائر .
- رأس المال المصرح به : ٣٠,٠٠٠ دينار أردني ، والمدفوع ١٥,٠٠٠ دينار أردني .
- ذات مسؤولية محدودة .
- مملوكة ١٠٠ ٪ للشركة الوطنية للدواجن .
- لم تمارس أي نشاط منذ تأسيسها .
- عنوانها : المنطقة الصناعية / بيادر وادي السير / عمان .

### ثالثاً : أسماء أعضاء مجلس الإدارة ونبذة تعريفية لكل واحد منهم :

#### أ- أعضاء مجلس الإدارة

الاسم	المنصب	الجهة التي يمثلها
السيد محمد حسان عباس	رئيس مجلس الإدارة	شركة ديل مونتي فريش بروديوس
السيد أكرم إياد أكرم كمال	نائب رئيس مجلس الإدارة	شركة ديل مونتي فريش بروديوس
السيد يوسف زخريا	عضو	شخصه
السيد خالد أحمد حسين	عضو	شركة ديل مونتي فريش بروديوس
السيد طارق أحمد البتي	عضو	شركة ديل مونتي فريش بروديوس
السيد محمد علي يحفوي	عضو	شركة ديل مونتي فريش بروديوس



ب- النبذة التعريفية عن أعضاء مجلس الإدارة وأشخاص الإدارة العليا التنفيذية :

الاسم	الوظيفة	تاريخ الميلاد	الشهادة العلمية	تاريخ التخرج	التخصص والخبرات العملية
السيد محمد حسان عباس	رئيس مجلس الإدارة	١٩٧٦	بكالوريوس إدارة أعمال من الجامعة اللبنانية الأمريكية - بيروت	١٩٩٥	خبرة تزيد عن ٢٠ عاماً في المجالات التجارية والمالية والإدارية
السيد أكرم إياد أكرم كمال	نائب رئيس مجلس الإدارة	١٩٦٩	بكالوريوس إدارة أعمال من جامعة مؤتة - الأردن	١٩٩١	خبرة تزيد عن ٣٠ عاماً في المجالات التجارية والمالية والإدارية
السيد يوسف زخريا	عضو	١٩٦١	ماجستير هندسة الكترونيك وماجستير ادارة أعمال	١٩٨٧	خبرة مالية وإدارية تزيد عن ٢٨ سنة في الشركات الصناعية ويشغل أيضاً المدير التنفيذي لشركة ديل مونتني
السيد خالد أحمد عواد حسين	عضو	١٩٨٠	بكالوريوس محاسبة - جامعة اليومك الأردن	٢٠٠٢	خبرة ١٨ عاماً في الإدارة المالية والمحاسبة والتحليل المالي
السيد طارق أحمد البيتي	عضو	١٩٧٢	ماجستير في إدارة الموارد البشرية	٢٠٠٢	خبرة ٢٠ عاماً في إدارة الموارد البشرية
السيد محمد علي يحفوري	عضو	١٩٧٤	بكالوريوس إدارة أعمال من الجامعة اللبنانية الأمريكية - بيروت	١٩٩٥	خبرة تزيد عن ٢٥ عاماً في المجالات التجارية والمالية والإدارية

## ج- الإدارة العليا التنفيذية

الإسم	الوظيفة	سنة الميلاد	الشهادة العلمية	التخصص والخبرات العملية
السيد أحمد عبدالكريم الرعود	المدير العام	١٩٧٣	ماجستير في إدارة الأعمال الجامعة الأردنية - الأردن	خبرة إدارية تزيد عن ٢٠ عام في الشركات الصناعية في الخليج والأردن
السيد أيمن محمد الشعراوي	المدير المالي	١٩٧٦	ماجستير في إدارة الأعمال من الجامعة الألمانية	خبرة مالية وإدارية تزيد عن ٢٠ عام في الشركات الصناعية وقطاع الاتصالات في الأردن

## رابعاً : أسماء كبار مالكي الأسهم وعدد الأسهم المملوكة لكل منهم مقارنة مع السنة السابقة

الاسم	عدد الاسهم كما كان في ٢٠٢١/١٢/٣١	عدد الاسهم كما كان في ٢٠٢٠/١٢/٣١
شركة ديل مونتري فريش بروديوس « ميدل إيست » كوربوريشن - جزر كيما	( ٢٩,٦١٢,٢٣٠ ) سهم نسبة الملكية ٩٨,٧ %	( ٢٩,٦١٢,٢٣٠ ) سهم نسبة الملكية ٩٨,٧ %

## خامساً : الوضع التنافسي للشركة

يوجد تنافس كبير لمنتجات الشركة من قبل :

- ١- استيراد الدجاج المجمد وبأسعار متدنية مما أدى لوجود منافسة كبيرة مع المنتج المحلي .
- ٢- المنافسة الشديدة من قبل محلات الذبح اليدوي ( النتافات ) .
- ٣- أسواق الشركة الداخلية تتمحور في محافظة العاصمة والمحافظات الأخرى .
- ٤- أسواق الشركة الخارجية وهي العراق ومصر ودول مجلس التعاون الخليجي .
- ٥- لا يوجد احصاءات تبين حصة الشركة من السوق المحلي .

## سادساً : درجة الإعتماد على موردين محددين :

تتعامل الشركة مع عدد من موردي المواد العلفية للدواجن كما وتتعامل مع عدد كبير من الشركات المحلية لتلبية احتياجاتها بالإضافة إلى استيراد بعض أصناف المواد الأولية وقطع الغيار من الخارج . علماً بأن تعاملات أي منهم لم تشكل ( ١٠ % ) أو أكثر من إجمالي المشتريات باستثناء مستورداتها من المواد العلفية .

## سابعاً : الحماية الحكومية أو الإمتيازات التي تتمتع بها الشركة أو أي من منتجاتها بموجب القوانين والأنظمة وغيرها

- لا يوجد أي حماية حكومية أو إمتيازات تتمتع بها الشركة أو أي من منتجاتها بموجب القوانين والأنظمة أو غيرها .
- لا يوجد أي براءات اختراع أو حقوق امتياز حصلت عليها الشركة .

## ثامناً : القرارات الصادرة عن الحكومة أو المنظمات الدولية أو غيرها التي لها أثر مادي على عمل الشركة أو منتجاتها أو قدرتها التنافسية .

- إن قرار الحكومة بالسماح باستيراد الدجاج المجمد له أثر مادي سلبي كبير على القدرة التنافسية للشركة .
- تعمل الشركة دوماً على التقيد بجميع قرارات الحكومة ووزارات الصحة والزراعة والبيئة والمواصفات والمقاييس ومؤسسة الغذاء والدواء الأردنية والمنظمات الدولية التي لها أثر مباشر على جودة المنتج للحفاظ على صحة المستهلك والمحافظة على البيئة كما وتعمل الشركة على الإلتزام بمعايير الجودة الدولية من حيث الرقابة على المنتجات خلال جميع مراحل الإنتاج والفحوصات الطبية ومراقبة الجودة التي تتم بشكل يومي من قبل طاقم خاص من الأطباء البيطريين العاملين في المصانع وفي المختبرات الخاصة بالشركة .

تتميز الشركة الوطنية للدواجن (م.ع.م) بالعمل وفق أحدث الوسائل العلمية والتقنية لتربية وإنتاج الدواجن بشكل متكامل بدءاً من توفير وتصنيع كافة مدخلات الإنتاج وانتهاءً بتجهيز وتصنيع اللحوم بهدف تسويقها على أوسع نطاق بالأصناف والفئات والمواصفات التي تحقق متطلبات ورغبات العملاء ضمن أدق معايير الجودة، ومتطلبات أنظمة سلامة الغذاء والمتطلبات الصحية المحلية (المواصفات القياسية الأردنية) والعالمية بحيث توفر منتجاً قد تم مراقبته في حلقات الإنتاج ليكون صحيحاً سليماً متميزاً يحظى بثقة المستهلك ورضاه على الدوام.

كما وتلتزم الشركة الوطنية للدواجن (م.ع.م) بالتطوير المستمر لمنتجاتها وزيادة كفاءة عملياتها الإنتاجية وايضا التطوير المستمر للكوادر البشرية مع المحافظة على الاشتراطات البيئية.

وفي سبيل تحقيق هذه الأهداف تبنت الشركة تطبيق نظام إدارة الجودة (ISO 9001) ونظام تحليل المخاطر ونقاط الضبط الحرجة (HACCP)، ونظام إدارة سلامة الأغذية (FSSC 22000) ومعايير GSO993:2015 نظام الحلال على منتجات المسلخ، وتعمل على تطوير هذه الأنظمة باستمرار، وعلى مراجعة وتطوير أهدافها وفق إجراءات نظام إدارة الجودة.

تاسعاً :

## أ- الهيكل التنظيمي للشركة

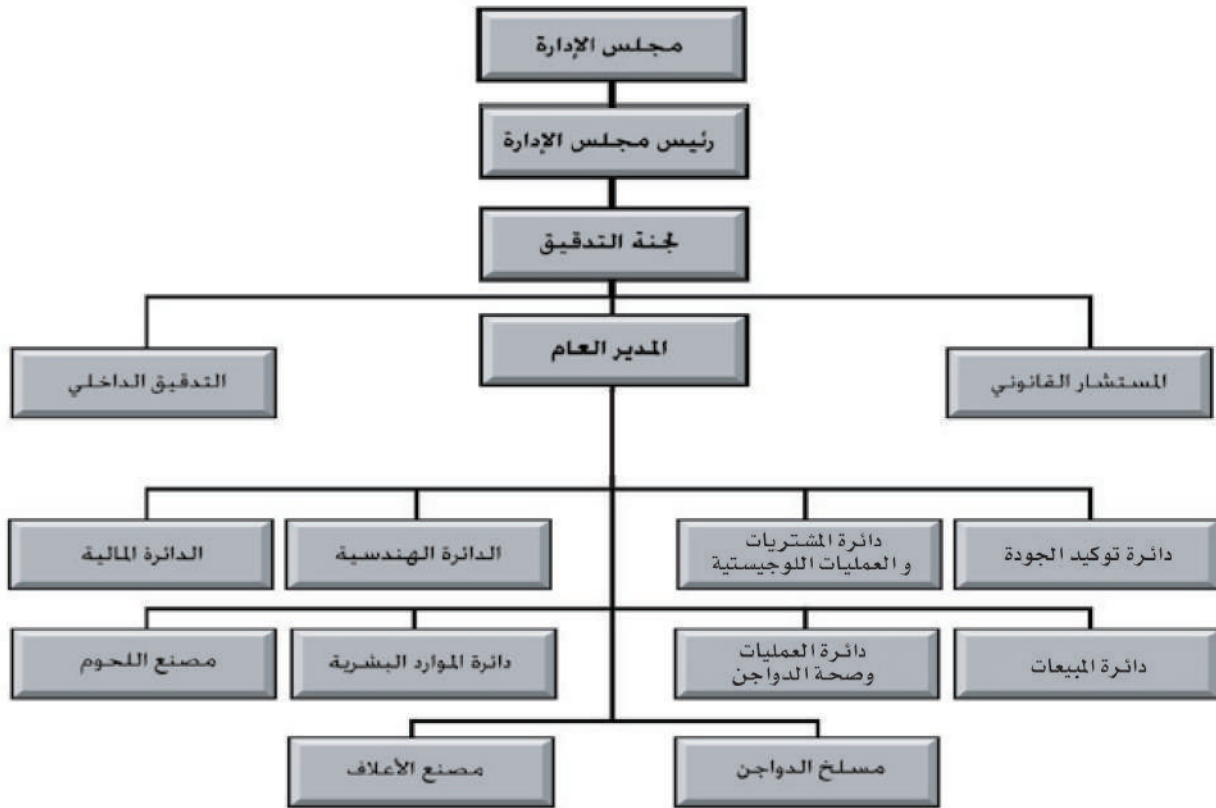

## ب- أعضاء لجنة التدقيق

١- محمد حسان عباس ٢- السيد أكرم إياد أكرم كمال ٣- أحمد عبد الكريم الرعود

كما أنه لا يوجد لدى الشركة لجنة ترشيحات ومكافآت.

## ج- عدد موظفي الشركة

بلغ عدد موظفي الشركة الوطنية للدواجن والشركات التابعة والمملوكة لها خلال عام ٢٠٢١ ( ١٣٢٣ موظف )

بالمقارنة مع ( ١٢٣٣ موظف ) خلال عام ٢٠٢٠ حسب المبين أدناه :

المؤهل العلمي	٢٠٢١	٢٠٢٠
حملة شهادة الدكتوراة	١	١
حملة شهادة الماجستير	٨	٨
حملة شهادة البكالوريوس	٢٣٠	٢١٠
حملة شهادة كليات المجتمع (الدبلوم)	٨٠	٨٠
حملة شهادة الثانوية العامة	٢٢٠	١٩٨
ما دون الثانوية العامة	٧٨٤	٧٣٦
المجموع	١٣٢٣	١٢٣٣

علماً بأن معدل دوران الموظفين خلال عام ٢٠٢١ هو ٤٧,٤٧ %

## د - برامج التأهيل والتدريب لموظفي الشركة

عملت الشركة باستمرار على إشراك عدد كبير من موظفيها في برامج التدريب والتأهيل التي تهدف إلى إنماء وتطوير الخبرات وصقل المهارات لرفع كفاءتهم وتمكينهم من تكوين المعرفة اللازمة وفهم التطبيقات المهنية ورفع كفاءتهم الفنية والإدارية من ناحية ورفع الإنتاجية من ناحية أخرى وبالتالي السير بخطى ثابتة باتجاه تطوير الشركة وذلك في مجالات المعلومات والتنظيم الإلكتروني للبيانات ومبادئ نظام إدارة الجودة : FSSC 22000 ISO 9001:2008 وللتعريف بنظام تحليل المخاطر وضبط النقاط الحرجة HACCP ومتطلبات التصنيع الجيدة GMP والسلامة الغذائية والصحة العامة.

التسلسل	اسم الدورة
١-	اشتراك في معارض غذائية
٢-	دورات في مجال التغذية والصحة الحيوانية والجودة
٣-	دورات خاصة بأمور التعقيم والتنظيف والمختبرات
٤-	دورات متفرقة

## عاشراً : وصف المخاطر التي تتعرض لها الشركة

- المنافسة الشديدة من قبل محلات الذبح اليدوي ( النتافات ) .
- فائض الانتاج الكبير لدى بعض الشركات والذي يفوق قدراتها التسويقية مما انعكس سلباً على الأسعار البيعية.
- استيراد الدجاج المجمد مما أدى لوجود منافسة كبيرة مع المنتج المحلي.

## حادي عشر : الإنجازات التي حققتها الشركة خلال السنة المالية

- تساهم الشركة وبشكل كبير في التقليل من نسبة البطالة وخصوصاً في منطقة الجنوب وذلك نظراً لوجود مصانع ومزارع الشركة في منطقة القطرانة فمعظم العاملين في هذه المشاريع هم من أبناء تلك المنطقة، كما تساهم الشركة في إدخال التكنولوجيا الحديثة في مجال تربية الدواجن وتساهم أيضاً في دعم هذا القطاع من خلال قيامها بشراء كميات من الدجاج من المزارعين بغرض تجهيزها وتسويقها .

- قامت الشركة بتشغيل عدد ٢١ عامل من ذوي الإحتياجات الخاصة .
- بلغت نسبة الإناث بالشركة أكثر من ١٠% من إجمالي العاملين .
- قامت الشركة بتحديث جزء كبير من اسطول النقل.
- قامت الشركة بتحديث وترميم بعض مزارعها بحيث تم استبدال الاسقف الحديدية بأسقف من الألمنيوم حفاظا على تلك المزارع من اخطار العوامل الجوية.
- تساهم الشركة بتعزيز مبيعاتها الخارجي الى الأسواق المجاورة مما ينعكس ايجابياً على الإقتصاد الوطني .

## ثاني عشر : الأثر المالي لعمليات ذات طبيعة غير متكررة حدثت خلال السنة المالية :

لا يوجد أي أثر مالي لعمليات ذات طبيعة غير متكررة حدثت خلال عام ٢٠٢١

### ثالث عشر :

#### أ - السلسلة الزمنية للأرباح و(الخسائر) وصافي حقوق المساهمين

السنة	صافي الأرباح (الخسائر) / دينار	مجموع حقوق المساهمين / دينار
٢٠١٧	(٥٨٣,٥٦٢)	٦٧,٠٥٨,٣١٣
٢٠١٨	(٦,٠٤٦,٠٥٢)	٥٩,١٩٢,٦٧٣
٢٠١٩	(٤,٧٨٦,٦٦٤)	٥٤,٤٠٦,٠٠٩
٢٠٢٠	(٥,٥٥٠,٣٠٨)	٤٨,٨٥٥,٧٠١
٢٠٢١	٢٣٧,٧٣٤	٤٩,٠٩٣,٤٣٥

#### ب - أسعار الأوراق المالية خلال (٥) سنوات :

السنة	السعر / دينار
٢٠١٧	-/٧٩٠
٢٠١٨	-/٦٩٠
٢٠١٩	-/٥٣٠
٢٠٢٠	-/٤٩٠
٢٠٢١	١/٥٣٠



## رابع عشر : تحليل المركز المالي للشركة ونتائج أعمالها خلال السنة المالية

مجموعة من النسب المالية التي تبين المركز المالي للشركة في نهاية السنة المالية :

الرقم	النسب المالية	٢٠٢١	٢٠٢٠
١	نسبة التداول	٢,٢٤ مرة	٣,٥٥ مرة
٢	نسبة السيولة السريعة	٠,٨٦ مرة	١,٩٦ مرة
٣	رأس المال العامل	٢٣,٠٥١,٩٩٠ دينار	٢٥,٨٦٠,٩٢٦ دينار
٤	معدل دوران المخزون	٣,١٧ مرة	٣,٣٤ مرة
٥	معدل دوران المدينين	٥,٣٧ مرة	٤,١١ مرة
٦	متوسط فترة التحصيل	٦٧,٩ يوم	٨٨,٧ يوم
٧	معدل دوران الأصول الثابتة	٣,١٢ مرة	٢,٣٨ مرة
٨	هامش مجمل الربح (الخسارة)	٩,١٩٣ %	٦,٠٤٦ % خسارة
٩	معدل العائد على المبيعات (هامش صافي الربح - الخسارة)	٠,٤ % ربح	١٠ % خسارة
١٠	معدل العائد على حقوق الملكية	٠,٥ % ربح	١١,٤ % خسارة

## خامس عشر: التطورات المستقبلية الهامة و الخطة المستقبلية للشركة

تتركز الخطة المستقبلية للشركة على ما يلي:

- العمل على تخفيض مصاريف وتكلفة الإنتاج بما ينعكس إيجابياً على ربحية الشركة .
- العمل على زيادة مبيعات الشركة إضافة إلى انشاء خط تقطيع لمسلخ الدواجن .
- العمل على زيادة مبيعات مصنع اللحوم وفتح أسواق جديدة خارج الأردن .
- العمل على تحسين بعض من مزارع اللاحم مما يزيد في الإنتاجية .
- اعتماد سياسة البيع النقدي للعملاء للتخفيف من مخاطر البيع الآجل.

## سادس عشر : مقدار أتعاب التدقيق للشركة والشركات التابعة .

- مستشارو ضريبة الدخل والمبيعات ( شركة القواسمي وشركاه KPMG )
- بلغت الأتعاب السنوية لمستشاري ضريبة الدخل والمبيعات عن عام ٢٠٢١ ( ١٩,٤٥٢ ) دينار
- مدققو حسابات الشركة : السادة آرنست ويونغ .
- بلغت الأتعاب السنوية عن تدقيق حسابات الشركة عن عام ٢٠٢١ مبلغ ( ٣٦,٢٥٥ ) دينار



## سابع عشر :

### أ- عدد الأوراق المالية المملوكة من قبل أعضاء مجلس الإدارة :

الرقم	أعضاء مجلس الإدارة	المنصب	الجنسية	عدد الأسهم كما في ٢٠٢١/١٢/٣١	عدد الأسهم كما في ٢٠٢٠/١٢/٣١
١-	السيد محمد حسان عباس	رئيس مجلس الإدارة	لبناني	لا شيء	لا شيء
٢-	السيد أكرم إياد كمال	نائب رئيس مجلس الإدارة	أردني	لا شيء	لا شيء
٣-	السيد يوسف زخريا	عضو	لبناني	٥٠٠٠ سهم	٥٠٠٠ سهم
٤-	السيد خالد أحمد حسين	عضو	أردني	لا شيء	لا شيء
٥-	السيد طارق أحمد البتي	عضو	لبناني	لا شيء	لا شيء
٦-	محمد علي يحفوي	عضو	لبنانية	لا شيء	لا شيء

### ب- عدد الأوراق المالية المملوكة من قبل أشخاص الإدارة العليا التنفيذية :

الرقم	الاسم	المنصب	الجنسية	عدد الأسهم كما في ٢٠٢١/١٢/٣١	عدد الأسهم كما في ٢٠٢٠/١٢/٣١
١-	السيد أحمد عبد الكريم الرعود	المدير العام	أردني	لا شيء	لا شيء
٢-	السيد ايمن محمد الشعراوي	المدير المالي	أردني	لا شيء	لا شيء

### ج- لا يوجد أي أوراق مالية مملوكة لأقارب وأعضاء مجلس الإدارة وأقارب أشخاص الادارة العليا (الزوجة والأولاد القصر)، ولا يوجد ملكية لشركات مسيطر عليها

## ثامن عشر :

### أ - المزايا والمكافآت التي يتمتع بها رئيس وأعضاء مجلس الإدارة :

- لم يتم دفع أي أجور أو أتعاب أو رواتب أو مكافآت أو نفقات سفر داخلية أو خارجية لأي من أعضاء مجلس الإدارة .

### ب- المزايا والمكافآت التي يتمتع بها أشخاص الإدارة العليا التنفيذية :

الاسم	المنصب	الرواتب السنوية	نفقات السفر السنوية	إجمالي المزايا السنوية
السيد أحمد عبد الكريم الرعود	المدير العام	٦٦,٠٠٠ دينار	لا شيء	٦٦,٠٠٠ دينار
السيد ايمن محمد الشعراوي	المدير المالي	٦١,٢٦٠ دينار	لا شيء	٦١,٢٦٠ دينار

## تاسع عشر : التبرعات و المنح التي دفعتها الشركة خلال السنة المالية:

الرقم	اسم الجهة المتبرع لها	المبلغ / دينار
١	مركز التراث الفلسطيني	١,٠٠٠
٢	مركز الحسين للسرطان	١١,١١٤
٣	الحملة الوطنية / الولاء والبيعة	١,٠٠٠
٤	دور ايتام و مؤسسات و جمعيات خيرية	١١,٣٦٥
٥	الاتحاد النوعي لمزارعي الدواجن	١,٠٠٠
٦	بلديات و جهات اخرى	٣,٤٤١
٧	جمعية اسرة التضامن الإجتماعي	٥,٠٠٠
	المجموع	٣٣,٩٢٠

## عشرون : العقود و المشاريع و الإرتباطات التي عقدتها الشركة المصدرة مع الشركات التابعة أو الشقيقة أو الحليفة أو رئيس مجلس الإدارة أو أعضاء المجلس أو المدير العام أو أي موظف:

- لا يوجد أي عقود أو مشاريع أو ارتباطات عقدتها الشركة المصدرة مع الشركات التابعة أو الشقيقة أو الحليفة أو رئيس مجلس الإدارة أو أعضاء المجلس أو المدير العام أو أي موظف في الشركة أو أقاربهم سوى ما يتم بيعه بين الشركة الأم والشركة التابعة ( شركة الهلال )

### واحد وعشرون :

### أ- مساهمة الشركة في حماية البيئة:

- ١ - قامت الشركة بزراعة الأشجار حول المسلخ و مصنع اللحوم و ذلك للمساهمة في تنقية الأجواء و تجميل المظهر العام.
- ٢ - تعاقدت الشركة مع مجلس الخدمات المشتركة في منطقة الكرك لنقل مخلفات المصنع والمزارع إلى مكب النفايات و التخلص منها بشكل سليم.
- ٣ - تعاقدت الشركة مع شركة متخصصة في التخلص من الحشرات والقوارض والزواحف في كافة المناطق التي تزاوّل فيها أعمالها.
- ٤ - تم تجهيز المصانع بالأجهزة التي تمتص الروائح ومحطة لتنقية المياه العادمة وتحويل المياه بعد تنقيتها لري الأشجار المزروعة.

### ب- مساهمة الشركة في خدمة المجتمع المحلي :

يتمثل ذلك في بعض النقاط المبينة أدناه :

- ١ - أكثر من ٨٠٪ من الأيدي العاملة من أبناء المنطقة المتواجدة فيها استثمارات الشركة (منطقة الجنوب).
- ٢ - معظم مشتريات الشركة للصيانة والنظافة وإطعام العاملين في الشركة ، ومستلزمات وقطع السيارات تتم من منطقة الجنوب .

- ٣ - أكثر من ٥٠ باص مستأجر تنقل الموظفين والعمال من قراهم إلى مراكز العمل وهي ملك لأبناء المنطقة .
- ٤ - أكثر من ٢٠ صهريج مياه تنقل المياه إلى مزارع الشركة تعود لأبناء المنطقة .
- ٥ - المشاركة المادية في تغطية بعض تكاليف الفعاليات الشعبية والمهرجانات التي تقام في منطقة الكرك.
- ٦ - التبرعات العينية التي تقدمها الشركة للجمعيات الخيرية بشكل شهري .
- ٧ - التبرعات التي تقدم لجهات مختلفة.

## اثنا عشر: معلومات أخرى وإيضاحات عن الشركة:

- تتضمن البيانات المالية الموحدة / البيانات المالية للشركة الوطنية للدواجن والشركات التابعة لها
- صادق مجلس الإدارة على البيانات المالية الموحدة للشركة لعام ٢٠٢١ في ١٧ شباط ٢٠٢٢
- لقد تضمن التقرير تحليلاً كاملاً للمركز المالي ونتائج أعمال الشركة لعام ٢٠٢٠ وإقرار من مجلس الإدارة بعدم وجود أي أمور جوهرية قد تؤثر على استمرارية الشركة وبمسؤوليته عن إعداد البيانات المالية للشركة مع توفير نظام رقابة فعال وإقرار بصحة وإكتمال المعلومات والبيانات المالية الواردة في التقرير السنوي.
- تمت تسوية وتسديد المستحق على الشركة الى ضريبة الدخل والمبيعات حتى نهاية عام ٢٠١٦ .
- بلغ حجم الاستثمار الرأسمالي للشركة ( ٩٥,٨٩٢,٣١١ دينار )، علماً أن حجم الاستثمار الرأسمالي للشركة خلال ٢٠٢١ (٢,٤٥٣,٩١٤ دينار)

## ثلاثة وعشرون : قائمة المركز المالي الموحدة وقائمة الدخل الشامل الموحدة لعام ٢٠٢١:

- ١ - بلغت الموجودات الثابتة بالكلفة كما في ٢٠٢١ / ١٢ / ٣١ (٩٥,٨٩٢,٣١١ دينار) مقارنة مع ٢٠٢٠ / ١٢ / ٣١ (٩٣,٧٣٢,٩٣٩ دينار)
- ٢ - بلغ صافي قيمة المخزون كما في ٢٠٢١ / ١٢ / ٣١ (٢٥,٦٦٧,٢٥٠ دينار) بالمقارنة مع ٢٠٢٠ / ١٢ / ٣١ (١٦,١٠٣,٧٩٣ دينار) حيث أن الشركة تحتفظ بمخزون مناسب من الدجاج المجمد والأعلاف ومنتجات اللحوم لتغطية حاجة السوق المحلي وكذلك لتغطية حاجة الشركة من المواد الأولية.
- ٣ - بلغت مبيعات الشركة خلال العام ٢٠٢١ (٦٦,٢٨٤,٢١٣ دينار) بالمقارنة مع (٥٥,٤٤٢,٦٩٧ دينار) عام ٢٠٢٠ ، كما بلغت كلفة مبيعات الشركة خلال العام ٢٠٢١ (٦٠,١٩٠,٨٠٧ دينار) بالمقارنة مع (٥٢,٠٨٧,٧٤٣ دينار) عام ٢٠٢٠
- ٤ - بلغت مصاريف البيع والتوزيع كما في ٢٠٢١ / ١٢ / ٣١ (٣,٣٣٠,٤٧٦ دينار) وتمثل ما نسبته ٥% من إجمالي مبيعات الشركة للسنة نفسها ، مقارنة مع (٢,٩٥٦,٠٠٧ دينار) عام ٢٠٢٠ وتمثل ما نسبته ٤,٤% من إجمالي مبيعات الشركة لسنة ٢٠٢٠ .
- ٥ - بلغت المصاريف الإدارية والعمومية كما في ٢٠٢١ / ١٢ / ٣١ (٢,٣٨٢,٤٠١ دينار) وتمثل ما نسبته ٣,٦% من إجمالي مبيعات الشركة للسنة نفسها ، مقارنة مع (٢,١٩٣,٠٦٧ دينار) عام ٢٠٢٠ وتمثل ما نسبته ٤% من إجمالي المبيعات لسنة ٢٠٢٠ .

## تقرير الحوكمة

### الخاص بالشركة الوطنية للدواجن لعام ٢٠٢١

يتضمن تقرير الحوكمة الخاص بالشركة الوطنية للدواجن للعام ٢٠٢١ الامور التالية :

أ- ان الشركة الوطنية للدواجن هي شركة مساهمة عامة ملتزمة بتطبيق تعليمات حوكمة الشركات المساهمة المدرجة لسنة ٢٠١٨ مع الاخذ بعين الاعتبار ان الشركة قد تم استثنائها من تطبيق كافة متطلبات احكام المواد (٤/ج) و (٦/أ) و (٦/ب) من تعليمات الحوكمة بموجب كتاب هيئة الاوراق المالية رقم ١٨/٠١٠٨٦/١/١٢ تاريخ ٢٤/٠٤/٢٠١٨ وذلك لكون الشركة الوطنية للدواجن مملوكة بنسبة (٩٨,٧٪) من قبل شركة ديل مونتي فريش بروديوس/ الشرق الاوسط .

ب- بالنسبة لأعضاء مجلس الادارة الحاليين والمستقلين خلال سنة ٢٠٢١ وفيما اذا كان العضو تنفيذي او غير تنفيذي مستقل او غير مستقل .

الرقم	الاسم	ملاحظات	تنفيذي / غير تنفيذي	مستقل/ غير مستقل
١	محمد حسان عباس	تم تعيينه كرئيس للمجلس بتاريخ ٢٤/٩/٢٠١٨	تنفيذي	غير مستقل
٢	جاد محمد هادي عصفور	تمت استقالته بتاريخ ٠١/٤/٢٠٢١	غير تنفيذي	غير مستقل
٣	طارق احمد البتي	تم تعيينه عضو لمجلس بتاريخ ٢٤/٩/٢٠١٨	غير تنفيذي	غير مستقل
٤	خالد احمد عواد حسين	تم تعيينه عضو لمجلس الادارة بتاريخ ٢٤/٩/٢٠١٨	غير تنفيذي	غير مستقل
٥	رولا سليم الحداد	تمت استقالتها بتاريخ ١٠/١٢/٢٠٢١	غير تنفيذي	غير مستقل
٦	أكرم إياد أكرم كمال	تم تعيينه نائباً لرئيس مجلس الإدارة اعتباراً من تاريخ ١٥/١١/٢٠٢١	غير تنفيذي	غير مستقل
٧	ميلاد عبدو عبود	تمت استقالته من مجلس الإدارة بتاريخ ١٥/١١/٢٠٢١	غير تنفيذي	غير مستقل
٨	محمد علي يحفوفي	تم تعيينه عضواً في مجلس الإدارة اعتباراً من تاريخ ١٠/١٢/٢٠٢١	غير تنفيذي	غير مستقل
٩	يوسف نقولا زخريا	تم تعيينه عضو لمجلس الادارة بتاريخ ٢٤/٩/٢٠١٨	غير تنفيذي	مستقل

ج- بالنسبة لأعضاء مجلس الادارة الاعتباريين وممثليهم في الشركة فان عضو مجلس الادارة الاعتباري الوحيد هو شركة ديل مونتي فريش بروديوس/ الشرق الاوسط وممثليها في مجلس الادارة خمسة اعضاء هم :

الرقم	الاسم	تنفيذي او غير تنفيذي	مستقل او غير مستقل
١	محمد حسان عباس	تنفيذي	غير مستقل
٢	طارق احمد البتي	غير تنفيذي	غير مستقل
٣	محمد علي يحفوفي	غير تنفيذي	غير مستقل
٤	خالد احمد عواد حسين	غير تنفيذي	غير مستقل
٥	أكرم إياد أكرم كمال	غير تنفيذي	غير مستقل

د. بالنسبة للمناصب التنفيذية في الشركة واسماء شاغليها فهي كما يلي :

- المدير العام : أحمد عبد الكريم الرعود
- المدير المالي : أيمن محمد عبد العفو شعراوي

هـ - بالنسبة لعضويات مجالس الادارة التي يشغلها اعضاء مجلس الادارة في الشركات المساهمة العامة ان وجدت: لا توجد أية عضويات مجلس ادارة لاعضاء مجلس الادارة في اي شركات مساهمة عامة أخرى .

و- نعلمكم بان السيد يزن «أحمد هاني» صالح غرايبة هو ضابط ارتباط الحوكمة في شركتنا.

ل- بالنسبة لعدد اجتماعات مجلس الادارة خلال عام ٢٠٢١، فقد بلغت أربعة اجتماعات، حضرها الاعضاء التالية اسمائهم:

-الاجتماع رقم (١) تاريخ ٢٠٢١/٣/١٤

#### الحضور:

- السيد / محمد حسان عباس ممثلاً عن شركة ديل مونتي فريش بروديوس .
- السيد / جاد «محمد هادي» مثقال عصفور ممثلاً عن شركة ديل مونتي فريش بروديوس.
- السيد / خالد احمد عواد حسين ممثلاً عن شركة ديل مونتي فريش بروديوس .
- الآنسة / رولا سليم الحداد ممثلاً عن شركة ديل مونتي فريش بروديوس .
- السيد / طارق احمد البتي ممثلاً عن شركة ديل مونتي فريش بروديوس .
- السيد / يوسف نقولا زخريا.

-الاجتماع رقم (٢) تاريخ ٢٠٢١/٣/٢٨

#### الحضور:

السيد / محمد حسان عباس ممثلاً عن شركة ديل مونتي فريش بروديوس .  
السيد / ميلاد عبود ممثلاً عن شركة ديل مونتي فريش بروديوس.  
السيد / خالد احمد عواد حسين ممثلاً عن شركة ديل مونتي فريش بروديوس .  
الآنسة / رولا سليم الحداد ممثلاً عن شركة ديل مونتي فريش بروديوس .  
السيد / طارق احمد البتي ممثلاً عن شركة ديل مونتي فريش بروديوس .  
السيد / يوسف نقولا زخريا.

-الاجتماع رقم (٣) تاريخ ٢٠٢١/١١/١٥

#### الحضور :

السيد / محمد حسان عباس ممثلاً عن شركة ديل مونتي فريش بروديوس .  
السيد / أكرم إياد أكرم كمال ممثلاً عن شركة ديل مونتي فريش بروديوس.  
السيد / خالد احمد عواد حسين ممثلاً عن شركة ديل مونتي فريش بروديوس .  
الآنسة / رولا سليم الحداد ممثلاً عن شركة ديل مونتي فريش بروديوس .  
السيد / طارق احمد البتي ممثلاً عن شركة ديل مونتي فريش بروديوس .  
السيد / يوسف نقولا زخريا.

-الاجتماع رقم (٤) تاريخ ٢٠٢١/١٢/١٢

#### الحضور :

السيد / محمد حسان عباس ممثلاً عن شركة ديل مونتي فريش بروديوس .  
السيد / أكرم إياد أكرم كمال ممثلاً عن شركة ديل مونتي فريش بروديوس.  
السيد / خالد احمد عواد حسين ممثلاً عن شركة ديل مونتي فريش بروديوس .  
السيد / محمد علي يحفوفي ممثلاً عن شركة ديل مونتي فريش بروديوس.  
السيد / طارق احمد البتي ممثلاً عن شركة ديل مونتي فريش بروديوس .  
السيد / يوسف نقولا زخريا.

رئيس مجلس الإدارة

محمد حسان عباس





## إقرار

يقر مجلس إدارة الشركة الوطنية للدواجن بعدم وجود أية أمور جوهرية قد تؤثر على استمرارية الشركة خلال السنة المالية التالية (٢٠٢٢) .

يقر مجلس الادارة بمسؤوليته عن اعداد البيانات المالية وتوفير نظام رقابة فعال بالشركة .

نقر نحن الموقعين ادناه بصحة ودقة واكتمال المعلومات والبيانات الواردة في التقرير السنوي للشركة الوطنية للدواجن المساهمة العامة المحدودة عن السنة المالية المنتهية في ٣١ كانون الاول ٢٠٢١

رئيس مجلس الإدارة

محمد حسان عباس

المدير العام

احمد عبد الكريم الزعود

المدير المالي

أيمن محمد شعراوي

الشركة الوطنية للدواجن المساهمة العامة المحدودة

## القوائم المالية الموحدة

٣١ كانون الأول ٢٠٢١



<p><b>تحقق الإيرادات</b> إن الإيضاحات المتعلقة بالإيرادات قد تم الإفصاح عنها في ايضاح ١٦ حول القوائم المالية الموحدة.</p> <p><b>أمر التدقيق الهام</b> تركز المجموعة على الإيرادات كأحد مقاييس الأداء الرئيسية والذي يمكن أن يخلق حافزاً لتضخيم الإيرادات. لقد قمنا باختيار إيرادات المبيعات كأمر هام للتدقيق نظراً لحجم إيرادات المبيعات. إن المخاطر الجوهرية المتعلقة بقياس دقة هذه الإيرادات مرتبطة بأنظمة إصدار الفواتير واجتساب الإيرادات. بلغت الإيرادات المتوقعة لسنة ٢٠٢١ مبلغ ٢١٣ر٢٨٤ر٦٦ دينار.</p> <p><b>كيف تم معالجة أمر التدقيق المهم</b> تضمنت إجراءات التدقيق تقييم السياسات المحاسبية التي تتبعها المجموعة للاعتراف بالإيرادات ومدى الالتزام بتلك السياسات وفقاً لمعيار التقارير المالية الدولي رقم (١٥). قمنا بتقييم البيئة الرقابية واختيار اجراءات الرقابة الداخلية على اكتمال وقياس و حدوث الإيرادات المثبتة كما حصلنا على عينة تمثيلية للمعاملات، واختبرنا التسجيل والتبثيت الصحيح لها وعلاوة على ذلك، قمنا باختيار عينة من المعاملات قبل وبعد نهاية السنة المالية المنتهية في ٣١ كانون الاول ٢٠٢١ للتحقق من التبثيت الصحيح. لقد قمنا بالإجراءات التحليلية لهامش الربح والمبيعات شهرياً.</p>	<p><b>تقدير كفاية مخصص الخسائر الائتمانية المتوقعة</b> إن الإيضاحات المتعلقة بالذمم المدينة قد تم الإفصاح عنها في ايضاح ١٢ حول القوائم المالية الموحدة.</p> <p><b>أمر التدقيق الهام</b> إن مخصص الخسائر الائتمانية المتوقعة يتطلب الكثير من الاجتهاد لتحديد مدى كفاية المخصص. لدى المجموعة عدد كبير ومتنوع من العملاء مما قد يزيد من مخاطر عدم وفاء هذه الجهات بالتزاماتها تجاه المجموعة. تقوم المجموعة بتطبيق الطريقة المبسطة من معيار التقارير المالية الدولي رقم (٩) "الأدوات المالية" لتسجيل الخسائر الائتمانية المتوقعة على الذمم المدينة. قامت المجموعة بإعداد دراسة تستند إلى الخبرة التاريخية للخسارة الائتمانية مع الأخذ بعين الاعتبار العوامل المستقبلية والبيئة الاقتصادية.</p> <p><b>كيف تم معالجة أمر التدقيق المهم</b> تضمنت إجراءات التدقيق التي قمنا بها ما يلي:</p> <ul style="list-style-type: none"> <li>- الحصول من الإدارة على احتساب مخصص الخسائر الائتمانية المتوقعة كما في نهاية السنة المالية وتدقيقها.</li> <li>- فحص المنحلات والمعلومات المستخدمة في نموذج الخسائر الائتمانية المتوقعة.</li> <li>- تقييم مدى ملائمة ومعقولية التقديرات والاجتهادات المستخدمة من قبل الإدارة في احتساب مخصص الخسائر الائتمانية المتوقعة بما يتوافق مع الطريقة المبسطة من معيار التقارير المالية الدولي رقم (٩) "الأدوات المالية".</li> </ul>
<p><b>وجود وتقييم المخزون</b> إن الإيضاحات المتعلقة بالمخزون قد تم الإفصاح عنها في ايضاح ١١ حول القوائم المالية الموحدة.</p> <p><b>أمر التدقيق الهام</b> بلغ إجمالي قيمة المخزون ٢٥٠ر٦٦٧ر٢٥٠ دينار كما في ٣١ كانون الأول ٢٠٢١ وتمثل ما نسبته ٣٨٪ من مجموع موجودات المجموعة.</p> <p>هناك حاجة لتقييم مستوى مناسِب من المخصصات للعناصر التي قد يتم بيعها بشكل جوهري بأقل من التكلفة. يتكون مخزون المجموعة بشكل أساسي من الثروة الحيوانية والأعلاف التي تخضع لتقلبات أسعار السوق.</p> <p><b>كيف تم معالجة أمر التدقيق المهم</b> شملت إجراءات التدقيق التي قمنا بها حضور جرد مستودعات المجموعة.</p> <p>كذلك قمنا باختيار عينة من المخزون للفترات قبل وبعد نهاية السنة المنتهية في ٣١ كانون الاول ٢٠٢١ للتأكد من ان المخزون قد تم تسجيله بالفترة الصحيحة.</p> <p>شملت إجراءات التدقيق قيامنا أيضاً باختيار منهجية احتساب المخصصات لكل من السلع التامة الصنع والمواد الخام، كذلك قيمنا ملائمة وثبات الأحكام والافتراضات وأخذنا بعين الاعتبار بيانات السوق المستخدمة في تقدير المخصصات، ودقة واكتمال تعميم المخزون، بما في ذلك كفاية مخصص بطيئة الحركة والعناصر المتقادمة. يبين الايضاح رقم (١١) حول القوائم المالية الموحدة المزيد من التفاصيل حول هذه المسألة.</p>	

## المعلومات الأخرى الواردة في التقرير السنوي للمجموعة لعام ٢٠٢١

تتكون المعلومات الأخرى من المعلومات الواردة في التقرير السنوي غير القوائم المالية الموحدة وتقرير مدقق الحسابات حولها. إن الإدارة هي المسؤولة عن المعلومات الأخرى. إننا نتوقع أن يتم تزويدنا بالتقرير السنوي بتاريخ لاحق لتقريرنا. إن رأينا لا يشمل المعلومات الأخرى وإننا لا نبدي أي تأكيد حول المعلومات الأخرى.

فيما يتعلق بتدقيق القوائم المالية الموحدة، إن مسؤوليتنا هي قراءة المعلومات الأخرى عندما تصبح متاحة لنا، بحيث نُقَمِّم فيما إذا كانت المعلومات الأخرى تتعارض جوهرياً مع القوائم المالية الموحدة أو من معرفتنا خلال عملية تدقيق القوائم المالية الموحدة.

### مسؤولية الإدارة والمسؤولين المكلفين بالحوكمة عن القوائم المالية الموحدة

إن الإدارة مسؤولة عن إعداد هذه القوائم المالية الموحدة وعرضها بصورة عادلة وفقاً لمعايير التقارير المالية الدولية، بالإضافة إلى تحديد نظام الرقابة الداخلي الضروري لإعداد قوائم مالية موحدة خالية من الأخطاء الجوهرية سواء الناتجة عن احتيال أو عن غلط.

كما أن الإدارة مسؤولة عن تقييم قدرة المجموعة على الاستمرار كمنشأة مستمرة والإفصاح عن الأمور المتعلقة بمبدأ الاستمرارية بما في ذلك استخدام مبدأ الاستمرارية في المحاسبة عند إعداد القوائم المالية الموحدة، إلا إذا كان في نية الإدارة تصفية المجموعة أو إيقاف عملياتها أو عدم وجود أي بديل واقعي آخر سوى القيام بذلك.

إن المكلفين بالحوكمة مسؤولون عن الإشراف على عملية إعداد التقارير المالية للمجموعة.

### مسؤولية مدقق الحسابات عن تدقيق القوائم المالية الموحدة

إن أهدافنا تتمثل بالحصول على تأكيد معقول بأن القوائم المالية ككل خالية من الأخطاء الجوهرية سواء الناتجة عن احتيال أو عن غلط وإصدار تقرير التدقيق الذي يتضمن رأينا. إن التأكيد المعقول هو تأكيد عالي المستوى ولكنه ليس ضماناً أن التدقيق الذي يجري وفقاً للمعايير الدولية للتدقيق سيكشف دائماً خطأ جوهرياً عند وجوده. إن الأخطاء قد تحدث نتيجة لاحتيال أو غلط ويتم اعتبارها جوهرياً، إذا كانت منفردة أو مجتمعة يمكن أن يكون لها تأثير على القرارات الاقتصادية المتخذة من قبل مستخدمي هذه القوائم المالية الموحدة.

إننا نقوم بممارسة الاجتهاد المهني والمحافظة على الشك المهني كجزء من التدقيق وفقاً للمعايير الدولية للتدقيق، و كذلك نقوم بما يلي:

- تحديد وتقييم مخاطر الأخطاء الجوهرية في القوائم المالية الموحدة، سواء الناتجة عن احتيال أو غلط، وتصميم وتنفيذ إجراءات تدقيق تستجيب لهذه المخاطر والحصول على أدلة تدقيق كافية وملائمة توفر أساساً لإبداء الرأي، إن خطر عدم اكتشاف خطأ جوهري ناتج عن احتيال يعد أكبر من ذلك الناتج عن غلط، لما قد يتضمنه الاحتيال من تواطؤ أو تزوير أو حذف متعمد أو تأكيدات غير صحيحة أو تجاوز نظام الرقابة الداخلي.
- الحصول على فهم لنظام الرقابة الداخلي المتعلق بالتدقيق وذلك لتصميم إجراءات تدقيق ملائمة للظروف وليس بهدف إبداء رأي حول مدى فعالية نظام الرقابة الداخلي للمجموعة.
- تقييم ملائمة السياسات المحاسبية المطبقة ومعقولية التقديرات المحاسبية و الايضاحات المتعلقة بها التي قامت بها الإدارة.

• التوصل الى نتيجة حول ملائمة استخدام الادارة لمبدأ الاستمرارية في المحاسبة، وبناءً على أدلة التدقيق التي تم الحصول عليها، وفيما إذا كان هناك عدم يقين جوهري مرتبط بأحداث أو ظروف قد تلقي بشكوك كبيرة حول قدرة المجموعة على الاستمرار، وإذا ما توصلنا الى نتيجة بأن هناك شك جوهري، فعلينا الإشارة في تقرير التدقيق إلى ايضاحات القوائم المالية الموحدة ذات الصلة أو تعديل رأينا اذا كانت هذه الايضاحات غير كافية. إن استنتاجاتنا مبنية على أدلة التدقيق التي حصلنا عليها حتى تاريخ تقرير التدقيق، ومع ذلك فإن الأحداث أو الظروف المستقبلية قد تؤدي إلى عدم استمرار المجموعة في أعمالها كمفوضة مستمرة.

• تقييم العرض العام لهيكل القوائم المالية الموحدة ومحتواها بما في ذلك الايضاحات حولها وفيما إذا كانت القوائم المالية الموحدة تمثل المعاملات والأحداث التي تحقق العرض العادل.

• الحصول على أدلة تدقيق كافية وملائمة فيما يتعلق بالمعلومات المالية عن الشركات أو الأنشطة التجارية ضمن نطاق المجموعة لإبداء الرأي حول القوائم المالية الموحدة. إننا مسؤولون عن التوجيه والإشراف وإنجاز عملية التدقيق للمجموعة. ونحن مسؤولون عن رأينا حول التدقيق.

إننا نتواصل مع المسؤولين المكلفين بالحوكمة فيما يتعلق بنطاق التدقيق وتوقيته وملاحظات التدقيق المهمة التي تتضمن أي نقاط ضعف مهمة في نظام الرقابة الداخلية التي يتم تحديدها من قبلنا خلال عملية التدقيق.

نقوم كذلك بتزويد المسؤولين المكلفين بالحوكمة بما يفيد التزامنا بمتطلبات السلوك المهني المتعلقة بالاستقلالية والإفصاح للمسؤولين المكلفين بالحوكمة عن كل العلاقات والأمور الأخرى التي تظهر على أنها تؤثر على استقلاليته، وحيثما كان ملائمة الإفصاح عن الإجراءات المتخذة لالغاء مخاطر الاستقلالية والإجراءات المعززة المطبقة.

من تلك الأمور التي يتم التواصل بها مع المسؤولين المكلفين بالحوكمة، نقوم بتحديد الأمور الأكثر أهمية على تدقيق القوائم المالية الموحدة للفترة الحالية والتي تمثل أمور التدقيق الهامة. اننا نقدم وصف عن هذه الأمور في تقرير التدقيق الا اذا كان القانون أو التعليمات تمنع الإفصاح عن ذلك الأمر، أو في حالات نادرة جداً والتي بناءً عليها لا يتم الإفصاح عن ذلك الأمر في تقريرنا لأن المواقف السلبية المتوقعة للإفصاح قد تفوق المنفعة العامة الناتجة عنه.

#### تقرير حول المتطلبات القانونية

تحتفظ المجموعة بسجلات محاسبية منظمة بصورة أصولية، وتتفق من كافة النواحي الجوهرية مع البيانات المالية الموحدة المرفقة ونوصي الهيئة العامة بالمصادقة عليها.

إرنست ويونغ الأردن  
علي حسن سمارة  
ترخيص رقم ٥٠٣

عمان - المملكة الأردنية الهاشمية  
١٧ شباط ٢٠٢٢

إرنست ويونغ  
محاسبون قانونيون  
عمان - الأردن

## تقرير مدقق الحسابات المستقل إلى مساهمي الشركة الوطنية للدواجن المعاهمة العامة المحدودة عمان - المملكة الأردنية الهاشمية

### تقرير حول تدقيق القوائم المالية الموحدة

#### الرأي

لقد قمنا بتدقيق القوائم المالية الموحدة لشركة الوطنية للدواجن المعاهمة العامة المحدودة (الشركة) وشركاتها التابعة ("المجموعة") والتي تتكون من قائمة المركز المالي الموحدة كما في ٣١ كانون الأول ٢٠٢١ وقائمة الدخل الشامل الموحدة وقائمة التغيرات في حقوق الملكية الموحدة وقائمة التدفقات النقدية الموحدة للسنة المنتهية في ذلك التاريخ والإيضاحات حول القوائم المالية الموحدة وملخص لأهم السياسات المحاسبية.

في رأينا، إن القوائم المالية الموحدة المرفقة تظهر بعدالة، من كافة النواحي الجوهرية، المركز المالي الموحد للمجموعة كما في ٣١ كانون الأول ٢٠٢١ وأداءها المالي الموحد وتدفقاتها النقدية الموحدة للسنة المنتهية في ذلك التاريخ وفقاً لمعايير التقارير المالية الدولية.

#### أساس الرأي

لقد قمنا بتدقيقنا وفقاً للمعايير الدولية للتدقيق، إن مسؤولياتنا وفقاً لهذه المعايير مفصلة أكثر ضمن بند مسؤولية مدقق الحسابات عن تدقيق القوائم المالية الموحدة الواردة في تقريرنا هذا. نحن مستقلون عن المجموعة وفقاً لقواعد السلوك المهني للمحاسبين القانونيين (بما في ذلك معايير الاستقلالية الدولية) الصادرة عن المجلس الدولي لمعايير السلوك المهني للمحاسبين بالإضافة إلى متطلبات السلوك المهني الأخرى الملائمة لتدقيق القوائم المالية في الأردن، وقد التزمنا بمتطلبات السلوك المهني ومتطلبات المجلس الدولي لمعايير السلوك المهني للمحاسبين. لقد قمنا بالحصول على أدلة تدقيق كافية وملائمة و توفر أساساً لإبداء الرأي.

#### أمر آخر

كما هو مبين في إيضاح رقم (١) حول القوائم المالية الموحدة، قررت الهيئة العامة للشركة في اجتماعها المنعقد بتاريخ ١٢ أيلول ٢٠٢١ على تحويل الصفة القانونية للشركة الوطنية للدواجن من شركة مساهمة عامة إلى شركة ذات مسؤولية محدودة. هذا ولم يتم استكمال الإجراءات لدى وزارة الصناعة والتجارة والتصوين حتى تاريخ إعداد هذه القوائم المالية الموحدة.

#### أمور التدقيق الهامة

إن أمور التدقيق الهامة هي تلك الأمور التي وفقاً لاجتهادنا المهني كانت الأكثر جوهرية خلال تدقيق القوائم المالية الموحدة للسنة الحالية. لقد تمت دراسة هذه الأمور ضمن الإطار الكلي لتدقيق القوائم المالية الموحدة لإبداء رأينا حول هذه القوائم ولا نبدي رأياً منفصلاً حول هذه الأمور. تم وصف إجراءات التدقيق المتعلقة بكل أمر من الأمور المشار إليها أدناه.

لقد قمنا بالمهام المذكورة في فترة مسؤولية مدقق الحسابات والمتعلقة بتدقيق القوائم المالية الموحدة. بالإضافة لكافة الأمور المتعلقة بذلك. بناء عليه فإن تدقيقنا يشمل تنفيذ الإجراءات التي تم تصميمها للاستجابة لتقييمنا لمخاطر الأخطاء الجوهرية في القوائم المالية الموحدة. إن نتائج إجراءات التدقيق التي قمنا بها، بما في ذلك الإجراءات المتعلقة بمعالجة الأمور المشار إليها أدناه، توفر أساساً لرأينا حول تدقيق القوائم المالية الموحدة المرفقة.



الشركة الوطنية للدواجن المساهمة العامة المحدودة  
قائمة المركز المالي الموحدة  
كما في ٣١ كانون الأول ٢٠٢١

٢٠٢٠	٢٠٢١	إيضاحات
دينار	دينار	
<b>الموجودات</b>		
<b>موجودات غير متداولة -</b>		
٢٣,٢٦٥,٨٥١	٢١,٣٦٥,٦٩٩	٧
١,٥٦٤,٠٢٦	١,٤١٩,٩٣٩	٨
٣٢٤,٨١١	٥,٦٧١,٤٣٤	١٢
١٤٤,٨٢٦	١١٤,٥٤٨	٩
٢٥,٢٩٩,٥١٤	٢٨,٥٧١,٦٢٠	
<b>موجودات متداولة -</b>		
١,٣٧٢,٧٧٥	١,٢٠٧,٣٩٠	
٩٣١,٩٦٤	١,٣٢٢,٧٨٥	
٢,٣٠٤,٧٣٩	٢,٥٣٠,١٧٥	١٠
١٦,١٠٣,٧٩٣	٢٥,٦٦٧,٢٥٠	١١
١٤,٣٩٠,٧٥٧	١٠,٢٨١,١٦٤	١٢
٢٩٥,٠٦٢	٤٧,١٢٩	٢٣
٥٨٥,٩١٢	٥٧٣,٢٥٦	١٣
٣٣,٦٨٠,٢٦٣	٣٩,٠٩٨,٩٧٤	
٥٨,٩٧٩,٧٧٧	٦٧,٦٧٠,٥٩٤	
<b>مجموع الموجودات</b>		
<b>حقوق الملكية والمطلوبات</b>		
<b>حق ملكية حملة الأسهم</b>		
٣٠,٠٠٠,٠٠٠	٣٠,٠٠٠,٠٠٠	١
٢,٥٢٩,٤٣٨	٢,٥٢٩,٤٣٨	١٤
١٦,٣٢٦,٢٦٣	١٦,٥٦٣,٩٩٧	
٤٨,٨٥٥,٧٠١	٤٩,٠٩٣,٤٣٥	
<b>مجموع حقوق الملكية</b>		
<b>المطلوبات</b>		
<b>مطلوبات غير متداولة -</b>		
٨٣,٠٤٤	٣٤,١٨٢	٩
<b>مطلوبات متداولة -</b>		
٥,٨٩٨,٣١٥	٧,٣٨٨,٣٩٧	١٥
٧٦,٨٣٠	٩٢,٨٢٦	٩
٣,٨٩٢,٣٥٩	١٠,٧٥٧,٢٨١	٢٣
١٧٣,٥٢٨	٣٠٤,٤٧٣	٢٢
١٠,١٢٤,٠٧٦	١٨,٥٧٧,١٥٩	
٥٨,٩٧٩,٧٧٧	٦٧,٦٧٠,٥٩٤	
<b>مجموع حقوق الملكية والمطلوبات</b>		

تعتبر الإيضاحات المرفقة من رقم ١ إلى رقم ٢٩ جزءاً من هذه القوائم المالية الموحدة

الشركة الوطنية للدواجن المساهمة العامة المحدودة  
قائمة الدخل الشامل الموحدة  
للسنة المنتهية في ٣١ كانون الأول ٢٠٢١

٢٠٢٠	٢٠٢١	إيضاحات
دينار	دينار	
٥٥,٤٤٢,٦٩٧	٦٦,٢٨٤,٢١٣	١٦ مبيعات
(٥٢,٠٨٧,٧٤٣)	(٦٠,١٩٠,٨٠٧)	١٧ ينزل: كلفة المبيعات
٣,٣٥٤,٩٥٤	٦,٠٩٣,٤٠٦	إجمالي الربح
(٢,٩٥٦,٠٠٧)	(٣,٣٣٠,٤٧٦)	١٨ مصاريف بيع وتوزيع
(٢,١٩٣,٠٦٧)	(٢,٣٨٢,٤٠١)	١٩ مصاريف إدارية
-	(٣,٠٩٧,٠٧٦)	١٢ فرق تعديل القيمة الحالية والقيمة العادلة للذمم المدينة طويلة الأجل
(٣,٠٠٨,٠٥٠)	٣,٠٠٩,٦٧٠	١٢ المردود من (مخصص) خسائر ائتمانية متوقعة، بالصفافي المردود من (مخصص) بضاعة جاهزة وبطينة الحركة وهبوط أسعار، بالصفافي
(٣٣٠,٧٢٦)	٣٠٨,٥٩٥	١١ مصروف تنفي استثمارات عقارية
(٢٢٣,١٧٧)	(٥٣,١٥٩)	٨ استهلاك حق استخدام الموجودات
(٧٠,٧٩٠)	(٨٠,٨٤٩)	٩ فوائد التزام عقود إيجار
(١١,٢٠٥)	(١٣,٥١٣)	٩ إيرادات أخرى، بالصفافي
٣٢,٤٤٤	٧٥,١٤٣	٢٠ ربح (خسارة) السنة قبل ضريبة الدخل
(٥,٤٠٥,٦٢٤)	٥٢٩,٣٤٠	٢٢ ضريبة الدخل
(١٤٤,٦٨٤)	(٢٩١,٦٠٦)	ربح (خسارة) السنة
(٥,٥٥٠,٣٠٨)	٢٣٧,٧٣٤	يضاف: بنود الدخل الشامل الأخرى
-	-	مجموع الدخل الشامل للسنة
(٥,٥٥٠,٣٠٨)	٢٣٧,٧٣٤	
فلس/دينار	فلس/دينار	
(٠/١٨٥)	٠/٠٠٨	٢١ حصة السهم الأساسية من ربح (خسارة) السنة

الشركة الوطنية للدواجن المساهمة العامة المحدودة  
قائمة التغيرات في حقوق الملكية الموحدة  
للسنة المنتهية في ٣١ كانون الأول ٢٠٢١

المجموع دينار	أرباح مدورة دينار	احتياطي إجباري دينار	رأس المال دينار	
				للسنة المنتهية في ٣١ كانون الأول ٢٠٢١
٤٨,٨٥٥,٧٠١	١٦,٣٢٦,٢٦٣	٢,٥٢٩,٤٣٨	٣٠,٠٠٠,٠٠٠	الرصيد كما في أول كانون الثاني ٢٠٢١
٢٣٧,٧٣٤	٢٣٧,٧٣٤	-	-	مجموع الدخل الشامل للسنة
٤٩,٠٩٣,٤٣٥	١٦,٥٦٣,٩٩٧	٢,٥٢٩,٤٣٨	٣٠,٠٠٠,٠٠٠	الرصيد كما في ٣١ كانون الأول ٢٠٢١
				للسنة المنتهية في ٣١ كانون الأول ٢٠٢٠
٥٤,٤٠٦,٠٠٩	٢١,٨٧٦,٥٧١	٢,٥٢٩,٤٣٨	٣٠,٠٠٠,٠٠٠	الرصيد كما في أول كانون الثاني ٢٠٢٠
(٥,٥٥٠,٣٠٨)	(٥,٥٥٠,٣٠٨)	-	-	مجموع الدخل الشامل للسنة
٤٨,٨٥٥,٧٠١	١٦,٣٢٦,٢٦٣	٢,٥٢٩,٤٣٨	٣٠,٠٠٠,٠٠٠	الرصيد كما في ٣١ كانون الأول ٢٠٢٠



الشركة الوطنية للدواجن المساهمة المحدودة  
قائمة التدفقات النقدية الموحدة  
للسنة المنتهية في ٣١ كانون الأول ٢٠٢١

٢٠٢٠	٢٠٢١	إيضاحات
دينار	دينار	
<b>الأنشطة التشغيلية</b>		
(٥,٤٠٥,٦٢٤)	٥٢٩,٣٤٠	ربح (خسارة) السنة قبل الضريبة
		تعديلات -
٤,٤٥٧,٧٠٧	٤,١٩٦,٩٨٧	٧,٨ استهلاكات ممتلكات ومعدات واستثمارات عقارية
٧٠,٧٩٠	٨٠,٨٤٩	٩ استهلاك حق استخدام أصول مستأجرة
٣,٠٠٨,٠٥٠	(٣,٠٠٩,٦٧٠)	١٢ (المردود من) مخصص خسائر انتمائية متوقعة، بالصافي
٣٣٠,٧٢٦	(٣٠٨,٥٩٥)	١١ (المردود من) مخصص بضاعة جاهزة وبطينة الحركة وهبوط اسعار، بالصافي
-	٣,٠٩٧,٠٧٦	١٢ فرق تعديل القيمة الحالية والقيمة العادلة للذمم المدينة طويلة الأجل
٢٢٣,١٧٧	٥٣,١٥٩	٨ مصروف تدني استثمارات عقارية
(٢٠,٢٥٧)	(٥٦,٠٣٣)	٢٠ أرباح بيع ممتلكات وألات ومعدات
-	٥,٣٣٣	٢٠ خسائر بيع استثمارات عقارية
١١,٢٠٥	١٣,٥١٣	٩ فوائد التزامات عقود إيجار
-	(٧٧٠)	٢٠ الربح الناتج من إلغاء الاعتراف بحق استخدام الموجودات
<b>تغيرات رأس المال العامل:</b>		
(٦٤٤,١٣٦)	(١,١٦٦,٤٥٤)	ذمم مدينة وأرصدة مدينة أخرى
٨٠٣,١٨٥	(٩,٤٨٠,٢٩٨)	مخزون وموجودات حية
(١,٨٨٧,٧٦٨)	١,٤٩٠,٠٨٢	ذمم دائنة وأرصدة دائنة أخرى
(١٦١,٢٥٢)	٢٥٦,٨٢٠	جهات ذات علاقة
(٦٦,٥٠٥)	(١٦٠,٦٦١)	٢٢ ضريبة الدخل المدفوعة
٧١٩,٢٩٨	(٤,٤٥٩,٣٢٢)	صافي التدفقات النقدية (المستخدمة في) من الأنشطة التشغيلية
<b>الأنشطة الاستثمارية</b>		
(٤٤٩,٩١٢)	(٢,٤٥٣,٩١٤)	٧ شراء ممتلكات وألات ومعدات
٢٠,٢٥٧	٦٢,٣٢٦	المتحصل من بيع ممتلكات وألات ومعدات
-	٧٨,٣٩٩	المتحصل من بيع استثمارات عقارية
(٤٢٩,٦٥٥)	(٢,٣١٣,١٨٩)	صافي التدفقات النقدية المستخدمة في الأنشطة الاستثمارية
<b>الأنشطة التمويلية</b>		
(١١٠,٨٠٧)	٦,٨٥٦,٠٣٥	مبالغ مستحقة إلى جهة ذات علاقة
(٨٩,٩٦٢)	(٩٦,١٨٠)	٩ دفعات إيجار
(٢٠٠,٧٦٩)	٦,٧٥٩,٨٥٥	صافي التدفقات النقدية من (المستخدمة في) الأنشطة التمويلية
٨٨,٨٧٤	(١٢,٦٥٦)	صافي (النقص) الزيادة في النقد وما في حكمه
٤٩٧,٠٣٨	٥٨٥,٩١٢	النقد وما في حكمه كما في أول كانون الثاني
٥٨٥,٩١٢	٥٧٣,٢٥٦	١٣ النقد وما في حكمه كما في ٣١ كانون الأول

الشركة الوطنية للدواجن المساهمة العامة المحدودة  
إيضاحات حول القوائم المالية الموحدة  
٣١ كانون الأول ٢٠٢١

١. عام

تأسست الشركة الوطنية للدواجن وسجلت كشركة مساهمة عامة محدودة خلال عام ١٩٩٤. يبلغ رأس مال الشركة المصرح به والمدفوع ٣٠,٠٠٠,٠٠٠ دينار مقسم إلى ٣٠,٠٠٠,٠٠٠ سهم بقيمة اسمية دينار للسهم الواحد.

من أهم غايات الشركة تشغيل مسلخ لذبح وتجهيز الدواجن على اختلاف أنواعها وتسويقها وكذلك تصنيع أعلاف الدواجن، إقامة مزارع لتربية الدواجن بالإضافة إلى إنتاج وتصنيع منتجات اللحوم على مختلف أنواعها.

قررت الهيئة العامة للشركة في اجتماعها المنعقد بتاريخ ١٢ أيلول ٢٠٢١ على تحويل الصفة القانونية للشركة الوطنية للدواجن من شركة مساهمة عامة إلى شركة ذات مسؤولية محدودة. هذا ولم يتم استكمال الإجراءات لدى وزارة الصناعة والتجارة حتى تاريخ إعداد هذه القوائم المالية الموحدة.

إن الشركة مملوكة من قبل شركة ديلمونتي فريش بروديوس (الشركة الأم) بنسبة ٩٨,٧٪.

يقع المقر الرئيسي للشركة في بيار وادي السير، عمان – المملكة الأردنية الهاشمية.

تم إقرار القوائم المالية الموحدة من قبل مجلس إدارة المجموعة في اجتماعه المنعقد بتاريخ ١٧ شباط ٢٠٢٢، وتتطلب هذه القوائم المالية الموحدة موافقة الهيئة العامة للمساهمين.

٢. أسس إعداد القوائم المالية الموحدة

تم إعداد القوائم المالية الموحدة للمجموعة وفقاً لمعايير التقارير المالية الدولية.

تم إعداد القوائم المالية الموحدة وفقاً لمبدأ الكلفة التاريخية.

إن الدينار الأردني هو عملة إظهار القوائم المالية الموحدة والذي يمثل العملة الرئيسية للمجموعة.

٣. أسس توحيد القوائم المالية

تتضمن القوائم المالية الموحدة القوائم المالية للشركة الوطنية للدواجن (الشركة) والشركات التابعة التالية (ويشار إليهم معاً بالمجموعة) كما في ٣١ كانون الأول ٢٠٢١:

اسم الشركة	نسبة الملكية	بلد التأسيس
الوطنية للمزارع وفقاسات الدواجن	٪١٠٠	الأردن
شركة البادية للعصائر	٪١٠٠	الأردن
شركة الهلال لتربية الدواجن وتصنيع الأعلاف	٪١٠٠	الأردن

تتحقق السيطرة عندما يكون للمجموعة حقوق في العوائد المتغيرة الناتجة عن ارتباطها بالشركة المستثمر بها ولديها القدرة على التأثير على هذه العوائد من خلال قدرتها على السيطرة على الشركة المستثمر بها. وتنتم السيطرة على الشركة المستثمر بها فقط عند تحقق ما يلي:

- سيطرة المجموعة على الشركة المستثمر بها (الحقوق القائمة التي تمنح المجموعة القدرة على توجيه النشاطات ذات الصلة للشركة المستثمر بها).
- تعرض المجموعة أو حقوقها في العوائد المتغيرة الناتجة عن ارتباطها بالشركة المستثمر بها.
- القدرة على ممارسة السيطرة على الشركة المستثمر بها والتأثير على عوائدها.

## الشركة الوطنية للدواجن المساهمة العامة المحدودة إيضاحات حول القوائم المالية الموحدة ٣١ كانون الأول ٢٠٢١

عندما تمتلك المجموعة أقل من أغلبية حقوق التصويت أو ما شابهها في الشركة المستثمر بها، تقوم المجموعة بأخذ جميع الحقائق والظروف ذات العلاقة بعين الاعتبار لتحديد فيما إذا كانت تمتلك سيطرة على الشركة المستثمر بها ويتضمن ذلك:

- الترتيبات التعاقدية مع حملة حقوق التصويت الآخرين في الشركة المستثمر فيها.
- الحقوق الناتجة من الترتيبات التعاقدية الأخرى.
- حقوق التصويت الحالية وحقوق التصويت المحتملة للمجموعة.

تقوم المجموعة بإعادة تقييم فيما إذا كانت تسيطر على الشركة المستثمر بها وفي حال وجود ظروف أو حقائق تدل على التغير في أحد أو أكثر من عناصر من عناصر السيطرة الثلاثة.

يتم توحيد القوائم المالية للشركة التابعة ابتداءً من تاريخ ممارسة السيطرة وحتى توقف هذه السيطرة. يتم توحيد مصاريف وإيرادات الشركة التابعة في قائمة الدخل الشامل الموحدة من تاريخ سيطرة المجموعة على الشركات التابعة وحتى تتوقف هذه السيطرة.

يتم تحميل الأرباح والخسائر وكل بند من بنود الدخل الشامل الأخرى على حقوق حملة الأسهم في الشركة الأم وحقوق غير المسيطرين حتى لو أدى ذلك إلى عجز في رصيد حقوق غير المسيطرين. وإذا اقتضت الحاجة، يتم تعديل القوائم المالية للشركات التابعة لتنماشى سياساتها المحاسبية مع السياسات المحاسبية للمجموعة. يتم استبعاد الموجودات والمطلوبات وحقوق الملكية والإيرادات والمصروفات والأرباح والخسائر المتعلقة بالمعاملات فيما بين المجموعة والشركات التابعة.

يتم تسجيل الأثر الناتج عن تغير نسبة الملكية في الشركة التابعة الذي لا ينجم عنه فقدان للسيطرة في حقوق الملكية. عند فقدان السيطرة على الشركة التابعة، تقوم المجموعة بما يلي:

- إلغاء الاعتراف بموجودات (بما فيها الشهرة) ومطلوبات الشركة التابعة
- إلغاء الاعتراف بحقوق غير المسيطرين
- إلغاء الاعتراف باحتياطي ترجمة العملات الأجنبية
- الاعتراف بالقيمة العادلة للمبالغ المستلمة
- الاعتراف بالقيمة العادلة للاستثمار المحتفظ به في الشركة التابعة
- الاعتراف بالأرباح أو الخسائر الناتجة عن عملية فقدان السيطرة
- إعادة تصنيف حصة الشركة التي تم تسجيلها سابقاً في بنود الدخل الشامل الأخرى إلى الأرباح والخسائر

### ٤. التغيرات في السياسات المحاسبية

#### التغيرات في السياسات المحاسبية

إن السياسات المحاسبية المتبعة في إعداد القوائم المالية الموحدة متفقة مع تلك التي اتبعت في إعداد القوائم المالية الموحدة للسنة المنتهية في ٣١ كانون الأول ٢٠٢٠، باستثناء أن المجموعة قامت بتطبيق التعديلات التالية اعتباراً من ١ كانون الثاني ٢٠٢١:

المرحلة الثانية من إصلاح IBOR (سعر الفوائد المعروضة بين البنوك) :- تعديلات على المعيار الدولي لإعداد التقارير المالية رقم (٩)، ومعيار المحاسبة الدولي رقم (٣٩)، والمعيار الدولي لإعداد التقارير المالية رقم (٧)، والمعيار الدولي لإعداد التقارير المالية رقم (٤) والمعيار الدولي لإعداد التقارير المالية رقم (١٦) توفر هذه التعديلات إعفاءات مؤقتة والمتعلقة بالأثر على التقارير المالية عند استبدال المرجع المستخدم لتحديد سعر الفائدة IBOR بمرجع يعتمد على العائد شبه الخالي من المخاطر. تشمل التعديلات التطبيقات العملية التالية:

- التطبيق العملي ليعم التعامل مع التغيرات التعاقدية والتغيرات على التدفقات النقدية الناتجة عن تغير سعر الفائدة المرجعي كتغييرات في سعر الفائدة المتغير، بما يعادل الحركة على سعر الفائدة في السوق،
- تتطلب الإعفاءات من المجموعة تعديل التعريفات المستخدمة في توثيق عمليات التحوط ووصف أداة التحوط مع استمرارية علاقات التحوط للمجموعة عند استبدال المرجع المستخدم لتحديد سعر الفائدة الحالي بمرجع يعتمد على العائد الخالي من المخاطر،
- يجوز للمجموعة استخدام سعر فائدة غير محدد تعاقدياً، للتحوطات لمخاطر التغير في القيمة العادلة أو أسعار الفائدة في حال تم تحديد مخاطر أسعار الفائدة بشكل منفصل.

لم يكن لهذه التعديلات أثر جوهري على القوائم المالية الموحدة المجموعة.

## الشركة الوطنية للدواجن المساهمة العامة المحدودة إيضاحات حول القوائم المالية الموحدة ٣١ كانون الأول ٢٠٢١

تخفيضات أو تأجيلات الإيجار المتعلقة بوباء COVID-19 بعد ٣٠ حزيران ٢٠٢١ - تعديلات على المعيار الدولي لإعداد التقارير المالية رقم (١٦)

أصدر مجلس معايير المحاسبة الدولية في ٢٨ أيار ٢٠٢٠ تخفيضات أو تأجيلات الإيجار المتعلقة بوباء COVID-19 - تعديلات على المعيار الدولي لإعداد التقارير المالية رقم (١٦). منح هذه التعديلات إعفاءات للمستأجرين من تطبيق متطلبات المعيار الدولي لإعداد التقارير المالية رقم (١٦) حول التعديلات المحاسبية لعقود الإيجار على تخفيضات أو تأجيلات الإيجار الناتجة بشكل مباشر عن وباء COVID-19. نظرًا لكونه حلاً عملياً، قد يختار المستأجر عدم تقييم ما إذا كان تخفيضات أو تأجيلات الإيجار المتعلقة بوباء COVID-19 والممنوحة من المؤجر يمثل تعديلاً لعقد الإيجار أم لا. يحتسب المستأجر الذي يقوم بهذا الاختيار أي تغيير في دفعات الإيجار الناتجة عن تخفيضات أو تأجيلات الإيجار المتعلقة بوباء COVID-19 بنفس الطريقة التي يحتسب بها حدوث أي تغيير وفقاً للمعيار الدولي لإعداد التقارير المالية رقم (١٦)، إذا لم يمثل التغيير تعديلاً لعقد الإيجار.

كان من المفترض تطبيق التعديل حتى ٣٠ حزيران ٢٠٢١، ولكن نظرًا لاستمرار تأثير وباء COVID-19، وبتاريخ ٣١ آذار ٢٠٢١ قام مجلس معايير المحاسبة الدولية بتمديد فترة التطبيق العملي إلى ٣٠ حزيران ٢٠٢٢.

تنطبق هذه التعديلات على الفترات السنوية اعتباراً من ١ نيسان ٢٠٢١.

لم تحصل المجموعة على تخفيضات أو تأجيلات الإيجار المتعلقة بوباء COVID-19، ولكن سوف تقوم المجموعة باستخدام هذا التطبيق العملي إذا أصبح قابل للتطبيق خلال فترة التطبيق المسموحة.

### ٥. استخدام التقديرات

إن إعداد القوائم المالية الموحدة وتطبيق السياسات المحاسبية يتطلب من إدارة المجموعة القيام بتقديرات واجتهادات تؤثر على مبالغ الموجودات والمطلوبات والإفصاح عن الالتزامات المحتملة. إن هذه التقديرات والاجتهادات تؤثر أيضاً على الإيرادات والمصاريف والمخصصات وبشكل خاص يتطلب من إدارة المجموعة القيام بأحكام واجتهادات هامة لتقدير مبالغ التدفقات النقدية المستقبلية وأوقاتها الناجمة عن أوضاع وظروف تلك التقديرات في المستقبل. إن التقديرات المذكورة مبنية بالضرورة على فرضيات وعوامل متعددة لها درجات متفاوتة من التقدير وعدم التيقن وإن النتائج الفعلية قد تختلف عن التقديرات وذلك نتيجة التغيرات في المستقبل في أوضاع وظروف تلك المخصصات.

### العمر الانتاجي للممتلكات والآلات والمعدات

تقوم إدارة المجموعة بتقدير الاعمار الانتاجية للممتلكات والآلات والمعدات لغايات احتساب الاستهلاك اعتماداً على الاستخدام المتوقع لهذه الموجودات. تقوم الإدارة بمراجعة القيمة المتبقية والاعمار الانتاجية بشكل سنوي ويتم تعديل مصروف الاستهلاك المستقبلي إذا كان في اعتقاد الإدارة أن الاعمار الانتاجية تختلف عن التقديرات السابقة.

### مخصص قطع غيار و مواد مستهلكة و بضاعة جاهزة وبطينة الحركة

تقوم إدارة المجموعة بإعداد دراسة سنوية حول عمر قطع الغيار و المواد المستهلكة و البضاعة الجاهزة وبناءً على ذلك يتم تصنيفها الى بطينة الحركة ويعد مقابلها مخصص بما يتناسب مع عمر هذه القطع والمواد والبضاعة من تاريخ الشراء أو الإنتاج.

### الخسائر الائتمانية المتوقعة

قامت المجموعة بتطبيق الطريقة المبسطة من معيار التقارير المالية الدولي رقم (٩) (الأدوات المالية) لتسجيل الخسائر الائتمانية المتوقعة على جميع أدوات الدين، وحساب الخسائر الائتمانية المتوقعة على كامل عمر أدوات الدين. قامت المجموعة بإعداد دراسة تستند إلى الخبرة التاريخية للخسارة الائتمانية مع الأخذ بعين الاعتبار العوامل المستقبلية الخاصة بالمدينين والبيئة الاقتصادية.

### مخصص ضريبة الدخل

تقوم إدارة المجموعة بإحتساب مصروف الضريبة للسنة بالإعتماد على تقديرات معقولة لنتائج التدقيق المحتملة من خلال دائرة ضريبة الدخل والمبيعات، وتعتمد قيمة مخصص الضريبة على عوامل متنوعة مثل خبرة المجموعة من تدقيق ضريبة السنوات السابقة. إضافة إلى ذلك، فإن المجموعة تقوم بتعيين مستشار ضريبي مستقل لمراجعة احتساب مخصص الضريبة.

الشركة الوطنية للدواجن المساهمة العامة المحدودة  
إيضاحات حول القوائم المالية الموحدة  
٣١ كانون الأول ٢٠٢١

الإيجارات

تقوم إدارة المجموعة بتقدير العوامل التي تؤثر على قياس حق استخدام الموجودات والمطلوبات المتعلقة بها والأخذ بعين الاعتبار جميع العوامل المتعلقة بخيار تمديد أو تجديد عقود الإيجار، علماً أن الإدارة تقوم باختبارات لتحديد ما إذا كان العقد يحتوي على إيجار. كما تقوم الإدارة باستخدام التقديرات لتحديد سعر الخصم المناسب لقياس مطلوبات عقود الإيجار.

٦. أهم السياسات المحاسبية

فيما يلي أهم السياسات المحاسبية المطبقة:

ممتلكات وآلات ومعدات

تظهر الممتلكات والآلات والمعدات بالكلفة بعد تنزيل الاستهلاك المتراكم، ويتم استهلاك الممتلكات والآلات والمعدات (باستثناء الأراضي) عندما تكون جاهزة للاستخدام بطريقة القسط الثابت على مدى العمر الإنتاجي المتوقع لها كما يلي:

مباني	٥- ٢٥ سنة
معدات مكتبية، أثاث وحاسوب	٤- ١٠ سنوات
آلات ومعدات وسيارات	٥- ١٥ سنة

تتم مراجعة العمر الإنتاجي وطريقة الاستهلاك بشكل دوري للتأكد من أن طريقة وفترة الاستهلاك تتناسب مع المنافع الاقتصادية المتوقعة من الممتلكات والمعدات.

تتم مراجعة القيمة الدفترية للممتلكات والمعدات بخصوص الانخفاض في القيمة عندما تشير الأحداث أو التغيرات في الظروف إلى أن القيمة الدفترية قد لا يمكن استردادها. عند وجود مثل تلك المؤشرات وعندما تزيد القيمة الدفترية عن القيمة القابلة للاسترداد، يتم تخفيض قيمة الممتلكات والمعدات إلى قيمتها القابلة للاسترداد ويتم تسجيل مخصص تدني القيمة في قائمة الدخل الشامل الموحدة.

يتم إثبات الأرباح أو الخسائر الناتجة عن استبعاد الأصل (محتسبة على أساس الفرق ما بين المتحصلات النقدية والقيمة الدفترية للأصل المستبعد) ضمن قائمة الدخل الشامل الموحدة عند استبعاد الأصل.

المشاريع تحت التنفيذ

تظهر المشاريع تحت التنفيذ بالكلفة وتتضمن كلفة الإنشاءات والمعدات والمصاريف المباشرة. لا يتم البدء باستهلاك المشاريع تحت التنفيذ حتى يتم الانتهاء منها وتصبح جاهزة للاستخدام.

استثمارات عقارية

يتم إثبات الاستثمارات العقارية بتاريخ الاستحواذ بالكلفة بعد تنزيل الاستهلاك المتراكم أو صافي القيمة القابلة للتحقق أيهما أقل.

يتم قياس الاستثمارات العقارية بعد ذلك بالكلفة. ويتم استهلاكها باستخدام طريقة القسط الثابت بما يتناسب مع عمرها الإنتاجي ونسبة سنوية تبلغ ٢٪. هذا ولا يتم استهلاك الأراضي.

تتم مراجعة القيمة الدفترية للاستثمارات العقارية بخصوص الانخفاض في القيمة، عندما تشير الأحداث أو التغيرات في الظروف إلى أن القيمة الدفترية لا يمكن استردادها. عند وجود مثل تلك المؤشرات وعندما تزيد القيمة الدفترية عن القيمة القابلة للاسترداد، تخفض قيمة هذه الاستثمارات إلى قيمتها القابلة للاسترداد، يتم تسجيل مخصص تدني القيمة في قائمة الدخل الشامل الموحدة.

## الشركة الوطنية للدواجن المساهمة العامة المحدودة إيضاحات حول القوائم المالية الموحدة ٣١ كانون الأول ٢٠٢١

### الموجودات الحية والمنتجات الزراعية

إن معيار المحاسبة الدولي رقم (٤١) يتطلب أن يتم قياس الموجودات الحية والمنتجات الزراعية في تاريخ الحصاد بقيمتها العادلة بعد تنزيل التكاليف المتوقعة التي يتم تحملها عند البيع وذلك في كل تاريخ للقوائم المالية الموحدة، ويتم قيد الأرباح أو الخسائر الناجمة عن هذا التغيير في قائمة الدخل الشامل الموحدة بنفس فترة حدوث هذا التغيير.

وفي الحالات التي لا يمكن فيها قياس القيمة العادلة بموضوعية كافية فإنه يتم قياسها بالكلفة بعد تنزيل أية خسارة ناتجة عن التدني في قيمتها.

يتم إظهار الموجودات الحية الناضجة وغير الناضجة بالكلفة بعد تنزيل أية خسارة ناتجة عن التدني في قيمتها وذلك بسبب عدم المقدرة على قياس القيمة العادلة لها بموضوعية كافية.

أما بالنسبة للمنتجات الزراعية (بيض دجاج لاهم في القفاسات) والموجودات الحية بعد عملية تفقيس البيض (دجاج لاهم في المزارع) فيتم إظهارها بالكلفة ومن ضمن المخزون بسبب عدم القدرة على قياس القيمة العادلة لها بموضوعية كافية.

### مخزون

يظهر المخزون بالكلفة أو صافي القيمة البيعية أيهما أقل.

تمثل صافي القيمة البيعية سعر البيع المقدر في الظروف العادية بعد تنزيل الكلفة المقدرة لاتمام عملية الانتاج والكلفة المقدرة لاتمام عملية البيع.

يتم احتساب الكلفة كما يلي:

المواد الخام وقطع الغيار: كلفة الشراء باستخدام طريقة متوسط الكلفة المرجح.

البضاعة الجاهزة: يحدد سعر الكلفة للدواجن على أساس الوارد أولاً وأولاً صادر أولاً. أما بالنسبة للحوم والأغذية المعلبة والأعلاف فيحدد سعر الكلفة على أساس المتوسط المرجح.

### ذمم مدينة

تظهر الذمم المدينة بمبلغ الفاتورة الأصلي مخصوماً منها مخصص الخسائر الائتمانية المتوقعة. يتم عمل تقدير الخسائر الائتمانية المتوقعة وتستخدم المجموعة الأسلوب المبسط في حساب الخسائر الائتمانية المتوقعة حيث تستند إلى الخبرة التاريخية للخسارة الائتمانية مع الأخذ بعين الاعتبار العوامل المستقبلية الخاصة بالمدينين والبيئة الاقتصادية وفقاً لمتطلبات معيار التقارير المالية الدولي رقم (٩).

### النقد وما في حكمه

يمثل النقد وما في حكمه النقد في الصندوق والأرصدة لدى البنوك وباستحقاقات لا تتجاوز الثلاثة أشهر.

### ذمم دائنة ومستحقات

يتم إثبات المطالبات للمبالغ المستحقة السداد في المستقبل للبضائع والخدمات المستلمة سواء تمت أو لم تتم المطالبة بها من قبل المورد.

### مخصصات

يتم الاعتراف بالمخصصات عندما يكون على المجموعة التزام (قانوني أو فعلي) ناتج عن حدث سابق، وإن تسديد الإلتزامات محتمل ويمكن قياس قيمتها بشكل يعتمد عليه.

## الشركة الوطنية للدواجن المساهمة العامة المحدودة إيضاحات حول القوائم المالية الموحدة ٣١ كانون الأول ٢٠٢١

### إثبات الإيراد

يتم تسجيل الإيرادات وفقاً لنموذج الخمس خطوات من معيار التقارير الدولي رقم (١٥) والذي يتضمن تحديد العقد والتمن وتحديد التزام الاداء في العقد والاعتراف بالإيرادات بناءً على تأدية التزام الاداء.

يتم إثبات إيرادات بيع البضائع عند نقطة معينة من الزمن في الوقت الذي يتم فيه نقل السيطرة على الأصل إلى العميل.

يتم إثبات الإيرادات الأخرى وفقاً لمبدأ الاستحقاق.

### ضريبة الدخل

تمثل مصاريف الضرائب مبالغ الضرائب المستحقة والضرائب المؤجلة.

تحتسب مصاريف الضرائب المستحقة على أساس الأرباح الخاضعة للضريبة، وتختلف الأرباح الخاضعة للضريبة عن الأرباح المعلنة في القوائم المالية الموحدة لأن الأرباح المعلنة تشمل إيرادات غير خاضعة للضريبة أو مصاريف غير قابلة للتزويل في السنة المالية وإنما في سنوات لاحقة أو الخسائر المترتبة المقبولة ضريبياً أو بنود ليست خاضعة أو مقبولة للتزويل لأغراض ضريبية.

تحتسب الضرائب بموجب النسب الضرائبية المقررة وفقاً لقوانين ضريبة الدخل المعمول بها في المملكة الأردنية الهاشمية ووفقاً لمعيار المحاسبة الدولي رقم (١٢).

إن الضرائب المؤجلة هي الضرائب المتوقعة دفعها أو استردادها نتيجة الفروقات الزمنية المؤقتة بين قيمة الموجودات أو المطلوبات في القوائم المالية الموحدة والقيمة التي يتم احتساب الربح الضريبي على أساسها. يتم احتساب الضرائب المؤجلة باستخدام طريقة الالتزام وتحتسب الضرائب المؤجلة وفقاً للنسب الضريبية التي يتوقع تطبيقها عند تسوية الالتزام الضريبي أو تحقيق الموجودات الضريبية المؤجلة.

تتم مراجعة رصيد الموجودات الضريبية المؤجلة في تاريخ القوائم المالية الموحدة ويتم تخفيضها في حالة توقع عدم إمكانية الاستفادة من تلك الموجودات الضريبية جزئياً أو كلياً.

### قياس القيمة العادلة

تقوم المجموعة بقياس الأدوات المالية بالقيمة العادلة بتاريخ القوائم المالية الموحدة كما يتم الإفصاح عن القيمة العادلة للأدوات المالية في إيضاح (٢٥).

تمثل القيمة العادلة السعر الذي سيتم الحصول عليه عند بيع الموجودات أو الذي سيتم دفعه لتسوية التزام في معاملة منظمة بين المشاركين في السوق بتاريخ القياس.

يتم قياس القيمة العادلة بناءً على فرضية أن عملية بيع الموجودات أو تسوية الالتزام تم من خلال الأسواق الرئيسية للموجودات والمطلوبات. في حال غياب السوق الرئيسي، يتم استخدام السوق الأكثر ملاءمة للموجودات أو المطلوبات. تحتاج المجموعة لامتلاك فرص الوصول للسوق الرئيسي أو السوق الأكثر ملاءمة.

تقوم المجموعة بقياس القيمة العادلة للموجودات والمطلوبات باستخدام الافتراضات المستخدمة من المشاركين في السوق عند تسعير الموجودات أو المطلوبات على افتراض أن المشاركين في السوق يتصرفون وفقاً لمصلحتهم الاقتصادية.

إن قياس القيمة العادلة للموجودات غير المالية يأخذ بعين الاعتبار قدرة المشاركين في السوق على توليد المنافع الاقتصادية من خلال استخدام الموجودات بأفضل طريقة أو بيعه لمشارك آخر سيستخدم الموجودات بأفضل طريقة.

تقوم المجموعة باستخدام أساليب تقييم ملائمة وتتناسب مع الظروف وتوفر المعلومات الكافية لقياس القيمة العادلة وتوضيح استخدام المدخلات الممكنة ملاحظتها بشكل مباشر وتقليل استخدام المدخلات الممكنة ملاحظتها بشكل غير مباشر.



## الشركة الوطنية للدينا المساهمة العامة المحدودة إيضاحات حول القوائم المالية الموحدة ٣١ كانون الأول ٢٠٢١

تقوم المجموعة باستخدام الترتيب التالي لأساليب وبدائل التقييم وذلك في تحديد وعرض القيمة العادلة للأدوات المالية:

جميع الموجودات والمطلوبات التي يتم استخدام القيمة العادلة لقياسها أو تم الإفصاح عنها في القوائم المالية أو تم شطبها باستخدام المستويات التالية للقيمة العادلة، وبناءاً على أدنى مستوى للمدخلات التي لديها تأثير مهم لقياس القيمة العادلة ككل:

المستوى الأول: الأسعار السوقية المعلنة في الأسواق الفعالة للموجودات والمطلوبات المشابهة.

المستوى الثاني: تقنيات تقييم تأخذ في الاعتبار المدخلات ذات التأثير المهم على القيمة العادلة ويمكن ملاحظتها بشكل مباشر أو غير مباشر.

المستوى الثالث: تقنيات تقييم حيث تستخدم مدخلات لها تأثير مهم على القيمة العادلة ولكنها ليست مبنية على معلومات في السوق لا يمكن ملاحظتها.

تقوم المجموعة بتحديد إذا ما تم تحويل أي من الموجودات والمطلوبات ما بين مستويات القيمة العادلة من خلال إعادة تقييم التصنيفات (بناءً على أدنى مستوى للمدخلات ذات الأثر الجوهري على قياس القيمة العادلة ككل) في نهاية كل فترة مالية.

لغايات إيضاح القيمة العادلة، تقوم المجموعة بتحديد تصنيفات الموجودات والمطلوبات حسب طبيعتها ومخاطر الموجودات أو المطلوبات ومستوى القيمة العادلة.

### الإيجارات

تقوم المجموعة بتقييم العقود المبرمة عند البدء بها لتحديد إذا كان العقد عقد إيجار أو يحتوي على إيجار. أي أنه إذا كان العقد ينقل الحق في التحكم في استخدام الأصل المحدد لفترة من الزمن مقابل المبالغ المدفوعة وتطبق المجموعة نهجاً موحداً للاعتراف والقياس فيما يتعلق بجميع عقود الإيجار، باستثناء عقود الإيجار القصيرة الأجل وعقود إيجار الأصول منخفضة القيمة. وتعترف المجموعة بالتزامات الإيجار لدفعات الإيجار وأصول حق الاستخدام التي تمثل الحق في استخدام الأصول المستأجرة.

#### حق استخدام الموجودات

تقوم المجموعة بالاعتراف بحق استخدام الموجودات في تاريخ بدء عقد الإيجار (أي، التاريخ الذي يكون الأصل فيه قابلاً للاستخدام). يتم الاعتراف بأصل حق الاستخدام بالتكلفة، بعد تنزيل الاستهلاك المتراكم وخسائر التدهور في القيمة، ويتم تعديل القيمة عند إعادة تقييم التزامات الإيجار.

تتضمن تكلفة أصل حق الاستخدام قيمة التزامات الإيجار المعترف بها، بالإضافة إلى التكاليف المباشرة الأولية المتكبدة، ودفعات الإيجار التي تمت في أو قبل تاريخ بدء العقد، مطروخاً منها أي حوافز مستلمة متعلقة بعقد الإيجار. في حال لم تكن المجموعة متيقنة من الحصول على ملكية الأصل المؤجر في نهاية مدة العقد، يتم استهلاك قيمة حق استخدام الأصل المعترف به على أساس القسط الثابت على مدى العمر الإنتاجي للأصل أو مدة الإيجار أيهما أقل. تخضع موجودات حق الاستخدام الموجودات إلى اختبار التدهور في القيمة.

#### التزامات عقود الإيجار

تقوم المجموعة في تاريخ بدء عقد الإيجار، بالاعتراف بالتزامات عقد الإيجار بالقيمة الحالية لدفعات الإيجار التي يتعين دفعها خلال مدة العقد. تتضمن دفعات الإيجار الدفعية الثابتة (والتي تتضمن الدفوعات التي في مضمونها تعتبر دفعات إيجار ثابتة) مطروخاً منها حوافز الإيجار المستحقة ودفعات الإيجار المتغيرة التي تعتمد على مؤشرات أو معدلات متفق عليها وفقاً لشروط العقد، والمبالغ المتوقعة تحصيلها بموجب ضمانات القيمة المتبقية. تتضمن دفعات الإيجار أيضاً القيمة المستحقة عند ممارسة خيار الشراء والذي من المؤكد أن تمارسه المجموعة وقيمة غرامات إنهاء عقد الإيجار، إذا كانت المجموعة تنوي أن تمارس خيار الإنهاء وفقاً لشروط العقد.

يتم الاعتراف بدفعات الإيجار المتغيرة التي لا تعتمد على مؤشرات أو معدلات متفق عليها وفقاً لشروط العقد كمصاريف في الفترة التي يقع فيها الحدث أو الشرط الذي يؤدي إلى دفع تلك المبالغ.

عند احتساب القيمة الحالية لدفعات الإيجار، تستخدم المجموعة لغايات خصم دفعات الإيجار المستقبلية معدل الاقتراض عند بدء الإيجار إذا كان سعر الفائدة الضمني في عقد الإيجار غير قابل للتحديد. لاحقاً يتم زيادة التزامات الإيجار بقيمة الفائدة المستحقة ويتم تخفيضها بقيمة دفعات الإيجار الفعلية. بالإضافة إلى ذلك، يتم إعادة قياس القيمة الدفترية لالتزامات الإيجار إذا كان هناك أي تعديل أو تغيير على مدة الإيجار أو عند حدوث أي تغيير على الدفعات التي في مضمونها تعتبر دفعات إيجار ثابتة أو عند تغيير التقييم المتعلق بشراء الأصل.



## الشركة الوطنية للدواجن المساهمة العامة المحدودة إيضاحات حول القوائم المالية الموحدة ٣١ كانون الأول ٢٠٢١

### عقود الإيجار قصيرة الأجل وعقود إيجار الأصول منخفضة القيمة

تقوم المجموعة بتطبيق الإعفاء المتعلق بالاعتراف بعقود الإيجار قصيرة الأجل على بعض عقود الإيجار قصيرة الأجل (أي: عقود الإيجار التي تبلغ مدتها ١٢ شهراً أو أقل من تاريخ البدء ولا تتضمن خيار شراء الأصل). كما تقوم المجموعة أيضاً بتطبيق الإعفاء المتعلق بعقود الإيجار للأصول منخفضة القيمة على بعض عقود الإيجار للأصول التي تعتبر منخفضة القيمة. يتم الاعتراف بدفعات الإيجار لعقود الإيجار قصيرة الأجل وعقود إيجار الأصول منخفضة القيمة كمصروفات على أساس القسط الثابت على مدة الإيجار.

### التقديرات الهامة المتعلقة بتحديد مدة عقد الإيجار للعقود التي تتضمن خيار تجديد العقد

تقوم المجموعة بتحديد مدة عقد الإيجار على أنها المدة الغير قابلة للإلغاء، مع الأخذ بعين الاعتبار الفترات المشمولة بخيار تمديد عقد الإيجار إذا كان من المؤكد أن تتم ممارسة هذا الخيار، أو أي فترات متعلقة بخيار إنهاء عقد الإيجار، إذا كان من المؤكد ألا تقوم المجموعة بممارسة هذا الخيار.

بموجب بعض عقود الإيجار يوجد لدى المجموعة الحق في استئجار الأصول لفترات إضافية. تقوم المجموعة ببعض التقديرات عند تقييم ما إذا كان من المؤكد ممارسة خيار التجديد.

وهذا يعني، أن المجموعة تأخذ بعين الاعتبار جميع العوامل ذات الصلة التي تشكل حافزا اقتصاديا لممارسة خيار التجديد. لاحقاً، تقوم المجموعة بإعادة تقييم مدة عقد الإيجار في حال حصول حدث هام أو تغيير في الظروف الواقعة تحت سيطرتها الأمر الذي قد يؤثر على قدرتها على ممارسة (أو عدم ممارسة) خيار التجديد (على سبيل المثال، تغيير في استراتيجية العمل).

قامت المجموعة بتضمين فترة التجديد كجزء من مدة عقد الإيجار نظراً لأهمية هذه الأصول في عملياتها التشغيلية. إن مدة العقد الغير قابلة للفسخ لبعض هذه الأصول تعتبر قصيرة نسبياً وفي حال فسخ تلك العقود فإن العمليات التشغيلية ستتأثر بشكل سلبي في حال عدم وجود بدائل لتلك الأصول.

### العملات الأجنبية

يتم تسجيل المعاملات التي تتم بالعملات الأجنبية خلال السنة بأسعار الصرف السائدة في تاريخ إجراء المعاملات، كما يتم تحويل الموجودات والمطلوبات المالية المسجلة بالعملات الأجنبية بأسعار الصرف السائدة بتاريخ قائمة المركز المالي الموحدة. تدرج جميع الفروقات الناتجة عن عمليات التحويل ضمن قائمة الدخل الشامل الموحدة.

### التقاص

يتم إجراء تقاص بين الموجودات المالية والمطلوبات المالية وإظهار المبلغ الصافي في قائمة المركز المالي الموحدة فقط عندما تتوفر الحقوق القانونية الملزمة وكذلك عندما يتم تسويتها على أساس التقاص أو يكون تحقق الموجودات وتسوية المطلوبات في نفس الوقت.

### تدني الموجودات غير المالية

تقوم المجموعة بتاريخ إعداد التقارير المالية بتقييم فيما إذا كان هناك دليل بأن الأصل قد انخفضت قيمته. إذا وجد أي دليل على ذلك، أو عندما يتطلب إجراء اختبار سنوي للانخفاض في القيمة، تقوم المجموعة بتقييم المبلغ الممكن تحصيله للأصل. إن مبلغ الأصل الممكن تحصيله هو القيمة العادلة للأصل أو وحدة توليد النقد ناقصاً تكاليف البيع وقيمه المستخدمة أيهما أعلى ويتم تحديده للأصل الفردي، إلا إذا كان الأصل لا يولد تدفقات نقدية داخلية مستقلة إلى حد كبير عن تلك الناتجة من الموجودات الأخرى أو موجودات المجموعة. عندما يتجاوز المبلغ المدرج للأصل أو وحدة توليد النقد المبلغ الممكن تحصيله، يعتبر الأصل منخفضاً ويتم تخفيضه إلى المبلغ الممكن تحصيله. أثناء تقييم القيمة العادلة المستخدمة، يتم خصم التدفقات النقدية المستقبلية للقيمة العادلة الحالية لها باستخدام سعر خصم ما قبل الضريبة والذي يعكس تقييمات السوق الحالية للقيمة الزمنية للأموال والمخاطر المحددة للأصل. أثناء تحديد القيمة العادلة ناقصاً تكاليف البيع، تؤخذ المعاملات الحديثة في السوق في الاعتبار إذا كانت متوفرة. وإذا لم يكن ممكناً تحديد مثل تلك المعاملات، يتم استخدام نموذج التقييم المناسب. يتم تثبيت هذه الاحتسابات بمضاعفات تقييم أسعار أسهم الشركات التابعة المتداولة أو مؤشرات القيمة العادلة المتوفرة الأخرى.

### الموجودات والالتزامات المحتملة

لا يتم تسجيل الالتزامات المحتملة في القوائم المالية للشركة وإنما يتم الإفصاح عنها عندما تكون احتمالية تدفق منافع اقتصادية في المستقبل ضئيلة.

لا يتم تسجيل الموجودات المحتملة في القوائم المالية وإنما يتم الإفصاح عنها عندما تكون احتمالية تدفق منافع اقتصادية في المستقبل محتملة.

الشركة الوطنية للدواجن المساهمة العامة المحدودة  
إيضاحات حول القوائم المالية الموحدة  
٣١ كانون الأول ٢٠٢١

٧. ممتلكات وآلات ومعدات

المجموع	مشاريع تحت التنفيذ*	آلات ومعدات وسيارات	معدات مكتبية، أثاث وحاسوب	أراضي ومباني	
دينار	دينار	دينار	دينار	دينار	-٢٠٢١
٩٣,٧٣٢,٩٣٩	٨٢,٠٦٥	٣٨,٩٦٤,١٠٠	٣,٠٩١,٠٩٦	٥١,٥٩٥,٦٧٨	الرصيد في أول كانون الثاني ٢٠٢١
٢,٤٥٣,٩١٤	٨١٤,٤١٣	١,٤٤٨,٩٧٩	٦٧,٠٣٨	١٢٣,٤٨٤	إضافات
-	(٧٣,٤٣٧)	٢٩,٠٨٣	-	٤٤,٣٥٤	المحول من مشاريع تحت التنفيذ
(٢٩٤,٥٤٢)	=	(٧٢,٧٦٠)	(٢٠٠)	(٢٢١,٥٨٢)	الاستبعادات
٩٥,٨٩٢,٣١١	٨٢٣,٠٤١	٤٠,٣٦٩,٤٠٢	٣,١٥٧,٩٣٤	٥١,٥٤١,٩٣٤	الرصيد كما في ٣١ كانون الأول ٢٠٢١
٧٠,٤٦٧,٠٨٨	-	٣٤,١٣٤,٣١٩	٢,٦٧٧,٢١٧	٣٣,٦٥٥,٥٥٢	الاستهلاك المتراكم
٤,١٨٩,٧٩١	-	١,٧٣٠,٨٤٢	١٦٤,٠٠١	٢,٢٩٤,٩٤٨	الرصيد في أول كانون الثاني ٢٠٢١
(١٣٠,٢٦٧)	-	(٧٢,٧٦٠)	(٢٠٠)	(٥٧,٣٠٧)	استهلاك السنة **
٧٤,٥٢٦,٦١٢	-	٣٥,٧٩٢,٤٠١	٢,٨٤١,٠١٨	٣٥,٨٩٣,١٩٣	الرصيد كما في ٣١ كانون الأول ٢٠٢١
٢١,٣٦٥,٦٩٩	٨٢٣,٠٤١	٤,٥٧٧,٠٠١	٣١٦,٩١٦	١٥,٦٤٨,٧٤١	صافي القيمة الدفترية كما في ٣١ كانون الأول ٢٠٢١
-٢٠٢٠					
٩٣,٤١٧,١٠٢	٣١٧,٤٠٠	٣٨,٨٥١,٥٠٤	٣,٠٣٨,٦٠٠	٥١,٢٠٩,٥٩٨	الرصيد في أول كانون الثاني ٢٠٢٠
٤٤٩,٩١٢	٨٢,٠٦٦	٢٤٥,٧٢١	٥٣,٤٤٦	٦٨,٦٧٩	إضافات
-	(٣١٧,٤٠١)	-	-	٣١٧,٤٠١	المحول من مشاريع تحت التنفيذ
(١٣٤,٠٧٥)	-	(١٣٣,١٢٥)	(٩٥٠)	-	الاستبعادات
٩٣,٧٣٢,٩٣٩	٨٢,٠٦٥	٣٨,٩٦٤,١٠٠	٣,٠٩١,٠٩٦	٥١,٥٩٥,٦٧٨	الرصيد كما في ٣١ كانون الأول ٢٠٢٠
٦٦,١٥٠,٦٥٢	-	٣٢,٢٩١,٢٢٤	٢,٥١٨,٤٠٢	٣١,٣٤١,٠٢٦	الاستهلاك المتراكم
٤,٤٥٠,٥١١	-	١,٩٧٦,٢٢٠	١٥٩,٧٦٥	٢,٣١٤,٥٢٦	الرصيد في أول كانون الثاني ٢٠٢٠
(١٣٤,٠٧٥)	-	(١٣٣,١٢٥)	(٩٥٠)	-	استهلاك السنة **
٧٠,٤٦٧,٠٨٨	-	٣٤,١٣٤,٣١٩	٢,٦٧٧,٢١٧	٣٣,٦٥٥,٥٥٢	الرصيد كما في ٣١ كانون الأول ٢٠٢٠
٢٣,٢٦٥,٨٥١	٨٢,٠٦٥	٤,٨٢٩,٧٨١	٤١٣,٨٧٩	١٧,٩٤٠,١٢٦	صافي القيمة الدفترية كما في ٣١ كانون الأول ٢٠٢٠

\* تمثل مشاريع تحت التنفيذ المبالغ المدفوعة والمتعلقة بمشاريع تحديث وتطوير مزارع اللحم بالإضافة إلى تحسينات مبنى مصنع اللحوم وآلة فرز البيض، تبلغ الكلفة المتوقعة لإنهاء هذه المشاريع مبلغ ٨٠٠,٠٠٠ دينار تقريبا ويتوقع الانتهاء منه خلال عام ٢٠٢٢.

الشركة الوطنية للدواجن المساهمة العامة المحدودة  
إيضاحات حول القوائم المالية الموحدة  
٣١ كانون الأول ٢٠٢١

\*\* تم توزيع مصروف الاستهلاك في قائمة الدخل الشامل الموحدة كما يلي:

٢٠٢٠	٢٠٢١	
دينار	دينار	
٤,١٨٦,٠٩٨	٣,٨٧٤,٤٣٠	كلفة المبيعات (إيضاح ١٧)
١٤٨,١١٣	١٩٧,٤١٠	مصاريف بيع وتوزيع (إيضاح ١٨)
١١٦,٣٠٠	١١٧,٩٥١	مصاريف إدارية (إيضاح ١٩)
٤,٤٥٠,٥١١	٤,١٨٩,٧٩١	

٨. استثمارات عقارية

فيما يلي الحركة على الاستثمارات العقارية:

٢٠٢١	٢٠٢٠	٢٠٢١	٢٠٢٠	
الكلية:	الكلية:	الكلية:	الكلية:	
الرصيد كما في أول كانون الثاني ٢٠٢١	الرصيد كما في أول كانون الثاني ٢٠٢٠	الرصيد كما في أول كانون الثاني ٢٠٢١	الرصيد كما في أول كانون الثاني ٢٠٢٠	
استيعادات	استيعادات	استيعادات	استيعادات	
التدني في قيمة الاستثمارات العقارية **	التدني في قيمة الاستثمارات العقارية **	التدني في قيمة الاستثمارات العقارية **	التدني في قيمة الاستثمارات العقارية **	
الرصيد كما في ٣١ كانون الأول ٢٠٢١	الرصيد كما في ٣١ كانون الأول ٢٠٢٠	الرصيد كما في ٣١ كانون الأول ٢٠٢١	الرصيد كما في ٣١ كانون الأول ٢٠٢٠	
الاستهلاك المتراكم:	الاستهلاك المتراكم:	الاستهلاك المتراكم:	الاستهلاك المتراكم:	
الرصيد كما في أول كانون الثاني ٢٠٢١	الرصيد كما في أول كانون الثاني ٢٠٢٠	الرصيد كما في أول كانون الثاني ٢٠٢١	الرصيد كما في أول كانون الثاني ٢٠٢٠	
استهلاك السنة	استهلاك السنة	استهلاك السنة	استهلاك السنة	
الرصيد كما في ٣١ كانون الأول ٢٠٢١	الرصيد كما في ٣١ كانون الأول ٢٠٢٠	الرصيد كما في ٣١ كانون الأول ٢٠٢١	الرصيد كما في ٣١ كانون الأول ٢٠٢٠	
صافي القيمة الدفترية:	صافي القيمة الدفترية:	صافي القيمة الدفترية:	صافي القيمة الدفترية:	
كما في ٣١ كانون الأول ٢٠٢١	كما في ٣١ كانون الأول ٢٠٢٠	كما في ٣١ كانون الأول ٢٠٢١	كما في ٣١ كانون الأول ٢٠٢٠	
٢٠٢١	٢٠٢٠	٢٠٢١	٢٠٢٠	
١,٥٧١,٢٢٢	١,٣٨٩,٣٠٠	١,٥٧١,٢٢٢	١,٣٨٩,٣٠٠	
(٨٣,٧٣٢)	(٨٣,٧٣٢)	(٨٣,٧٣٢)	(٨٣,٧٣٢)	
(٥٣,١٥٩)	(٥٣,١٥٩)	(٥٣,١٥٩)	(٥٣,١٥٩)	
١,٤٣٤,٣٣١	١,٢٥٢,٨٠٩	١,٤٣٤,٣٣١	١,٢٥٢,٨٠٩	
٧,١٩٦	٧,١٩٦	٧,١٩٦	٧,١٩٦	
٧,١٩٦	٧,١٩٦	٧,١٩٦	٧,١٩٦	
١٤,٣٩٢	١٤,٣٩٢	١٤,٣٩٢	١٤,٣٩٢	
١,٤١٩,٩٣٩	١,٢٣٨,٣١١	١,٤١٩,٩٣٩	١,٢٣٨,٣١١	
١,٧٤٩,٠٧٩	١,٣٨٩,٣٠٠	١,٧٤٩,٠٧٩	١,٣٨٩,٣٠٠	
٤٥,٣٢٠	٤٥,٣٢٠	٤٥,٣٢٠	٤٥,٣٢٠	
(٢٢٣,١٧٧)	(٢٢٣,١٧٧)	(٢٢٣,١٧٧)	(٢٢٣,١٧٧)	
١,٥٧١,٢٢٢	١,٢٥٢,٨٠٩	١,٥٧١,٢٢٢	١,٢٥٢,٨٠٩	
-	-	-	-	
٧,١٩٦	٧,١٩٦	٧,١٩٦	٧,١٩٦	
٧,١٩٦	٧,١٩٦	٧,١٩٦	٧,١٩٦	
١,٥٦٤,٠٢٦	١,٢٣٨,٣١١	١,٥٦٤,٠٢٦	١,٢٣٨,٣١١	

الشركة الوطنية للدياجن المساهمة العامة المحدودة  
إيضاحات حول القوائم المالية الموحدة  
٣١ كانون الأول ٢٠٢١

\* يمثل هذا البند قطع الأراضي والمباني المستحوذ عليها من قبل المجموعة خلال عامي ٢٠٢٠ و ٢٠١٩ بناءً على اتفاقية تسوية الذمم المدينة الموقعة مع أحد العملاء، حيث قامت المجموعة بتسجيل هذه الموجودات كاستثمارات عقارية بالكلفة. حصلت المجموعة خلال عام ٢٠١٩ على موافقة من رئاسة الوزراء لتسجيل الأراضي باسم شركة الهلال لتربية الدواجن وتصنيع الأعلاف على أن يتم بيع هذه الأراضي خلال مدة لا تتجاوز سنتين من تاريخ تسجيل الأراضي باسمها. هذا وقد قامت المجموعة بتقديم طلب التمديد لعامين إضافيين خلال شهر تشرين الثاني من عام ٢٠٢١، ولم يتم الحصول على الموافقة من رئاسة الوزراء حتى تاريخ إعداد هذه القوائم المالية الموحدة. مما أدى إلى فرض غرامة مالية على المجموعة بنسبة ٢٪ من القيمة العادلة لهذه العقارات. قامت المجموعة بتسجيل مخصص لهذه الغرامة خلال عام ٢٠٢١ بقيمة ٢٨,٩٠٥ دينار.

\*\* بلغت القيمة السوقية للاستثمارات العقارية ١,٤١٩,٩٣٩ دينار كما في ٣١ كانون الأول ٢٠٢١ (٣١ كانون الأول ٢٠٢٠: ١,٥٦٤,٠٢٦ دينار) بناءً على تقدير مقيمين معتمدين. بناءً على ذلك قامت المجموعة بتسجيل مصروف تدني خلال السنة بقيمة ٥٣,١٥٩ دينار (٣١ كانون الأول ٢٠٢٠: ٢٢٣,١٧٧ دينار) لإثبات انخفاض القيمة في هذه الاستثمارات.

٩. حق استخدام موجودات / التزامات عقود الإيجار

إن تفاصيل هذا البند هي كما يلي:

أ- حق استخدام الموجودات:

٢٠٢٠	٢٠٢١	
دينار	دينار	
٢٠٢,٦٣٣	١٤٤,٨٢٦	الرصيد كما في ١ كانون الثاني
١٢,٩٨٣	٥٣,٠٣١	إضافات
(٧٠,٧٩٠)	(٨٠,٨٤٩)	استهلاك السنة
-	(٢,٤٦٠)	إلغاء الاعتراف
١٤٤,٨٢٦	١١٤,٥٤٨	الرصيد كما في ٣١ كانون الأول

ب- التزامات عقود الإيجار \*

٢٠٢٠	٢٠٢١	
دينار	دينار	
٢٢٥,٦٤٨	١٥٩,٨٧٤	الرصيد كما في ١ كانون الثاني
١٢,٩٨٣	٥٣,٠٣١	إضافات
١١,٢٠٥	١٣,٥١٣	فوائد التزام عقود إيجار
(٨٩,٩٦٢)	(٩٦,١٨٠)	دفعات إيجار للسنة
-	(٣,٢٣٠)	إلغاء الاعتراف
١٥٩,٨٧٤	١٢٧,٠٠٨	الرصيد كما في ٣١ كانون الأول

\* إن تفاصيل التزامات عقود الإيجار هي كما يلي:

المجموع	طويلة الأجل	قصيرة الأجل	
دينار	دينار	دينار	
١٢٧,٠٠٨	٣٤,١٨٢	٩٢,٨٢٦	٢٠٢١
١٥٩,٨٧٤	٨٣,٠٤٤	٧٦,٨٣٠	٢٠٢٠

بلغت قيمة مصروف الإيجار للعقود قصيرة الأجل وعقود إيجار الأصول منخفضة القيمة للسنة المنتهية في ٣١ كانون الأول ٢٠٢١ والتي تم الاعتراف بها في قائمة الدخل الشامل الموحدة ٥٢,٦٤٠ دينار (٣١ كانون الأول ٢٠٢٠: ١٢٠,٢٠٣ دينار) (إيضاح ١٨).

الشركة الوطنية للدواجن المساهمة العامة المحدودة  
إيضاحات حول القوائم المالية الموحدة  
٣١ كانون الأول ٢٠٢١

١٠. موجودات حية

إن الحركة على الموجودات الحية هي كما يلي:

٢٠٢٠	٢٠٢١
دينار	دينار
٢,٤٨٩,٠٥٣	٢,٣٠٤,٧٣٩
٨,٤٩٠,٢٢٣	١٠,٣٦٠,٢٩٩
(٨,٦٧٤,٥٣٧)	(١٠,١٣٤,٨٦٣)
٢,٣٠٤,٧٣٩	٢,٥٣٠,١٧٥

الرصيد كما في ١ كانون الثاني  
الزيادة الناتجة من المشتريات ومصاريف التربية والإنتاج  
التحويل إلى الفقاسات/ المبيعات  
الرصيد كما في ٣١ كانون الأول

تتكون الموجودات الحية من أمهات الدجاج حيث أن العمر الإنتاجي المتوقع لها هو حوالي سنة واحدة. إن القيمة العادلة لأمهات الدجاج لا يمكن قياسها بموضوعية كافية بسبب عدم وجود أسعار سوقية لها. ولهذا تم قياس قيمة أمهات الدجاج بالكلفة بعد تنزيل أية خسارة ناتجة عن التئني في قيمتها.

١١. مخزون

٢٠٢٠	٢٠٢١
دينار	دينار
٣,١٧٥,٨٣٧	٣٣٣,٨٣٧
٥٠٧,٢٨٣	٨٢٣,١٩٣
١,٣٧٣,٤٨٣	١,٢٨٢,٤٦٢
٦٦٤,٠٧٥	٥٦٨,١٥٦
٤,٦٩١,١٥٢	١٥,٣١٧,٩٨١
٥٧٢,٩١٩	٥٥٤,٥٤٤
١,٤٤٤,٨١١	٢,٣٠٢,٥٥٤
٤,٩٦٠,٣١٤	٥,٢٧٤,٢٣٧
١٧,٣٨٩,٨٧٤	٢٦,٤٥٦,٩٦٤
(١,٢٨٦,٠٨١)	(٧٨٩,٧١٤)
١٦,١٠٣,٧٩٣	٢٥,٦٦٧,٢٥٠

بضاعة جاهزة للبيع – دواجن (مجمد وطازج)  
بضاعة جاهزة للبيع – منتجات اللحوم  
مواد خام -اللحوم  
بضاعة بالطريق  
مخزون أعلاف  
بيض دجاج للاحم في الفقاسات\*  
دجاج للاحم في المزارع\*  
قطع غيار ومواد مستهلكة\*\*

مخصص قطع غيار ومواد مستهلكة وبضاعة جاهزة بطينة الحركة

\* تم إظهار بيض الدجاج اللاحم في الفقاسات (منتج زراعي) والدجاج اللاحم في المزارع (موجودات حية) من ضمن المخزون بالكلفة حيث أن القيمة العادلة لا يمكن قياسها بموضوعية كافية بسبب عدم وجود أسعار سوقية لها.

\*\* إن قطع الغيار والمواد المستهلكة هي لاستعمال المجموعة الخاص وليست للبيع.

إن تفاصيل الحركة على حساب مخصص قطع غيار ومواد مستهلكة وبضاعة جاهزة بطينة الحركة هي كما يلي:

٢٠٢٠	٢٠٢١
دينار	دينار
٩٥٥,٣٥٥	١,٢٨٦,٠٨١
٩٧٠,١٧٥	٦٦٢,٤٠٥
(٦٣٩,٤٤٩)	(٩٧١,٠٠٠)
-	(١٨٧,٧٧٢)
١,٢٨٦,٠٨١	٧٨٩,٧١٤

الرصيد كما في ١ كانون الثاني  
المخصص للسنة  
المردود خلال السنة  
المعكوس من المخصص  
الرصيد كما في ٣١ كانون الأول

الشركة الوطنية للدواجن المساهمة العامة المحدودة  
إيضاحات حول القوائم المالية الموحدة  
٣١ كانون الأول ٢٠٢١

١٢. ذمم مدينة وأرصدة مدينة أخرى		
٢٠٢٠	٢٠٢١	
دينار	دينار	
٢٠,٠٤١,٧٥٠	١٥,٦٧٥,٢٦٦	ذمم مدينة
(٨,٦١٢,٠٠٢)	(٥,٦٠٢,٣٣٢)	بنزل: مخصص خسائر الائتمانية متوقعة **
١١,٤٢٩,٧٤٨	١٠,٠٧٢,٩٣٤	
٣,٢٨٥,٨٢٠	٥,٨٧٩,٦٦٤	مصاريف مدفوعة مقدماً وأرصدة مدينة أخرى
١٤,٧١٥,٥٦٨	١٥,٩٥٢,٥٩٨	
١٤,٣٩٠,٧٥٧	١٠,٢٨١,١٦٤	ذمم مدينة وأرصدة مدينة أخرى
٣٢٤,٨١١	٥,٦٧١,٤٣٤	ذمم مدينة طويلة الأجل*
١٤,٧١٥,٥٦٨	١٥,٩٥٢,٥٩٨	الرصيد كما في ٣١ كانون الأول

\* ان الرصيد أعلاه لا يحمل سعر فائدة وسيتم تحصيله بالكامل خلال فترة ٣٣ سنة من تاريخ قائمة المركز المالي الموحدة بناء على اتفاقية التسوية الموقعة مع أحد العملاء، وبالتالي تم إظهار الرصيد أعلاه بالقيمة العادلة وتم تسجيل الفرق الناتج عن تعديل رصيد الذمة المدينة الحالي والبالغ ٨,٧٦٨,٥١٠ دينار والقيمة العادلة لهذه الذمم كمصروف والبالغ ٣,٠٩٧,٠٧٦ دينار ضمن قائمة الدخل الشامل الموحدة.

\*\* فيما يلي الحركة على مخصص الخسائر الائتمانية المتوقعة:

٢٠٢٠	٢٠٢١	
دينار	دينار	
٥,٦٠٣,٩٥٢	٨,٦١٢,٠٠٢	الرصيد كما في ١ كانون الثاني
٣,٠٠٨,٠٥٠	١٤٠,٥٦٥	المخصص للسنة
-	(٣,١٥٠,٢٣٥)	المردود خلال السنة
٨,٦١٢,٠٠٢	٥,٦٠٢,٣٣٢	الرصيد كما في ٣١ كانون الأول

فيما يلي جدول اعمار الذمم قصيرة الأجل غير المشكوك في تحصيلها كما في ٣١ كانون الأول:

الذمم المستحقة وغير المشكوك في تحصيلها					الذمم غير المستحقة وغير المشكوك في تحصيلها	
المجموع	< ١٢٠ يوم	٩١ - ١٢٠ يوم	٣١ - ٩٠ يوم	١ - ٣٠٠ يوم	دينار	
دينار	دينار	دينار	دينار	دينار	دينار	
١٠,٠٧٢,٩٣٤	٩٦٤,٢٤٣	١٣,٦٤٧	٣٨١,٧٩١	٥٩٥,٧٥٠	٨,١١٧,٥٠٣	٢٠٢١
١١,٤٢٩,٧٤٨	٢,٩٣٠,٤٦٣	١١٧,٢٨٤	٥٦١,٣٤٥	٩٦٢,٦٥٠	٦,٨٥٨,٠٠٦	٢٠٢٠

في تقدير إدارة المجموعة فانه من المتوقع تحصيل الذمم غير المشكوك في تحصيلها بالكامل. بلغت قيمة الكفالات والرهونات الواردة كضمانات لتسديد الذمم المدينة ٩,٧٢٥,٢٢٧ دينار كما في ٣١ كانون الأول ٢٠٢١ (٣١ كانون الأول ٢٠٢٠: ٧,١٧٥,١٧٩ دينار).

١٣. نقد في الصندوق وأرصدة لدى البنوك

٢٠٢٠	٢٠٢١	
دينار	دينار	
٢٥٤,٧٧١	٣٠٨,٦٤٤	نقد في الصندوق
٣٣١,١٤١	٢٦٤,٦١٢	أرصدة لدى البنوك
٥٨٥,٩١٢	٥٧٣,٢٥٦	

الشركة الوطنية للدواجن المساهمة العامة المحدودة  
إيضاحات حول القوائم المالية الموحدة  
٣١ كانون الأول ٢٠٢١

١٤. احتياطي إجباري

يقتطع الاحتياطي الإجباري من الأرباح وفقاً لأحكام قانون الشركات الأردني ونسبة ١٠٪ من ربح السنة قبل الضريبة للشركة الأم والشركات التابعة كل على حده، ويجوز إيقاف هذا التحويل السنوي عندما يبلغ الاحتياطي الإجباري ٢٥٪ من رأس المال المصرح به. إن هذا الاحتياطي غير قابل للتوزيع على المساهمين.

١٥. ذمم دائنة وأرصدة دائنة أخرى

٢٠٢٠	٢٠٢١
دينار	دينار
٣,٠٤٨,٥٦٠	٤,٧٢٤,٩٠٨
٢,٨٤٩,٧٥٥	٢,٦٦٣,٤٨٩
٥,٨٩٨,٣١٥	٧,٣٨٨,٣٩٧

ذمم دائنة  
مصاريف مستحقة وأرصدة دائنة أخرى



الشركة الوطنية للدواجن المساهمة العامة المحدودة  
إيضاحات حول القوائم المالية الموحدة  
٣١ كانون الأول ٢٠٢١

١٦. قطاعات الأعمال

يتم تنظيم المجموعة لأغراض إدارية بحيث يتم قياس القطاعات وفقاً للتقارير التي يتم استعمالها من قبل المدير التنفيذي وصانع القرار الرئيسي لدى المجموعة وذلك من خلال قطاعات الأعمال الرئيسية التالية:

- مصلخ الدواجن
- الأعلاف
- مزارع الدواجن
- منتجات اللحوم

	مصلخ الدواجن		الأعلاف		مزارع الدواجن		منتجات اللحوم		أخرى		المجموع
	٢٠٢٠	٢٠٢١	٢٠٢٠	٢٠٢١	٢٠٢٠	٢٠٢١	٢٠٢٠	٢٠٢١	٢٠٢٠	٢٠٢١	
المبيعات											
إجمالي المبيعات	٤٧,٨٨٧,٤٧١	٣٦,٦٢٧,٢٧٣	٢٢,٠٤٦,٧١٤	٢٢,٠١٧٧,١٩٤	٥٠,١٧٧,١٩٤	٩,٨٤٠,٧٣٣	٨,٦٠٩,٣١٩	-	-	١٣١,٤٤٩,١٥٥	١١٧,٠٢٤,٣٤٩
المبيعات بين القطاعات	-	-	(٢١,٨٩٧,٠٦٠)	(١٨,١٠٠,٥٧٣)	(٤٣,٢٦٧,٨٨٢)	-	-	-	-	(٦٥,١٦٤,٩٤٢)	(٦١,٥٨١,٦٥٢)
المبيعات لأطراف خارجية	٤٧,٨٨٧,٤٧١	٣٦,٦٢٧,٢٧٣	٣,٩٤٦,١٤١	٣,٩١٦,٣١٦	٩٣,٤٤١,٠٧٦	٩,٨٤٠,٧٣٣	٨,٦٠٩,٣١٩	-	-	١٣١,٤٤٩,١٥٥	١١٧,٠٢٤,٣٤٩
معلومات أخرى											
موردات القطاع	٣٥,٧٩٨,٩٣٤	٣٩,٢٨١,١٧٠	٢٦,٨٤٩,٣٥٠	١٠,١٥٧,٤٨٠	-	٣,٩٧٠,٩٢٣	٨,٤٨٩,٦٤٠	١,٠٥١,٤٨٧	١,٠٥١,٤٨٧	٦٧,٦٧٠,٥٩٤	٥٨,٩٧٩,٧٧٧
مطلوبات القطاع	١٧,٤٠٧,١٧٨	٩,٣٢١,٥٧٦	٨٠١,٢٤٤	٣٤٦,١٥٤	-	٣١٨,٧٣٧	٤٥٦,٣٤٦	-	-	١٨,٥٧٧,١٥٩	١٠,١٢٤,٠٧٦

الشركة الوطنية للدواجن المساهمة العامة المحدودة  
إيضاحات حول القوائم المالية الموحدة  
٣١ كانون الأول ٢٠٢١

١٧. كلفة مبيعات		
٢٠٢٠	٢٠٢١	
دينار	دينار	
٣٦,٣٧٧,٨٩٣	٤٤,٥٩٧,٩٤٣	كلفة مواد أولية
٦,٣٩٣,٧١١	٦,٨٠١,٦٣٤	نفقات الموظفين
٤,١٨٦,٠٩٨	٣,٨٧٤,٤٣٠	استهلاكات (إيضاح ٧)
٣,٢٣٤,٣٩٢	٣,١٨٥,٠٣٩	مياه وكهرباء وتدفئة
٣٧٥,٣٦٨	٤٤٦,٦٢٤	صيانة ومحركات السيارات
٣٠٩,٨٩٠	٣٩١,٣٧٧	نقل مخلفات
٤٨٤,٦٠٣	٢٥٤,٣١٥	صيانة عامة
٢٦١,٩٢٢	٢٢٣,٧٤٨	نقل بضائع
١٢٢,٧٨٦	١٠٧,٣١١	مواد مستهلكة
١٠٠,٤٦٢	٨٦,٢٨٢	رسوم حكومية
١٠٢,٥٢٩	٧٨,٩٩٦	تأمين موجودات ثابتة
٧٨,٥٦٣	٦٧,٠١٦	مصاريف حراسة
٢٥,٩٦٧	٢٤,٥٢٥	مصاريف تنظيف
-	١٩,٥٠٠	أجور تخزين
٣٣,٥٥٩	٣٢,٠٦٧	أخرى
٥٢,٠٨٧,٧٤٣	٦٠,١٩٠,٨٠٧	

١٨. مصاريف بيع وتوزيع		
٢٠٢٠	٢٠٢١	
دينار	دينار	
١,٤٨٤,١٢٩	١,٥٨٦,١٨٩	نفقات الموظفين
٦٥٥,٣٧٣	٧٥٤,٣٤٤	نقل وتوزيع
٢٦٨,٦١٣	٤٥٩,٣٨٢	دعاية وإعلان
١٤٨,١١٣	١٩٧,٤١٠	استهلاكات (إيضاح ٧)
١٢٤,٨٠٠	١٢٤,٨٠٠	رسوم معاينة
١١٨,٠١٣	١٠٦,٩٥٥	مياه وكهرباء وتدفئة
١٢٠,٢٠٣	٥٢,٦٤٠	إيجارات (إيضاح ٩)
١١,٣٥٣	٢٦,٨١٨	كفالات وطوابع
١٦,٧٢٢	١٧,٦٠٨	بريد وهاتف
٨,٦٨٨	٤,٣٣٠	أخرى
٢,٩٥٦,٠٠٧	٣,٣٣٠,٤٧٦	

الشركة الوطنية للدواجن المساهمة العامة المحدودة  
إيضاحات حول القوائم المالية الموحدة  
٣١ كانون الأول ٢٠٢١

١٩. مصاريف إدارية

٢٠٢٠	٢٠٢١	
دينار	دينار	
١,٥٩٨,٤٧٨	١,٥٨٣,٣٦٣	نفقات الموظفين
١٢٣,٤٩٦	١٢٥,١٤٧	استهلاكات (إيضاح ٧ و ٨)
٨٨,٠٦٦	١٢٤,٥٤٠	أتعاب مهنية
٦٦,١٣٠	٨٨,٣٣٠	رسوم حكومية
٢٥,٦٠٤	٨١,٣٣٢	مصاريف بنكية
٦٤,٧٥٩	٧٦,٩٤١	مصاريف مكتب إقليمي
٥٢,٤٥٠	٦٢,٠٣٦	صيانة ومحروقات السيارات
١٢,٠٠٠	٣٥,٠٠٠	مخصص قضايا
١٣,٥٤٩	٣٣,٩٢٠	تبرعات
٣٠,٢٤٢	٣١,٩٥٢	تنقلات وسفر
٢٤,٤٥٧	٣٠,٢٦٠	مياه وكهرباء وتدفئة
٢٩,٢٢٠	٢٨,٧٢٣	مصاريف حراسة
١٠,٠٥٩	٢١,٣٩٠	صيانة مباني
١٤,١٠٦	١١,٥٣٦	مصاريف تنظيف
١٠,٣٢٨	١٠,٠٨٢	بريد وهاتف
٥,٣٣٥	٩,٣١٧	تأمين موجودات ثابتة
١١,١٧٠	٣,٧١٠	قرطاسية ومطبوعات
١٣,٦١٨	٢٤,٨٢٢	أخرى
٢,١٩٣,٠٦٧	٢,٣٨٢,٤٠١	

٢٠. إيرادات أخرى، بالصافي

٢٠٢٠	٢٠٢١	
دينار	دينار	
٢٠,٢٥٧	٥٦,٠٣٣	أرباح بيع ممتلكات ومعدات
-	(٥,٣٣٣)	خسائر بيع استثمارات عقارية
-	٧٧٠	الربح الناتج من إلغاء الاعتراف بحق استخدام الموجودات
١٢,١٨٧	٢٣,٦٧٣	أخرى
٣٢,٤٤٤	٧٥,١٤٣	

٢١. حصة السهم من ربح (خسارة) السنة

٢٠٢٠	٢٠٢١	
فلس/دينار	فلس/دينار	
(٥,٥٥٠,٣٠٨)	٢٣٧,٧٣٤	ربح (خسارة) السنة (دينار)
٣٠,٠٠٠,٠٠٠	٣٠,٠٠٠,٠٠٠	المتوسط المرجح للأسهم خلال السنة (سهم)
فلس/دينار	فلس/دينار	
(٠/١٨٥)	٠/٠٠٨	الحصة الأساسية للسهم من ربح (خسارة) السنة (دينار)*

\*إن حصة السهم المخفضة من ربح (خسارة) السنة مساوية لحصة السهم الأساسية من ربح (خسارة) السنة.

الشركة الوطنية للدواجن المساهمة العامة المحدودة  
إيضاحات حول القوائم المالية الموحدة  
٣١ كانون الأول ٢٠٢١

٢٢. ضريبة الدخل

فيما يلي الحركة على مخصص ضريبة الدخل:

٢٠٢٠	٢٠٢١	
دينار	دينار	
٩٥,٣٤٩	١٧٣,٥٢٨	الرصيد كما في أول كانون الثاني
١٤٤,٦٨٤	٢١,٤١١	ضريبة الدخل المستحقة للسنة
-	٢٧٠,١٩٥	ضريبة دخل سنوات سابقة
(٦٦,٥٠٥)	(١٦٠,٦٦١)	ضريبة الدخل المدفوعة
١٧٣,٥٢٨	٣٠٤,٤٧٣	الرصيد كما في ٣١ كانون الأول

تم احتساب مخصص ضريبة الدخل للمجموعة للسنوات المنتهية في ٣١ كانون الأول ٢٠٢١ و ٢٠٢٠ وفقاً لقانون ضريبة الدخل رقم (٣٤) لسنة ٢٠١٤ وتعديلاته والذي تم تطبيقه في الأول من كانون الثاني ٢٠١٩. ان نسبة ضريبة الدخل القانونية لنشاط المجموعة الزراعي هي ٢٠٪ بالإضافة الى ١٪ تستحق كضريبة مساهمة وطنية ولنشاطها الصناعي ١٧٪ للسنة ٢٠٢١ (٢٠٢٠: ١٦٪)، ذلك بالإضافة الى ١٪ تستحق كضريبة مساهمة وطنية.

الشركة الوطنية للدواجن

لم يتم احتساب مخصص ضريبة دخل للسنوات المنتهية في ٣١ كانون الأول ٢٠٢١ و ٢٠٢٠ وذلك لوجود خسائر ضريبية مدورة من سنوات سابقة وذلك وفقاً لقانون ضريبة الدخل رقم (٣٤) لسنة ٢٠١٤ وتعديلاته.

حصلت الشركة على مخالصة نهائية حتى عام ٢٠١٦، وقامت الشركة بتقديم كشوفات التقدير للأعوام ٢٠١٧ حتى ٢٠٢٠ ضمن المدة القانونية، ولم تقم دائرة ضريبة الدخل والمبيعات بمراجعة السجلات المحاسبية للشركة حتى تاريخ إعداد هذه القوائم المالية الموحدة.

شركة الهلال لتربية الدواجن وتصنيع الاعلاف

يمثل مصروف ضريبة الدخل للسنة المنتهية في ٣١ كانون الأول ٢٠٢١ ضريبة الدخل المستحقة عن أرباح شركة الهلال لتربية الدواجن وتصنيع الاعلاف (شركة تابعة)، وفقاً لقانون ضريبة الدخل رقم (٣٤) لسنة ٢٠١٤ وتعديلاته والذي اخضع مزارع اللّاحم لضريبة دخل بنسبة ٢٠٪. بالإضافة الى ١٪ تستحق كضريبة مساهمة وطنية باعتباره نشاط زراعي.

حصلت الشركة على مخالصة نهائية حتى سنة ٢٠١٧، وقامت الشركة بتقديم كشوفات التقدير للأعوام ٢٠١٨ حتى ٢٠٢٠ ضمن المدة القانونية. وقد قامت دائرة ضريبة الدخل والمبيعات بمراجعة السجلات المحاسبية للشركة عن الأعوام ٢٠١٩ و ٢٠١٨ وتم تقدير ضريبة إضافية. قامت الشركة بالاعتراض على القرار لدى محكمة البداية الضريبية حيث تم قبول الدعوى شكلاً و ما زالت الدعوى منظورة لدى المحكمة حتى تاريخ إعداد هذه القوائم المالية الموحدة.

لم تقم دائرة ضريبة الدخل والمبيعات بمراجعة السجلات المحاسبية للشركة للعام ٢٠٢٠ حتى تاريخ إعداد هذه القوائم المالية الموحدة. برأي إدارة الشركة و مستشارها الضريبي فإن مخصص ضريبة الدخل المسجل كما في ٣٠ كانون الأول ٢٠٢١ كاف لمواجهة أية التزامات ضريبية مستقبلية.

قد يترتب للمجموعة موجودات ضريبية مؤجلة ناتجة عن قيام المجموعة بأخذ مخصصات للذمم المدينة والبضاعة بطينة الحركة، ونظراً لعدم التيقن من تحقق تلك الموجودات فإن إدارة المجموعة ترى أنه من الأنسب عدم إظهار الأثر الضريبي كموجودات ضريبية مؤجلة ضمن القوائم المالية الموحدة.

الشركة الوطنية للدواجن المساهمة العامة المحدودة  
إيضاحات حول القوائم المالية الموحدة  
٣١ كانون الأول ٢٠٢١

ملخص تسوية الربح (الخسارة) المحاسبية مع الربح الضريبي:

٢٠٢٠	٢٠٢١	
دينار	دينار	
(٥,٤٠٥,٦٢٤)	٥٢٩,٣٤٠	الربح (الخسارة) المحاسبية
(٥٠,٠٠٠)	(٣,٢٨٩,٠٧٧)	أرباح غير خاضعة للضريبة
٦,١٤٤,٥٩٣	٢,٨٦١,٦٩٤	مصاريف غير مقبولة ضريبياً وتعديلات أخرى
٦٨٨,٩٦٩	١٠١,٩٥٧	الدخل الخاضع للضريبة
		يعود إلى
-	-	مجموع الربح - للشركة الأم
٦٨٨,٩٦٩	١٠١,٩٥٧	مجموع الربح - للشركات التابعة
١٤٤,٦٨٤	٢١,٤١١	ضريبة الدخل والمساهمة الوطنية المستحقة عن أرباح السنة
%٢١ - %١٦	%٢١ - %١٨	نسبة ضريبة الدخل القانونية

٢٣. معاملات مع جهات ذات علاقة

تمثل الجهات ذات العلاقة المساهمين الرئيسيين وأعضاء مجلس الإدارة وموظفي الإدارة العليا للمجموعة والشركات التي هم فيها مساهمين رئيسيين. يتم اعتماد الأسعار والشروط المتعلقة بهذه المعاملات من قبل إدارة المجموعة.

فيما يلي ملخص الأرصدة مع جهات ذات علاقة الظاهرة في قائمة المركز المالي الموحدة:

٢٠٢٠	٢٠٢١	
دينار	دينار	مبالغ مستحقة من جهات ذات علاقة:
٥١١	٤,٠٥٤	شركة ديلمونتي الأردن - شركة شقيقة
١٤٦,٨٨٥	٢٠,٣٤٤	شركة ديلمونتي دبي - شركة شقيقة
١٤٧,٦٦٦	٢٢,٧٣١	شركة ديلمونتي موناكو - شركة شقيقة
٢٩٥,٠٦٢	٤٧,١٢٩	
٢٠٢٠	٢٠٢١	
دينار	دينار	مبالغ مستحقة إلى جهات ذات علاقة:
-	٨,٨٨٧	شركة ديلمونتي المملكة العربية السعودية - شركة شقيقة
٣,٨٩٢,٣٥٩	١٠,٧٤٨,٣٩٤	شركة ديلمونتي فريش بروديوس - الشركة الأم
٣,٨٩٢,٣٥٩	١٠,٧٥٧,٢٨١	

إن الأرصدة مع الجهات ذات العلاقة ناتجة عن نشاط الشركة الاعتيادي وهي غير خاضعة للفوائد.

الشركة الوطنية للدواجن المساهمة العامة المحدودة  
إيضاحات حول القوائم المالية الموحدة  
٣١ كانون الأول ٢٠٢١

فيما يلي ملخص المعاملات مع الجهات ذات العلاقة الظاهرة في قائمة الدخل الشامل الموحدة:

٢٠٢٠	٢٠٢١	
دينار	دينار	
٢٣٩,٧٨٢	٢٣٩,٨٩٦	مبيعات - شركة ديلمونتي دبي - شركة شقيقة
٧١,١٧٢	١٣٩,٤٣٨	مبيعات - شركة ديلمونتي موناكو - شركة شقيقة
٤٨,٣٨٨	-	مبيعات - شركة ديلمونتي شركة ديلمونتي المملكة العربية السعودية - شركة شقيقة
٣٦,٧٢١	-	مبيعات - شركة ديلمونتي الكويت - شركة شقيقة
٣٩٦,٠٦٣	٣٧٩,٣٣٤	

فيما يلي ملخص لمنافع (رواتب ومنافع أخرى) الإدارة التنفيذية العليا للمجموعة:

٢٠٢٠	٢٠٢١	
دينار	دينار	
١٢٧,٢٧٣	١٢٧,٢٦٠	رواتب ومنافع أخرى

٢٤. الالتزامات المحتملة

الكفالات البنكية

على المجموعة كما في ٣١ كانون الأول ٢٠٢١ كفالات بنكية بمبلغ ٤٤٠,٤٤٨ دينار (٣١ كانون الأول ٢٠٢٠: ٦٤٨,٥٠٧ دينار) بتأمينات نقدية بمبلغ ٢٢,٠٢٢ دينار كما في ٣١ كانون الأول ٢٠٢١ (٣١ كانون الأول ٢٠٢٠: ٣٢,٤٢٥ دينار). إن معظم هذه الكفالات تتعلق بعطاءات وكفالات حسن تنفيذ خاصة بعقود بيع.

الاعتمادات المستندية

بلغت الاعتمادات المستندية الصادرة ١١٩,٩٤٣ دينار كما في ٣١ كانون الأول ٢٠٢١ بتأمينات نقدية بمبلغ ٦,١٠١ دينار تتعلق هذه الاعتمادات بشراء قطع غيار (٣١ كانون الأول ٢٠٢٠: لا يوجد).

القضايا المقامة على المجموعة

إن المجموعة مدعى عليها في عدد من القضايا بلغت قيمتها ٥٢,٢٠٠ دينار كما في ٣١ كانون الأول ٢٠٢١ (٣١ كانون الأول ٢٠٢٠: ٢٩,٧٤٠ دينار) وتتمثل في مطالبات قانونية متعلقة بنشاطاتها، وبراى إدارة المجموعة ومستشارها القانوني فإن المخصص المأخوذ لهذه القضايا كما في ٣١ كانون الأول ٢٠٢١ كاف لمواجهة الالتزامات التي قد تنجم عن تلك القضايا والمطالبات.

الشركة الوطنية للدواجن المساهمة العامة المحدودة  
إيضاحات حول القوائم المالية الموحدة  
٣١ كانون الأول ٢٠٢١

٢٥. القيمة العادلة للأدوات المالية

تتمثل الأدوات المالية في الموجودات المالية والمطلوبات المالية.

تتكون الموجودات المالية من النقد في الصندوق وأرصدة لدى البنوك والذمم المدينة والمبالغ المستحقة من جهات ذات علاقة وبعض الأرصدة المدينة الأخرى.

تتكون المطلوبات المالية من الذمم الدائنة والمبالغ المستحقة إلى جهات ذات علاقة والتزامات عقود إيجار وبعض الأرصدة الدائنة الأخرى.

إن القيمة العادلة للأدوات المالية لا تختلف بشكل جوهري عن القيمة الدفترية لهذه الأدوات.

٢٦. إدارة المخاطر

أ- مخاطر أسعار الفائدة

إن مخاطر أسعار الفائدة هي المخاطر التي تنتج عن التقلبات في القيمة العادلة أو التدفقات النقدية المستقبلية للأدوات المالية بسبب التغيرات في أسعار الفائدة.

إن المجموعة غير معرضة لمخاطر أسعار الفائدة وذلك لعدم وجود موجودات أو مطلوبات مالية جوهريّة تحمل سعر فائدة متغير كما في ٣١ كانون الأول ٢٠٢١ و ٢٠٢٠.

ب- مخاطر الائتمان

مخاطر الائتمان هي المخاطر التي قد تنجم عن تخلف أو عجز المدينين والأطراف الأخرى عن الوفاء بالتزاماتهم التعاقدية تجاه المجموعة.

وترى المجموعة بأنها ليست معرضة بدرجة كبيرة لمخاطر الائتمان حيث تقوم بوضع سقف ائتماني للعملاء مع مراقبة الذمم القائمة بشكل مستمر بالإضافة إلى الحصول على ضمانات تتمثل في كفالات بنكية ورهونات عقارية من بعض العملاء. كما تحتفظ المجموعة بالأرصدة والودائع لدى مؤسسات مصرفية رائدة.

تقوم المجموعة ببيع منتجاتها لعدد كبير من العملاء يمثل أكبر عميل ما نسبته ٢٢٪ من إجمالي الذمم المدينة كما في ٣١ كانون الأول ٢٠٢١ (٣١ كانون الأول ٢٠٢٠: ١٧٪).

ج- مخاطر تقلبات أسعار العملات

إن معظم تعاملات المجموعة هي بالدينار الأردني والدولار الأمريكي، إن سعر صرف الدينار مربوط بسعر ثابت مع الدولار الأمريكي (١/٤١ دولار لكل دينار).

د- مخاطر النشاط

تتعرض موجودات المجموعة الحية ومنتجاتها الزراعية لمخاطر معينة مثل المرض وتقلبات الجو. وتقوم المجموعة بإدارة هذه المخاطر عن طريق المراقبة المستمرة لموجوداتها الحية وتزويدها بالأدوية والعلاجات اللازمة.



الشركة الوطنية للدواجن المساهمة العامة المحدودة  
إيضاحات حول القوائم المالية الموحدة  
٣١ كانون الأول ٢٠٢١

مخاطر السيولة

تتمثل مخاطر السيولة في عدم قدرة المجموعة على الوفاء بالتزاماتها المالية عند استحقاقها. وتعمل المجموعة على إدارة السيولة بحيث تضمن توفر سيولة كافية للوفاء بالتزاماتها بتاريخ استحقاقها.

يلخص الجدول أدناه توزيع المطلوبات المالية (غير مخصومة) كما في ٣١ كانون الأول ٢٠٢١ و ٢٠٢٠ على أساس الفترة المتبقية للاستحقاق التعاقدية وأسعار الفائدة السوقية الحالية:

٣١ كانون الأول ٢٠٢١	أقل من ٣ شهور	من ٣ شهور إلى ١٢ شهر	أكثر من ١٢ شهر	المجموع
دينار	دينار	دينار	دينار	دينار
٧,٣٨٨,٣٩٧	-	-	-	٧,٣٨٨,٣٩٧
١٠,٧٥٧,٢٨١	-	-	-	١٠,٧٥٧,٢٨١
٢٤,٩٥٧	٨١,٨٧١	٤٢,٣١٨	١٤٩,١٤٦	١٨,٢٩٤,٨٢٤
١٨,١٧٠,٦٣٥	٨١,٨٧١	٤٢,٣١٨	٤٢,٣١٨	١٨,٢٩٤,٨٢٤
٣١ كانون الأول ٢٠٢٠	أقل من ٣ شهور	من ٣ شهور إلى ١٢ شهر	أكثر من ١٢ شهر	المجموع
دينار	دينار	دينار	دينار	دينار
٥,٨٩٨,٣١٥	-	-	-	٥,٨٩٨,٣١٥
٣,٨٩٢,٣٥٩	-	-	-	٣,٨٩٢,٣٥٩
٢٤,٠٣٨	٦٤,٣٦٣	٨٣,٤٥٧	١٧١,٨٥٨	٩,٩٦٢,٥٣٢
٩,٨١٤,٧١٢	٦٤,٣٦٣	٨٣,٤٥٧	٨٣,٤٥٧	٩,٩٦٢,٥٣٢

٢٧. إدارة رأس المال

يتمثل الهدف الرئيسي فيما يتعلق بإدارة رأس المال المجموعة بالتأكد من المحافظة على نسب رأس المال ملائمة بشكل يدعم نشاط المجموعة ويعظم حقوق الملكية.

تقوم المجموعة بإدارة هيكل رأس المال وأجراء التعديلات اللازمة عليها في ضوء تغيرات ظروف العمل. هذا ولم تقم المجموعة بأية تعديلات على الأهداف والسياسات والأجراءات المتعلقة بهيكل رأس المال خلال السنة الحالية والسنة السابقة.

إن البنود المتضمنة في هيكل رأس المال تتمثل في رأس المال المدفوع والاحتياطي الإجمالي والإرباح المدورة والبالغ مجموعها ٤٩,٠٩٣,٤٣٥ دينار كما في ٣١ كانون الأول ٢٠٢١ مقابل ٤٨,٨٥٥,٧٠١ دينار كما في ٣١ كانون الأول ٢٠٢٠.

## الشركة الوطنية للدواجن المساهمة العامة المحدودة إيضاحات حول القوائم المالية الموحدة ٣١ كانون الأول ٢٠٢١

### ٢٨. أثر انتشار فيروس كورونا (كوفيد-١٩) وأثره على المجموعة

نتيجة استمرار تأثير فيروس كورونا (كوفيد - ١٩) على الاقتصاد العالمي وقطاعات الأعمال المختلفة وما رافق ذلك من قيود وإجراءات فرضتها الحكومة الأردنية ودول الجوار وبقية دول العالم، قامت إدارة المجموعة بأجراء دراسة في بداية العام لتحديد مدى أثر فيروس كورونا و اتخذت الإجراءات اللازمة لمكافحة الفايروس. ما زالت تتأثر الأنشطة التشغيلية بالتطورات العالمية والمحلية التي تؤثر حالياً على مختلف القطاعات الاقتصادية والجغرافية.

لم ينتج عن جانحة فيروس كورونا أو الإجراءات الحكومية المتعلقة بالإغلاقات الكلية أو الجزئية خلال هذه السنة أثر جوهري على نشاطات المجموعة حيث بدأت إيرادات المجموعة بالتعافي مقارنةً بالسنة السابقة كما نرى إدارة المجموعة أنها تحتفظ بالسيولة اللازمة للوفاء بالتزاماتها عند تاريخ استحقاقها لفترة عام على الأقل من تاريخ هذه القوائم المالية الموحدة. شهد قطاع الدواجن زيادة في أسعار البيع بمعدل ٤٠ قرشاً للكيلو كما في ٣١ كانون الأول ٢٠٢١ مقارنةً بالسنة المنتهية في ٣١ كانون الأول ٢٠٢٠، مما أدى إلى تخفيف حدة أثر الجانحة على نشاط المجموعة.

### ٢٩. معايير التقارير المالية الدولية والتفسيرات الجديدة والتعديلات الصادرة وغير النافذة بعد

إن المعايير المالية الدولية والتفسيرات الجديدة والتعديلات الصادرة وغير النافذة حتى تاريخ القوائم المالية الموحدة مبيّنة أدناه، وستقوم المجموعة بتطبيق هذه التعديلات ابتداءً من تاريخ التطبيق الإلزامي:

#### المعيار الدولي لإعداد التقارير المالية رقم (١٧) عقود التأمين

أصدر المجلس الدولي للمعايير المحاسبية في أيار من عام ٢٠١٧ المعيار الدولي لإعداد التقارير المالية رقم (١٧) عقود التأمين نموذجاً شاملاً للاعتراف والقياس والعرض والإيضاحات المتعلقة بعقود التأمين. وما أن سري، يحل المعيار الدولي لإعداد التقارير المالية رقم (١٧) محل المعيار الدولي لإعداد التقارير المالية رقم (٤) عقود التأمين الصادر في عام ٢٠٠٥. ينطبق المعيار الدولي لإعداد التقارير المالية رقم (١٧) على جميع أنواع عقود التأمين (مثل عقود الحياة وغيرها من عقود التأمين المباشرة وعقود إعادة التأمين) دون النظر للمنشأة المصدرة لعقد التأمين، كما ينطبق على بعض الضمانات والأدوات المالية التي تحمل خاصية المشاركة. تسري استثناءات محدودة لنطاق التطبيق. يوفر الإطار العام للمعيار الدولي لإعداد التقارير المالية رقم (١٧) نموذج محاسبي لعقود التأمين يكون أكثر فائدة واتساقاً لشركات التأمين. على عكس المتطلبات الواردة في المعيار الدولي لإعداد التقارير المالية رقم (٤)، والتي تعتمد إلى حد كبير على سياسات المحاسبة المحلية السابقة، يوفر المعيار الدولي لإعداد التقارير المالية رقم (١٧) نموذجاً شاملاً لعقود التأمين حيث يغطي جميع الجوانب المحاسبية ذات الصلة. جوهر المعيار الدولي لإعداد التقارير المالية رقم (١٧) هو النموذج العام، وبكلمته:

- تطبيق محدد للعقد مع ميزات المشاركة المباشرة (نهج الرسوم المتغيرة)،
- نهج مبسط (نهج تخصيص الأقساط) بشكل أساسي للعقد قصيرة الأجل.

سيتم تطبيق هذا المعيار بأثر رجعي اعتباراً من ١ كانون الثاني ٢٠٢٣، مع السماح بالتطبيق المبكر شريطة أن المنشأة طبقت المعيار الدولي لإعداد التقارير المالية رقم (٩) والمعيار الدولي لإعداد التقارير المالية رقم (١٥) قبل أو مع تطبيق المعيار الدولي لإعداد التقارير المالية رقم (١٧). لا ينطبق هذا المعيار على المجموعة.

#### تعديلات على معيار المحاسبة الدولي رقم (١): تصنيف المطلوبات المتداولة مقابل غير المتداولة

قام المجلس الدولي للمعايير المحاسبية خلال كانون الثاني ٢٠٢٠ بإصدار تعديلات على فقرات (٦٩) إلى (٧٦) من معيار المحاسبة الدولي رقم (١) لتحديد متطلبات تصنيف المطلوبات المتداولة مقابل غير المتداولة. توضح هذه التعديلات:

- تعريف "الحق لتأجيل التسوية"،
- الحق لتأجيل التسوية يجب أن يكون موجود في نهاية الفترة المالية،
- أن التصنيف لا يتأثر باحتمالية المنشأة ممارسة حقها في التأجيل،
- وفي حال كانت المشتقات المتضمنة في المطلوبات القابلة للتحويل في حد ذاتها أداة حقوق ملكية عند لا تؤثر شروط المطلوبات على تصنيفها.

سيتم تطبيق التعديلات بأثر رجعي اعتباراً من ١ كانون الثاني ٢٠٢٤. تقوم المجموعة حالياً بتقييم تأثير التعديلات على الممارسات الحالية وما إذا كانت اتفاقيات القروض الحالية قد تتطلب إعادة تفاوض.

من غير المتوقع أن يكون للتعديلات أثر جوهري على القوائم المالية الموحدة للمجموعة.

## الشركة الوطنية للدواجن المساهمة العامة المحدودة إيضاحات حول القوائم المالية الموحدة ٣١ كانون الأول ٢٠٢١

إشارة إلى الإطار المفاهيمي - تعديلات على المعيار الدولي لإعداد التقارير المالية رقم (٣)  
قام المجلس الدولي للمعايير المحاسبية خلال أيار ٢٠٢٠ بإصدار تعديلات على المعيار الدولي لإعداد التقارير المالية رقم (٣) اندماج الأعمال - إشارة إلى الإطار المفاهيمي. تحل هذه التعديلات محل الإشارة إلى الإطار المفاهيمي لإعداد وعرض القوائم المالية والذي صدر في عام ١٩٨٩ ومع الإشارة إلى الإطار المفاهيمي للتقارير المالية والذي صدر في آذار ٢٠١٨ دون تغيير جوهري على متطلبات الإطار المفاهيمي.

كما أضاف المجلس استثناء لمبدأ الاعتراف بالمعيار الدولي لإعداد التقارير المالية رقم (٣) لتجنب إمكانية ظهور أرباح أو خسائر "اليوم الثاني" (Day ٢) للمطلوبات والالتزامات المحتملة المشمولة ضمن نطاق معيار المحاسبة الدولي رقم (٣٧) أو تفسير لجنة تفسير معايير التقارير المالية الدولية رقم (٢١) في حال تم تكديدها بشكل منفصل.

في الوقت ذاته قرر المجلس توضيح التوجيهات الحالية على المعيار الدولي لإعداد التقارير المالية رقم (٣) للأصول المحتملة التي لن تتأثر باستبدال الإطار المفاهيمي لإعداد وعرض القوائم المالية.

سيتم تطبيق هذه التعديلات بأثر مستقبلي اعتباراً من ١ كانون الثاني ٢٠٢٢.

من غير المتوقع أن يكون للتعديلات أثر جوهري على القوائم المالية الموحدة للمجموعة.

الممتلكات والآلات والمعدات: المتحصل من البيع قبل الاستخدام المعني - تعديلات على معيار المحاسبة الدولي رقم (١٦)  
قام المجلس الدولي للمعايير المحاسبية خلال أيار ٢٠٢٠ بإصدار تعديلات على معيار المحاسبة الدولي رقم (١٦) الممتلكات والآلات والمعدات: المتحصل من البيع قبل الاستخدام المعني والذي يمنع المنشآت من تخفيض كلفة الممتلكات والآلات والمعدات بقيمة المبالغ المتحصلة من بيع منتج تم انتاجه في الفترة خلال إحضار الأصل إلى الموقع وتجهيزه للحالة اللازمة للعمل بالطريقة المقصودة التي تحددها الإدارة. وفقاً لذلك يجب على المنشأة الاعتراف بالمبالغ المتحصلة من بيع هذه المنتجات وتكلفة انتاجها في قائمة الدخل.

سيتم تطبيق التعديلات بأثر رجعي اعتباراً من ١ كانون الثاني ٢٠٢٢ على بنود الممتلكات والآلات والمعدات والتي تم البدء باستخدامها في بداية أول فترة مالية تم عرضها في السنة المالية التي تطبق فيها التعديلات للمرة الأولى.

من غير المتوقع أن يكون للتعديلات أثر جوهري على القوائم المالية الموحدة للمجموعة.

العقود الخاسرة - كلفة التزامات العقود - تعديلات على معيار المحاسبة الدولي رقم (٣٧)  
قام المجلس الدولي للمعايير المحاسبية خلال أيار ٢٠٢٠، بإصدار تعديلات على معيار المحاسبة الدولي رقم (٣٧) والتي تحدد التكاليف التي يجب على المنشأة ان تأخذها بعين الاعتبار عند تقييم ما إذا كان العقد الخاسر أو سينتج عنه خسارة.

تطبق التعديلات طريقة "التكلفة المباشرة". ان التكاليف المباشرة المتعلقة بعقود بيع البضائع أو الخدمات تتضمن كلا من التكاليف الإضافية والتكاليف الموزعة المتعلقة بأنشطة العقد بشكل مباشر. لا تتعلق المصاريف الإدارية والعمومية بالعقود بشكل مباشر ولذلك يتم استبعادها إلا إذا تم تحميلها إلى الطرف الآخر بموجب شروط العقد.

سيتم تطبيق التعديلات اعتباراً من ١ كانون الثاني ٢٠٢٢. تطبق هذه التعديلات على العقود التي لم يتم الوفاء بجميع شروطها كما في بداية السنة المالية التي تطبق فيها التعديلات للمرة الأولى.

من غير المتوقع أن يكون للتعديلات أثر جوهري على القوائم المالية الموحدة للمجموعة.

الشركة الوطنية للدواجن المساهمة العامة المحدودة  
إيضاحات حول القوائم المالية الموحدة  
٣١ كانون الأول ٢٠٢١

المعيار الدولي لإعداد التقارير المالية رقم (١) - تبني المعايير الدولية لإعداد التقارير المالية للمرة الأولى - شركة تابعة كمتبني للمعايير الدولية لإعداد التقارير المالية للمرة الأولى  
كجزء من التحسينات على معالجة المعايير الدولية لإعداد التقارير المالية للأعوام من ٢٠١٨-٢٠٢٠، أصدر مجلس معايير المحاسبة الدولية تعديلاً على المعيار الدولي لإعداد التقارير المالية رقم (١) - تبني المعايير الدولية لإعداد التقارير المالية للمرة الأولى. يسمح التعديل للشركة التابعة التي تختار تطبيق الفقرة د ١٦ (أ) من المعيار الدولي لإعداد التقارير المالية رقم (١) لقياس فروقات تحويل العملات الأجنبية المتراكم باستخدام المبالغ المعلن عنها من قبل الشركة الأم، بناءً على تاريخ تطبيق الشركة الأم للمعايير الدولية

لإعداد التقارير المالية للمرو الأولى يتم تطبيق هذا التعديل أيضاً على الشركة الحليفة أو الاستثمار المشترك الذي يختار تطبيق الفقرة د ١٦ (أ) من المعيار الدولي لإعداد التقارير المالية رقم (١).

سيتم تطبيق هذه التعديلات اعتباراً من ١ كانون الثاني ٢٠٢٢، مع السماح بالتطبيق المبكر.

لا ينطبق هذا التعديل على المجموعة.

المعيار الدولي لإعداد التقارير المالية رقم (٩) الأدوات المالية - اختبار '١٠٪' لإلغاء الاعتراف بالمطلوبات المالية  
كجزء من التحسينات على معالجة المعايير الدولية لإعداد التقارير المالية للأعوام من ٢٠١٨-٢٠٢٠، أصدر مجلس معايير المحاسبة الدولية تعديلاً على المعيار الدولي لإعداد التقارير المالية رقم (٩). يوضح التعديل الرسوم التي تأخذها المجموعة بعين الاعتبار عند تقييم ما إذا كانت شروط المطلوبات المالية الجديدة أو المعدلة تختلف اختلافاً جوهرياً عن شروط المطلوبات المالية الأصلية. تشمل هذه الرسوم فقط تلك المدفوعة أو المستلمة من قبل المقرض والمقرض، بما في ذلك الرسوم المدفوعة أو المستلمة من قبل المقرض أو المقرض نيابة عن الآخر. تقوم المجموعة بتطبيق التعديل على المطلوبات المالية التي يتم تعديلها أو تبادلها في أو بعد بداية السنة المالية التي تنطبق فيها المجموعة التعديل.

سيتم تطبيق هذه التعديلات اعتباراً من ١ كانون الثاني ٢٠٢٢، مع السماح بالتطبيق المبكر. ستقوم المجموعة بتطبيق التعديل على المطلوبات المالية التي يتم تعديلها أو تبادلها في أو بعد بداية السنة المالية التي تنطبق فيها المجموعة التعديل.

من غير المتوقع أن يكون للتعديلات أثر جوهري على القوائم المالية الموحدة للمجموعة.

تعريف التقديرات المحاسبية - تعديلات على معيار المحاسبة الدولي رقم (٨)  
في شباط من عام ٢٠٢١، أصدر مجلس معايير المحاسبة الدولية تعديلات على معيار المحاسبة الدولي رقم (٨)، حيث قدم تعريفاً لـ "التقديرات المحاسبية". توضح التعديلات الفرق بين التغييرات في التقديرات المحاسبية والتغيرات في السياسات المحاسبية وتصحيح الأخطاء. كما أنها توضح كيفية استخدام المنشآت لتقنيات القياس والمدخلات لتطوير التقديرات المحاسبية.

سيتم تطبيق هذه التعديلات اعتباراً من ١ كانون الثاني ٢٠٢٣ وتطبق على التغييرات في السياسات المحاسبية والتغيرات في التقديرات المحاسبية التي تحدث في أو بعد بداية تلك الفترة. يُسمح بالتطبيق المبكر طالما تم الإفصاح عن ذلك.

من غير المتوقع أن يكون للتعديلات أثر جوهري على المجموعة.

الإفصاح عن السياسات المحاسبية - تعديلات على معيار المحاسبة الدولي رقم (١) وبيان الممارسة رقم (٢)  
في شباط من عام ٢٠٢١، أصدر مجلس معايير المحاسبة الدولية تعديلات على معيار المحاسبة الدولي رقم (١) وبيان ممارسة المعايير الدولية للتقارير المالية رقم (٢) اتخاذ أحكام الأهمية النسبية، حيث تقدم إرشادات وأمثلة لمساعدة المنشآت على تطبيق أحكام الأهمية النسبية على الإفصاحات عن السياسة المحاسبية. تهدف التعديلات إلى مساعدة المنشآت على تقديم إفصاحات السياسة المحاسبية التي تكون ذات منفعة أكبر من خلال استبدال متطلبات المنشآت بالإفصاح عن سياساتها المحاسبية "الهامة" بمتطلبات الإفصاح عن سياساتها المحاسبية "المادية" وإضافة إرشادات حول كيفية تطبيق المنشآت لمفهوم الأهمية النسبية في اتخاذ القرارات بشأن الإفصاح عن السياسة المحاسبية.

سيتم تطبيق التعديلات على معيار المحاسبة الدولي رقم (١) للقرارات التي تبدأ في أو بعد ١ كانون الثاني ٢٠٢٣ مع السماح بالتطبيق المبكر. نظراً لأن التعديلات على بيان الممارسة رقم (٢) تقدم إرشادات غير إلزامية حول تطبيق تعريف مصطلح جوهري على معلومات السياسة المحاسبية، فإن تاريخ سريان هذه التعديلات ليس ضرورياً.

تقوم المجموعة حالياً بتقييم تأثير التعديلات لتحديد تأثيرها على إفصاحات السياسة المحاسبية للمجموعة.











**NATIONAL POULTRY COMPANY – PUBLIC SHAREHOLDING COMPANY**  
**NOTES TO THE CONSOLIDATED FINANCIAL STATEMENTS**  
**31 DECEMBER 2021**

---

**Disclosure of Accounting Policies - Amendments to IAS 1 and IFRS Practice Statement 2**

In February 2021, the IASB issued amendments to IAS 1 and IFRS Practice Statement 2 Making Materiality Judgements, in which it provides guidance and examples to help entities apply materiality judgements to accounting policy disclosures. The amendments aim to help entities provide accounting policy disclosures that are more useful by replacing the requirement for entities to disclose their 'significant' accounting policies with a requirement to disclose their 'material' accounting policies and adding guidance on how entities apply the concept of materiality in making decisions about accounting policy disclosures.

The amendments to IAS 1 are applicable for annual periods beginning on or after 1 January 2023 with earlier application permitted. Since the amendments to the Practice Statement 2 provide non-mandatory guidance on the application of the definition of material to accounting policy information, an effective date for these amendments is not necessary.

The Group is currently assessing the impact of the amendments to determine the impact they will have on the Group's accounting policy disclosures.

**NATIONAL POULTRY COMPANY – PUBLIC SHAREHOLDING COMPANY**  
**NOTES TO THE CONSOLIDATED FINANCIAL STATEMENTS**  
**31 DECEMBER 2021**

---

**IFRS 1 First-time Adoption of International Financial Reporting Standards – Subsidiary as a first-time adopter**

As part of its 2018-2020 annual improvements to IFRS standards process, the IASB issued an amendment to IFRS 1 First-time Adoption of International Financial Reporting Standards. The amendment permits a subsidiary that elects to apply paragraph D16(a) of IFRS 1 to measure cumulative translation differences using the amounts reported by the parent, based on the parent's date of transition to IFRS. This amendment is also applied to an associate or joint venture that elects to apply paragraph D16(a) of IFRS 1.

The amendment is effective for annual reporting periods beginning on or after 1 January 2022 with earlier adoption permitted.

The amendments is not applicable to the Group.

**IFRS 9 Financial Instruments – Fees in the '10 per cent' test for derecognition of financial liabilities**

As part of its 2018-2020 annual improvements to IFRS standards process the IASB issued amendment to IFRS 9. The amendment clarifies the fees that an entity includes when assessing whether the terms of a new or modified financial liability are substantially different from the terms of the original financial liability. These fees include only those paid or received by the borrower and the lender, including fees paid or received by either the borrower or lender on the other's behalf. An entity applies the amendment to financial liabilities that are modified or exchanged on or after the beginning of the annual reporting period in which the entity first applies the amendment.

The amendment is effective for annual reporting periods beginning on or after 1 January 2022 with earlier adoption permitted. The Group will apply the amendments to financial liabilities that are modified or exchanged on or after the beginning of the annual reporting period in which the entity first applies the amendment.

The amendments are not expected to have a material impact on the Group.

**Definition of Accounting Estimates - Amendments to IAS 8**

In February 2021, the IASB issued amendments to IAS 8, in which it introduces a definition of 'accounting estimates'. The amendments clarify the distinction between changes in accounting estimates and changes in accounting policies and the correction of errors. Also, they clarify how entities use measurement techniques and inputs to develop accounting estimates.

The amendments are effective for annual reporting periods beginning on or after 1 January 2023 and apply to changes in accounting policies and changes in accounting estimates that occur on or after the start of that period. Earlier application is permitted as long as this fact is disclosed.

The amendments are not expected to have a material impact on the Group.

**NATIONAL POULTRY COMPANY – PUBLIC SHAREHOLDING COMPANY**  
**NOTES TO THE CONSOLIDATED FINANCIAL STATEMENTS**  
**31 DECEMBER 2021**

---

**Reference to the Conceptual Framework – Amendments to IFRS 3**

In May 2020, the IASB issued Amendments to IFRS 3 Business Combinations - Reference to the Conceptual Framework. The amendments are intended to replace a reference to the Framework for the Preparation and Presentation of Financial Statements, issued in 1989, with a reference to the Conceptual Framework for Financial Reporting issued in March 2018 without significantly changing its requirements.

The Board also added an exception to the recognition principle of IFRS 3 to avoid the issue of potential 'day 2' gains or losses arising for liabilities and contingent liabilities that would be within the scope of IAS 37 or IFRIC 21 Levies, if incurred separately.

At the same time, the Board decided to clarify existing guidance in IFRS 3 for contingent assets that would not be affected by replacing the reference to the Framework for the Preparation and Presentation of Financial Statements.

The amendments are effective for annual reporting periods beginning on or after 1 January 2022 and apply prospectively.

The amendments are not expected to have a material impact on the Group.

**Property, Plant and Equipment: Proceeds before Intended Use – Amendments to IAS 16**

In May 2020, the IASB issued Property, Plant and Equipment — Proceeds before Intended Use, which prohibits entities from deducting from the cost of an item of property, plant and equipment, any proceeds from selling items produced while bringing that asset to the location and condition necessary for it to be capable of operating in the manner intended by management. Instead, an entity recognises the proceeds from selling such items, and the costs of producing those items, in profit or loss.

The amendment is effective for annual reporting periods beginning on or after 1 January 2022 and must be applied retrospectively to items of property, plant and equipment made available for use on or after the beginning of the earliest period presented when the entity first applies the amendment.

The amendments are not expected to have a material impact on the Group.

**Onerous Contracts – Costs of Fulfilling a Contract – Amendments to IAS 37**

In May 2020, the IASB issued amendments to IAS 37 to specify which costs an entity needs to include when assessing whether a contract is onerous or loss-making.

The amendments apply a "directly related cost approach". The costs that relate directly to a contract to provide goods or services include both incremental costs and an allocation of costs directly related to contract activities. General and administrative costs do not relate directly to a contract and are excluded unless they are explicitly chargeable to the counterparty under the contract.

The amendments are effective for annual reporting periods beginning on or after 1 January 2022. The Group will apply these amendments to contracts for which it has not yet fulfilled all its obligations at the beginning of the annual reporting period in which it first applies the amendments.

The amendments are not expected to have a material impact on the Group.

**NATIONAL POULTRY COMPANY – PUBLIC SHAREHOLDING COMPANY**  
**NOTES TO THE CONSOLIDATED FINANCIAL STATEMENTS**  
**31 DECEMBER 2021**

**(29) STANDARDS ISSUED BUT NOT YET EFFECTIVE**

The standards and interpretations that are issued but not yet effective, up to the date of issuance of the Group's consolidated financial statements are disclosed below. The Group intends to adopt these standards, if applicable, when they become effective.

**IFRS 17 Insurance Contracts**

In May 2017, the IASB issued IFRS 17 Insurance Contracts (IFRS 17), a comprehensive new accounting standard for insurance contracts covering recognition and measurement, presentation and disclosure. Once effective, IFRS 17 will replace IFRS 4 Insurance Contracts (IFRS 4) which was issued in 2005. IFRS 17 applies to all types of insurance contracts (i.e., life, non-life, direct insurance and re-insurance), regardless of the type of entities that issue them, as well as to certain guarantees and financial instruments with discretionary participation features. A few scope exceptions will apply. The overall objective of IFRS 17 is to provide an accounting model for insurance contracts that is more useful and consistent for insurers. In contrast to the requirements in IFRS 4, which are largely based on grandfathering previous local accounting policies, IFRS 17 provides a comprehensive model for insurance contracts, covering all relevant accounting aspects. The core of IFRS 17 is the general model, supplemented by:

- A specific adaptation for contracts with direct participation features (the variable fee approach),
- A simplified approach (the premium allocation approach) mainly for short-duration contracts.

IFRS 17 is effective for reporting periods beginning on or after 1 January 2023 and must be applied retrospectively. Early application is permitted, provided the entity also applies IFRS 9 and IFRS 15 on or before the date it first applies IFRS 17. This standard is not applicable to the Group.

**Amendments to IAS 1: Classification of Liabilities as Current or Non-current**

In January 2020, the IASB issued amendments to paragraphs 69 to 76 of IAS 1 to specify the requirements for classifying liabilities as current or non-current. The amendments clarify:

- What is meant by a right to defer settlement,
- That a right to defer must exist at the end of the reporting period,
- That classification is unaffected by the likelihood that an entity will exercise its deferral right,
- That only if an embedded derivative in a convertible liability is itself an equity instrument would the terms of a liability not impact its classification.

The amendments are effective for annual reporting periods beginning on or after 1 January 2024 and must be applied retrospectively. The Group is currently assessing the impact the amendments will have on current practice and whether existing loan agreements may require renegotiation.

The amendments are not expected to have a material impact on the Group.

**NATIONAL POULTRY COMPANY – PUBLIC SHAREHOLDING COMPANY**  
**NOTES TO THE CONSOLIDATED FINANCIAL STATEMENTS**  
**31 DECEMBER 2021**

	Less than 3 months JD	From 3 months to 12 months JD	More than 12 months JD	Total JD
<b>31 December 2021</b>				
Trade payables and other current liabilities	7,388,397	-	-	7,388,397
Due to related parties	10,757,281	-	-	10,757,281
Contract lease obligation	24,957	81,871	42,318	149,146
	<u>18,170,635</u>	<u>81,871</u>	<u>42,318</u>	<u>18,294,824</u>
<b>31 December 2020</b>				
Trade payables and other current liabilities	5,898,315	-	-	5,898,315
Due to related parties	3,892,359	-	-	3,892,359
Contract lease obligation	24,038	64,363	83,457	171,858
	<u>9,814,712</u>	<u>64,363</u>	<u>83,457</u>	<u>9,962,532</u>

**(27) CAPITAL MANAGEMENT**

The primary objective of the Group's capital management is to ensure that it maintains healthy capital ratios in order to support its business and maximize shareholder equity.

The Group manages its capital structure and makes adjustments to it in light of changes in business conditions. No changes were made in the objectives, policies or processes during the current and previous year.

Capital comprises paid in capital, statutory reserve and retained earnings, and is measured at JD 49,093,435 as at 31 December 2021 (31 December 2020: JD 48,855,701).

**(28) SPREAD OF CORONAVIRUS (COVID-19) AND ITS EFFECT ON THE GROUP**

As a result of the continued impact of the Coronavirus (Covid-19) on the global economy and various business sectors and the accompanying restrictions and measures imposed by the Jordanian Government and neighbouring countries. The Group's management conducted a study to determine the extent of the impact of the Coronavirus and took the necessary measures to combat the virus. Global events that are now influencing various economic and geographical sectors may have an impact on operational activities.

There was no material impact on the Group's activities resulted from Coronavirus pandemic or government measures related to full or partial closures during the period. As the Group's revenues began to recover compared to the previous year, the Group's management believes that it maintains the necessary liquidity to fulfill its obligations when its due for at least one year from the date of these consolidated financial statements. Furthermore, the Poultry sector witnessed an increase in chicken average selling prices of 40 piasters per kilo as at 31 December 2021 compared to the year ended 31 December 2020, which led to mitigate the impact of the pandemic on the Group.

**NATIONAL POULTRY COMPANY – PUBLIC SHAREHOLDING COMPANY**  
**NOTES TO THE CONSOLIDATED FINANCIAL STATEMENTS**  
**31 DECEMBER 2021**

**(25) FAIR VALUES OF FINANCIAL INSTRUMENTS**

Financial instruments comprise of financial assets and financial liabilities.

Financial assets consist of cash and bank balances, trade receivables, due from related parties and some other current assets.

Financial liabilities consist of trade payables, due to related parties, lease obligations and some other current liabilities.

The fair values of financial instruments are not materially different from their carrying values.

**(26) RISK MANAGEMENT**

**a- Interest rate risk**

Interest rate risk is the risk that results from the fluctuation in fair value or future cash flow of financial instruments due to change in interest rates.

The Group is not exposed to interest rate risk since there are no material variable interest-bearing financial assets or liabilities as of 31 December 2021 and 2020.

**b- Credit risk**

Credit risk is the risk that counterparty will not meet its obligations under a financial instrument or a customer contract, leading to a financial loss.

The Group seeks to limit its credit risk with respect to customers by setting credit limits and real estate mortgages for individual customers, monitoring outstanding receivables and obtaining bank guarantees from some customers, and with respect to banks by only dealing with reputable banks.

The Group sells its products to a large number of customers. Its largest customer account for 22% of total receivables balance as of 31 December 2021 (31 December 2020: 17%).

**c- Currency risk**

Most of the Group's transactions are in Jordanian Dinars and US Dollars. The Jordanian Dinar is fixed against the US Dollar (1.41 US Dollar/JD 1).

**d- Operating risk**

The Group's biological assets are exposed to specific risks, such as disease and weather conditions. The Group seeks to limit these risks by the continuous monitoring of its biological assets and providing them with the necessary medicine and cures.

**e- Liquidity risk**

Liquidity risk is the risk that the Group will not meet its obligations under its financial liabilities based on contractual maturity dates. The Group monitors its liquidity by ensuring availability of funds to meet its obligations at their maturity dates.

The table below summarizes the maturities of the Group's (undiscounted) financial liabilities at 31 December 2021 and 2020 based on contractual payment dates and current market interest rates.

**NATIONAL POULTRY COMPANY – PUBLIC SHAREHOLDING COMPANY**  
**NOTES TO THE CONSOLIDATED FINANCIAL STATEMENTS**  
**31 DECEMBER 2021**

Following is a summary of transactions with related parties included in the consolidated statement of comprehensive income:

	2021	2020
	JD	JD
Sales – Delmonte Dubai Company – Sister Company	239,896	239,782
Sales – Delmonte Monaco Company – Sister Company	139,438	71,172
Sales – Delmonte Saudi Arabia Company – Sister Company	-	48,388
Sales – Delmonte Kuwait – Sister Company	-	36,721
	<u>379,334</u>	<u>396,063</u>

Compensation (Salaries and other benefits) of the key management personnel is as follows:

	2021	2020
	JD	JD
Salaries and other benefits	<u>127,260</u>	<u>127,273</u>

**(24) CONTINGENT LIABILITIES**

**Bank guarantees**

As at 31 December 2021, the Group had outstanding letters of guarantee of JD 440,448 (31 December 2020: JD 648,507) with total cash margins of JD 22,022 as of 31 December 2021 (31 December 2020: JD 32,425) most of these guarantees are related to tenders and performance bonds relating to sales contracts.

**Letters of credit**

As at 31 December 2021, the Group had outstanding letters of credit of JD 119,943 with total cash margin of JD 6,101 in respect of purchases of spare parts. (31 December 2020: nil)

**Lawsuits against the Group**

The Group is a defendant in a number of lawsuits amounting JD 52,200 as at 31 December 2021 (31 December 2020: JD 29,740) representing legal actions and claims related to its ordinary course of business. The management and their legal advisor believe that the recorded provision as of 31 December 2021 is sufficient to meet the obligations that may arise from the lawsuits and the claims.



**NATIONAL POULTRY COMPANY – PUBLIC SHAREHOLDING COMPANY**  
**NOTES TO THE CONSOLIDATED FINANCIAL STATEMENTS**  
**31 DECEMBER 2021**

**Reconciliation between accounting profit (loss) and taxable profit:**

	2021 JD	2020 JD
Accounting profit (loss)	529,340	(5,405,624)
Non- taxable profits	(3,289,077)	(50,000)
Non-deductible expenses and other adjustments	2,861,694	6,144,593
Taxable profit	101,957	688,969
Relates to:		
Total profit – Parent Company	-	-
Total profit – Subsidiaries	101,957	688,969
Current year's income tax charge and national contribution	21,411	144,684
Legal income tax rate	18%-21%	16%-21%

**(23) RELATED PARTY TRANSACTIONS**

Related parties represent major shareholders, directors and key management personnel of the Group, and entities controlled, jointly controlled or significantly influenced by such parties.

Balances with related parties included in the consolidated statement of financial position are as follows:

	2021 JD	2020 JD
<b>Due from related parties:</b>		
Delmonte Jordan Company – Sister company	4,054	511
Delmonte Dubai Company – Sister Company	20,344	146,885
Delmonte Monaco Company – Sister Company	22,731	147,666
	47,129	295,062
<b>Due to related parties:</b>		
Delmonte Saudi Arabia Company – Sister company	8,887	-
Delmonte Fresh Produce – The Parent Company	10,748,394	3,892,359
	10,757,281	3,892,359

Balances with related parties are the result of the Company's normal activities and are not subject to interest.

**NATIONAL POULTRY COMPANY – PUBLIC SHAREHOLDING COMPANY**  
**NOTES TO THE CONSOLIDATED FINANCIAL STATEMENTS**  
**31 DECEMBER 2021**

**(22) INCOME TAX**

Movement on provision for income tax is as follows:

	2021	2020
	JD	JD
Balance at 1 January	173,528	95,349
Current year's income tax charge	21,411	144,684
Prior years income tax	270,195	-
Income tax paid	(160,661)	(66,505)
Balance at 31 December	304,473	173,528

The Group has provided for income tax for the years ended 31 December 2021 and 2020 in accordance with Income Tax Law No. (34) of 2014 and its amendments which was adopted on 1 January 2019. The Group's Agricultural Activity is subject to a statutory income tax rate of 20% plus 1% as a national contribution and its manufacturing activity to a 17% for the year ended 2021(2020: 16%) plus 1% as a national contribution.

**National Poultry Company**

Income tax provision was not calculated for the years ended 31 December 2021 and 2020 for Company's agricultural and manufacturing activities due to the excess of their deductible expenses over their taxable income in accordance with Income Tax Law No. (34) of 2014 and its amendments.

The Company obtained a final clearance from the Income and sales Tax Department for the years up to 2016. The Company submitted its tax returns for the years 2017 until 2020, which have not been reviewed by the Income and Sales Tax Department up to the date of the consolidated financial statements.

**AI – Hilal Company for Raising Chicken and Producing Feed**

Income tax expense for the year ended 31 December 2021 represents the income tax recorded on the profits of AI-Hilal Company for Raising Chicken and Producing Feed (subsidiary) in accordance with the Income Tax Law No. (34) for the year 2014 and its amendments which subjected Broiler Farms to a tax rate of 20% plus 1% as a national contribution as it is considered an Agricultural activity.

The Company obtained final clearance from the Income Tax Department for the years up to 2017. The Company submitted its tax returns for the years 2018 and 2019. The Income and Sales Tax Department reviewed the Company's accounting records for the years 2019 and 2018, and an additional tax was imposed. The company filed an appeal with the tax court, where the appeal was accepted in form and is still being reviewed by the court as of the date of preparing these consolidated financial statements.

The Group may have deferred tax assets as result of recording provisions for debts and slow-moving inventories. Due to the uncertainty of the realization of these assets, the Group's management considers it appropriate not to show the tax effect as deferred tax assets in the consolidated financial statements.

**NATIONAL POULTRY COMPANY – PUBLIC SHAREHOLDING COMPANY**  
**NOTES TO THE CONSOLIDATED FINANCIAL STATEMENTS**  
**31 DECEMBER 2021**

**(19) ADMINISTRATIVE EXPENSES**

	2021	2020
	JD	JD
Staff costs	1,583,363	1,598,478
Depreciation (Note 7,8)	125,147	123,496
Professional fees	124,540	88,066
Governmental fees	88,330	66,130
Bank charges	81,332	25,604
Regional office expenses	76,941	64,759
Fuel and vehicles' maintenance	62,036	52,450
Legal provision	35,000	12,000
Donations	33,920	13,549
Travel and transportation	31,952	30,242
Water, electricity and heating	30,260	24,457
Security expenses	28,723	29,220
Building maintenance	21,390	10,059
Cleaning expenses	11,536	14,106
Postage and telephone	10,082	10,328
Fixed assets insurance	9,317	5,335
Stationery and printing	3,710	11,170
Others	24,822	13,618
	<u>2,382,401</u>	<u>2,193,067</u>

**(20) OTHER REVENUES, NET**

	2021	2020
	JD	JD
Gain from the sale of property, plant and equipment	56,033	20,257
Loss on sale of investment properties	(5,333)	-
Gain recognized from derecognition of the right of use assets	770	-
Others	23,673	12,187
	<u>75,143</u>	<u>32,444</u>

**(21) EARNINGS PER SHARE**

	2021	2020
Profit (loss) for the year (JD)	237,734	(5,550,308)
Weighted average number of shares outstanding during the year (shares)	30,000,000	30,000,000
	JD/ Fills	JD/ Fills
Basic and diluted profit (loss) per share (JD)*	<u>0/008</u>	<u>(0/185)</u>

\* The diluted profit (loss) per share attributable to Group's shareholders for the year is equal to the basic profit (loss) per share for the year.

**NATIONAL POULTRY COMPANY – PUBLIC SHAREHOLDING COMPANY**  
**NOTES TO THE CONSOLIDATED FINANCIAL STATEMENTS**  
**31 DECEMBER 2021**

**(17) COST OF SALES**

	2021 JD	2020 JD
Raw material costs	44,597,943	36,377,893
Staff costs	6,801,634	6,393,711
Depreciation (note 7)	3,874,430	4,186,098
Water, electricity and heating	3,185,039	3,234,392
Fuel and vehicles' maintenance	446,624	375,368
Waste transportation	391,377	309,890
General maintenance	254,315	484,603
Goods transportation	223,748	261,922
Consumable supplies	107,311	122,786
Governmental fees	86,282	100,462
Fixed assets insurance	78,996	102,529
Security expenses	67,016	78,563
Cleaning expenses	24,525	25,967
Storage cost	19,500	-
Others	32,067	33,559
	60,190,807	52,087,743

**(18) SELLING AND DISTRIBUTION EXPENSES**

	2021 JD	2020 JD
Staff costs	1,586,189	1,484,129
Distribution and transportation	754,344	655,373
Advertising	459,382	268,613
Depreciation (note 7)	197,410	148,113
Inspection fees	124,800	124,800
Water, electricity and heating	106,955	118,013
Rent (note 9)	52,640	120,203
Guarantees and stamps	26,818	11,353
Postage and telephone	17,608	16,722
Others	4,330	8,688
	3,330,476	2,956,007

**NATIONAL POULTRY COMPANY – PUBLIC SHAREHOLDING COMPANY**  
**NOTES TO THE CONSOLIDATED FINANCIAL STATEMENTS**  
**31 DECEMBER 2021**

**(16) SEGMENT INFORMATION**

For reporting purposes, the Group is organized into business units based on their products, and has the following reportable operating segments:

- Chicken slaughterhouse
- Feed
- Chicken farms
- Meat products

	Chicken slaughterhouse		Feed		Chicken farms		Meat products		Others		Total	
	2021	2020	2021	2020	2021	2020	2021	2020	2021	2020	2021	2020
<b>Sales</b>												
Total Sales	47,887,471	36,627,273	23,543,757	22,046,714	50,177,194	50,241,043	9,840,733	8,109,319	-	-	131,449,155	117,024,349
Inter-segment sales	-	-	(21,897,060)	(18,100,573)	(43,267,882)	(43,481,079)	-	-	-	-	(65,164,942)	(61,581,652)
<b>External sales</b>	<b>47,887,471</b>	<b>36,627,273</b>	<b>1,646,697</b>	<b>3,946,141</b>	<b>6,909,312</b>	<b>6,759,964</b>	<b>9,840,733</b>	<b>8,109,319</b>	<b>-</b>	<b>-</b>	<b>66,284,213</b>	<b>55,442,697</b>
<b>Other information</b>												
Segment assets	35,798,934	39,281,170	26,849,250	10,157,480	-	-	3,970,923	8,489,640	1,051,487	1,051,487	67,670,594	58,979,777
Segment liabilities	17,407,178	9,321,576	801,244	346,154	-	-	368,737	456,346	-	-	18,577,159	10,124,076

**NATIONAL POULTRY COMPANY – PUBLIC SHAREHOLDING COMPANY**  
**NOTES TO THE CONSOLIDATED FINANCIAL STATEMENTS**  
**31 DECEMBER 2021**

As at 31 December, the aging of trade receivables is as follows:

	Neither past due nor impaired JD	Past due but not impaired				Total JD
		1 – 30 days JD	31 – 90 days JD	91 – 120 days JD	>120 Days JD	
2021	8,117,503	595,750	381,791	13,647	964,243	10,072,934
2020	6,858,006	962,650	561,345	117,284	2,930,463	11,429,748

Based on the Group's management estimation, unimpaired receivables are expected to be fully recovered. Total guarantees and collaterals received against trade receivables amounted to JD 9,725,227 as of 31 December 2021 (31 December 2020: JD 7,175,179).

**(13) CASH ON HAND AND BANK BALANCES**

	2021 JD	2020 JD
Cash on hand	308,644	254,771
Bank balances	264,612	331,141
	<u>573,256</u>	<u>585,912</u>

**(14) STATUTORY RESERVE**

As required by the Jordanian Companies Law, 10% of the profit before tax for the Parent Company and its subsidiaries each alone is transferred to statutory reserve. The Company may resolve to discontinue such annual transfer when the reserve totals 25% of the authorized capital. This reserve is not available for distribution to the shareholders.

**(15) ACCOUNT PAYABLES AND OTHER CURRENT LIABILITIES**

	2021 JD	2020 JD
Trade payables	4,724,908	3,048,560
Accrued expenses and other credit balances	2,663,489	2,849,755
	<u>7,388,397</u>	<u>5,898,315</u>

**NATIONAL POULTRY COMPANY – PUBLIC SHAREHOLDING COMPANY**  
**NOTES TO THE CONSOLIDATED FINANCIAL STATEMENTS**  
**31 DECEMBER 2021**

Movement on provision for slow moving spare parts, consumables and finished goods is as follows:

	2021 JD	2020 JD
Balance at 1 January	1,286,081	955,355
Provision for the year	662,405	970,175
Recovered during the year	(971,000)	(639,449)
Reversal from provision	(187,772)	-
Balance at 31 December	789,714	1,286,081

**(12) ACCOUNTS RECEIVABLE AND OTHER CURRENT ASSETS**

	2021 JD	2020 JD
Trade receivables	15,675,266	20,041,750
Less: provision for expected credit losses**	(5,602,332)	(8,612,002)
	10,072,934	11,429,748
Prepaid expenses and other current assets	5,879,664	3,285,820
	15,952,598	14,715,568
Trade receivables and other current assets	10,281,164	14,390,757
Long term receivables*	5,671,434	324,811
Balance as at 31 December	15,952,598	14,715,568

\* The balance presented above bears no interest and will be collected in full within 33 years from the date of the consolidated statement of financial position, based on the settlement agreement signed with one of Group' customers, therefore the balance above is presented at fair value, and the difference resulting from the adjustments of the current receivable value of JD 8,768,510 and the fair value of this receivable of JD 3,097,076 was recorded in the consolidated statement of comprehensive income.

\*\* Movement on provision for expected credit losses is as follows:

	2021 JD	2020 JD
Balance at 1 January	8,612,002	5,603,952
Provision for the year	140,565	3,008,050
Reversed during the year	(3,150,235)	-
Balance at 31 December	5,602,332	8,612,002

**NATIONAL POULTRY COMPANY – PUBLIC SHAREHOLDING COMPANY**  
**NOTES TO THE CONSOLIDATED FINANCIAL STATEMENTS**  
**31 DECEMBER 2021**

\* The details of contract lease obligations are as follows:

	Short Term	Long term	Total
	JD	JD	JD
2021	92,826	34,182	127,008
2020	76,830	83,044	159,874

The short-term contract lease obligations and low value lease contracts expenses amounted to JD 52,640 as at 31 December 2021 which were recognized in the consolidated statement of comprehensive income (31 December 2020: JD 120,203) (note 18).

**(10) BIOLOGICAL ASSETS**

Movement on biological assets is as follows:

	2021	2020
	JD	JD
Balance at 1 January	2,304,739	2,489,053
Increase resulting from purchases and production costs	10,360,299	8,490,223
Transfer to hatcheries/sales	(10,134,863)	(8,674,537)
Balance at 31 December	2,530,175	2,304,739

Biological assets consist of breeders, the estimated useful life of which is approximately one year. The breeders have been measured at cost, less any impairment losses as the fair value cannot be measured reliably.

**(11) INVENTORIES**

	2021	2020
	JD	JD
Finished goods - chicken (frozen and fresh)	333,837	3,175,837
Finished goods – meat products	823,193	507,283
Raw materials – meat	1,282,462	1,373,483
Goods in transit	568,156	664,075
Feed inventory	15,317,981	4,691,152
Breeders' eggs in hatcheries*	554,544	572,919
Breeders in farms*	2,302,554	1,444,811
Spare parts and consumables**	5,274,237	4,960,314
	26,456,964	17,389,874
Provision for slow moving spare parts, consumables and finished goods	(789,714)	(1,286,081)
	25,667,250	16,103,793

\* Breeders' eggs in hatcheries (agricultural produce) and broilers (biological assets) have been stated at cost and as part of inventories as the fair value cannot be measured reliably.

\*\* Spare parts and consumables are for the Group's own use and not for sale.



**NATIONAL POULTRY COMPANY – PUBLIC SHAREHOLDING COMPANY**  
**NOTES TO THE CONSOLIDATED FINANCIAL STATEMENTS**  
**31 DECEMBER 2021**

- \* This item represents lands and buildings acquired by the Group during the years 2020 and 2019 based on the settlement agreement signed with one of Group's customers, the Group recorded these assets as investment properties at cost. During 2019, the Group obtained the Prime Minister's approval to register these assets under the name of "Al-Hilal Company for Raising Chicken and Producing Feed", and then to sell it within a period of two years or less from the date of land registration. The group submitted a request for an extension of two additional years during November of 2021, and no approval was obtained from the Prime Ministry until the date of preparing these consolidated financial statements. As a result, the Group was fined 2% of the fair value of these properties. The Group booked a provision against this fine in 2021 in the amount of JD 28,905.
- \*\* The fair value of the investment properties amounted to JD 1,419,939 as at 31 December 2021 (31 December 2020: JD 1,564,026) based on valuations performed by accredited valuation experts. Accordingly, the group recorded an impairment loss of JD 53,159 as of 31 December 2021 (31 December 2020: JD 223,177) to recognize the reduction in investment value.

**(9) Right – of- use assets / Contract Lease obligations**

Details of this item is as follows:

(A) Right-of-use assets:

	2021	2020
	JD	JD
<b>Balance at 1 January</b>	144,826	202,633
Additions	53,031	12,983
Depreciation for the year	(80,849)	(70,790)
Derecognition	(2,460)	-
<b>Balance at 31 December</b>	<b>114,548</b>	<b>144,826</b>

(B) Contract lease obligations:

	2021	2020
	JD	JD
<b>Balance at 1 January</b>	159,874	225,648
Additions	53,031	12,983
Interest on contract lease obligation	13,513	11,205
Lease payments during the year	(96,180)	(89,962)
Derecognition	(3,230)	-
<b>Balance at 31 December</b>	<b>127,008</b>	<b>159,874</b>

**NATIONAL POULTRY COMPANY – PUBLIC SHAREHOLDING COMPANY**  
**NOTES TO THE CONSOLIDATED FINANCIAL STATEMENTS**  
**31 DECEMBER 2021**

\*\* The depreciation expense has been allocated in the consolidated statement of comprehensive income item as follows:

	2021 JD	2020 JD
Cost of sales (Note 17)	3,874,430	4,186,098
Selling and distribution expenses (Note 18)	197,410	148,113
Administrative expenses (Note 19)	117,951	116,300
	<u>4,189,791</u>	<u>4,450,511</u>

**(8) INVESTMENT PROPERTIES**

Movement on investment properties are as follows:

	Land* JD	Buildings* JD	Total JD
<b>2021- Cost:</b>			
Balance at 1 January 2021	1,211,443	359,779	1,571,222
Disposals	(83,732)	-	(83,732)
Impairment loss on investment properties**	(53,159)	-	(53,159)
<b>Balance at 31 December 2021</b>	<u>1,074,552</u>	<u>359,779</u>	<u>1,434,331</u>
<b>Accumulated depreciation:</b>			
Balance at 1 January 2021	-	7,196	7,196
Depreciation for the year	-	7,196	7,196
<b>Balance at 31 December 2021</b>	<u>-</u>	<u>14,392</u>	<u>14,392</u>
<b>Net book value at 31 December 2021</b>	<u>1,074,552</u>	<u>345,387</u>	<u>1,419,939</u>
	Land* JD	Buildings* JD	Total JD
<b>2020- Cost:</b>			
Balance at 1 January 2020	1,389,300	359,779	1,749,079
Acquired during the year	45,320	-	45,320
Impairment loss on investment properties **	(223,177)	-	(223,177)
<b>Balance at 31 December 2020</b>	<u>1,211,443</u>	<u>359,779</u>	<u>1,571,222</u>
<b>Accumulated depreciation:</b>			
Balance at 1 January 2020	-	-	-
Depreciation for the year	-	7,196	7,196
<b>Balance at 31 December 2020</b>	<u>-</u>	<u>7,196</u>	<u>7,196</u>
<b>Net book value at 31 December 2020</b>	<u>1,211,443</u>	<u>352,583</u>	<u>1,564,026</u>

**NATIONAL POULTRY COMPANY – PUBLIC SHAREHOLDING COMPANY**  
**NOTES TO THE CONSOLIDATED FINANCIAL STATEMENTS**  
**31 DECEMBER 2021**

**(7) PROPERTY, PLANT AND EQUIPMENT**

	Land and buildings JD	Office equipment , furniture and computers JD	Machinery, equipment, and vehicles JD	Projects in progress* JD	Total JD
<b>2021 -</b>					
<b>Cost</b>					
Balance at 1 January 2021	51,595,678	3,091,096	38,964,100	82,065	93,732,939
Additions	123,484	67,038	1,448,979	814,413	2,453,914
Projects transferred to property plant and equipment	44,354	-	29,083	(73,437)	-
Disposals	(221,582)	(200)	(72,760)	-	(294,542)
<b>Balance at 31 December 2021</b>	<b>51,541,934</b>	<b>3,157,934</b>	<b>40,369,402</b>	<b>823,041</b>	<b>95,892,311</b>
<b>Accumulated depreciation</b>					
Balance at 1 January 2021	33,655,552	2,677,217	34,134,319	-	70,467,088
Depreciation for the year**	2,294,948	164,001	1,730,842	-	4,189,791
Disposals	(57,307)	(200)	(72,760)	-	(130,267)
<b>Balance at 31 December 2021</b>	<b>35,893,193</b>	<b>2,841,018</b>	<b>35,792,401</b>	<b>-</b>	<b>74,526,612</b>
<b>Net book value at 31 December 2021</b>	<b>15,648,741</b>	<b>316,916</b>	<b>4,577,001</b>	<b>823,041</b>	<b>21,365,699</b>
	Land and buildings JD	Office equipment , furniture and computers JD	Machinery, equipment, and vehicles JD	Projects in progress* JD	Total JD
<b>2020 -</b>					
<b>Cost</b>					
Balance at 1 January 2020	51,209,598	3,038,600	38,851,504	317,400	93,417,102
Additions	68,679	53,446	245,721	82,066	449,912
Projects transferred to property, plant and equipment	317,401	-	-	(317,401)	-
Disposals	-	(950)	(133,125)	-	(134,075)
<b>Balance at 31 December 2020</b>	<b>51,595,678</b>	<b>3,091,096</b>	<b>38,964,100</b>	<b>82,065</b>	<b>93,732,939</b>
<b>Accumulated depreciation</b>					
Balance at 1 January 2020	31,341,026	2,518,402	32,291,224	-	66,150,652
Depreciation for the year**	2,314,526	159,765	1,976,220	-	4,450,511
Disposals	-	(950)	(133,125)	-	(134,075)
<b>Balance at 31 December 2020</b>	<b>33,655,552</b>	<b>2,677,217</b>	<b>34,134,319</b>	<b>-</b>	<b>70,467,088</b>
<b>book value at 31 Net December 2020</b>	<b>17,940,126</b>	<b>413,879</b>	<b>4,829,781</b>	<b>82,065</b>	<b>23,265,851</b>

\* Projects in progress represent the amounts paid and related to the development of the Broiler Farms, in addition to the improvement in the meat factory's building and Eggs Sorting Machine. The estimated cost to complete these projects is approximately JD 800,000 and it's expected to be completed during 2022.

**NATIONAL POULTRY COMPANY – PUBLIC SHAREHOLDING COMPANY**  
**NOTES TO THE CONSOLIDATED FINANCIAL STATEMENTS**  
**31 DECEMBER 2021**

---

**Significant judgement in determining the lease term of contracts with renewal options**

The Group determines the lease term as the non-cancellable term of the lease, together with any periods covered by an option to extend the lease if it is reasonably certain to be exercised, or any periods covered by an option to terminate the lease, if it is reasonably certain not to be exercised.

The Group has the option, under some of its leases to lease the assets for additional terms. The Group applies judgement in evaluating whether it is reasonably certain to exercise the option to renew.

That is, it considers all relevant factors that create an economic incentive for it to exercise the renewal. After the commencement date, the Group reassesses the lease term if there is a significant event or change in circumstances that is within its control and affects its ability to exercise (or not to exercise) the option to renew (e.g., a change in business strategy).

The Group included the renewal period as part of the lease term for leases of plant and machinery due to the significance of these assets to its operations. These leases have a short non-cancellable period and there will be a significant negative effect on production if a replacement is not readily available.

**Foreign currencies**

Transactions in foreign currencies are recorded at the rate ruling at the date of the transaction. Monetary assets and liabilities denominated in foreign currencies are translated at the rates of exchange ruling at the statement of financial position date. All differences are taken to the consolidated statement of comprehensive income.

**Offsetting**

Offsetting between financial assets and financial liabilities and presenting the net amount on the consolidated statement of financial position is performed only when there are legally-enforceable rights to offset, the settlement is on a net basis, or the realization of the assets and satisfaction of the liabilities is simultaneous.

**Impairment of non-financial Assets**

The Group assesses, at each reporting date, whether there is an indication that an asset may be impaired. If any indication exists, or when annual impairment testing for an asset is required, the Group estimates the asset's recoverable amount. An asset's recoverable amount is the higher of an asset's or cash-generating unit's (CGU) fair value less costs to sell and its value in use. Recoverable amount is determined for an individual asset, unless the asset does not generate cash inflows that are largely independent of those from other assets or group of assets. When the carrying amount of an asset or CGU exceeds its recoverable amount, the asset is considered impaired and is written down to its recoverable amount. In assessing value in use, the estimated future cash flows are discounted to their present value using a pre-tax discount rate that reflects current market assessments of the time value of money and the risks specific to the asset. In determining fair value less costs to sell, recent market transactions are taken into account. If no such transactions can be identified, an appropriate valuation model is used. These calculations are corroborated by valuation multiples, quoted share prices for publicly traded companies or other available fair value indicators.

**Contingencies**

Contingent liabilities are not recognized in the consolidated financial statements but are disclosed when the possibility of an outflow of resources embodying economic benefits is remote.

A contingent asset is not recognized in the consolidated financial statements but is disclosed when an inflow of economic benefit is possible.

**NATIONAL POULTRY COMPANY – PUBLIC SHAREHOLDING COMPANY**  
**NOTES TO THE CONSOLIDATED FINANCIAL STATEMENTS**  
**31 DECEMBER 2021**

For assets and liabilities that are recognised in the financial statements on a recurring basis, the Group determines whether transfers have occurred between Levels in the hierarchy by

re-assessing categorization (based on the lowest level input that is significant to the fair value measurement as a whole) at the end of each reporting period.

For the purpose of fair value disclosures, the Group has determined classes of assets and liabilities on the basis of the nature, characteristics and risks of the asset or liability and the level of the fair value hierarchy as explained above.

## **Leases**

### **Right-of-use assets**

The Group recognizes right-of-use assets at the commencement date of the lease (i.e., the date the underlying asset is available for use). Right-of-use assets are measured at cost, less any accumulated depreciation and impairment losses, and adjusted for any remeasurement of lease liabilities.

The cost of right-of-use assets includes the amount of lease liabilities recognized, initial direct costs incurred, and lease payments made at or before the commencement date less any lease incentives received. Unless the Group is reasonably certain to obtain ownership of the leased asset at the end of the lease term, the recognized right-of-use assets are depreciated on a straight-line basis over the shorter of its estimated useful life and the lease term. Right-of-use assets are subject to impairment.

### **Contract lease liabilities**

At the commencement date of the lease, the Group recognizes contract lease liabilities measured at the present value of lease payments to be made over the lease term. The lease payments include fixed payments (including in-substance fixed payments) less any lease incentives receivable, variable lease payments that depend on an index or a rate, and amounts expected to be paid under residual value guarantees. The lease payments also include the exercise price of a purchase option reasonably certain to be exercised by the Group and payments of penalties for terminating a lease, if the lease term reflects the Group exercising the option to terminate.

The variable lease payments that do not depend on an index or a rate are recognized as expense in the period on which the event or condition that triggers the payment occurs.

In calculating the present value of lease payments, the Group uses the incremental borrowing rate at the lease commencement date if the interest rate implicit in the lease is not readily determinable. After the commencement date, the amount of lease liabilities is increased to reflect the accretion of interest and reduced for the lease payments made. In addition, the carrying amount of lease liabilities is remeasured if there is a modification, a change in the lease term, a change in the in-substance fixed lease payments or a change in the assessment to purchase the underlying asset.

### **Short-term leases and leases of low-value assets**

The Group applies the short-term lease recognition exemption to some of its short-term leases (i.e., those leases that have a lease term of 12 months or less from the commencement date and do not contain a purchase option). It also applies the lease of low-value assets recognition exemption to leases that are considered of low value. Lease payments on short-term leases and leases of low-value assets are recognized as expense on a straight-line basis over the lease term.

**NATIONAL POULTRY COMPANY – PUBLIC SHAREHOLDING COMPANY**  
**NOTES TO THE CONSOLIDATED FINANCIAL STATEMENTS**  
**31 DECEMBER 2021**

---

Deferred income tax is provided using the liability method on temporary differences at the statement of financial position date between the tax bases of assets and liabilities and their carrying amounts for financial reporting purposes. Deferred income tax is measured at the tax rates that are expected to apply to the year when the tax liability is settled, or the tax asset is realized.

The carrying amount of deferred income tax assets is reviewed at each financial statement date and reduced to the extent that it is no longer probable that sufficient taxable profit will be available to allow all or part of the deferred income tax asset to be utilized.

### **Fair Value Measurement**

The Group measures financial instruments at fair value at each balance sheet date. Also, fair values of financial instruments are disclosed in (Note 25).

Fair value is the price that would be received to sell an asset or paid to transfer a liability in an orderly transaction between market participants at the measurement date.

The fair value measurement is based on the presumption that the transaction to sell the asset or transfer the liability takes place either, in the principal market for the asset or liability, or in the absence of a principal market, in the most advantageous market for the asset or liability.

The Group measures the fair value of assets or a liabilities using the assumptions that market participants would use when pricing the asset or liability, assuming that market participants act in their economic best interest.

A fair value measurement of a non-financial asset takes into account a market participant's ability to generate economic benefits by using the asset in its highest and best use or by selling it to another market participant that would use the asset in its highest and best use.

The Group uses valuation techniques that are appropriate in the circumstances and for which sufficient data are available to measure fair value, maximizing the use of relevant observable inputs and minimizing the use of unobservable inputs.

The group uses the following valuation methods alternatives in measuring and recording of financial instruments:

All assets and liabilities for which fair value is measured or disclosed in the financial statements are categorized within the fair value hierarchy, described as follows, based on the lowest level input that is significant to the fair value measurement as a whole:

- Level 1 - Quoted (unadjusted) market prices in active markets for identical assets or liabilities.
- Level 2 - Valuation techniques for which the lowest level input that is significant to the fair value measurement is directly or indirectly observable.
- Level 3 - Valuation techniques for which the lowest level input that is significant to the fair value measurement is unobservable.

**NATIONAL POULTRY COMPANY – PUBLIC SHAREHOLDING COMPANY**  
**NOTES TO THE CONSOLIDATED FINANCIAL STATEMENTS**  
**31 DECEMBER 2021**

---

**Accounts receivable**

Accounts receivable are stated at original invoice amount less any provision of expected credit losses. The Group applies a simplified approach in calculating estimated credit losses. The Group has established a provision matrix that is based on the Group's historical credit loss experience, adjusted for forward-looking factors specific to the debtors and the economic environment. In accordance to International Financial Reporting Standard (9).

**Cash and cash equivalents**

Cash and cash equivalents consist of cash in hand, bank balances with an original maturity of three months or less.

**Accounts payable and accruals**

Liabilities are recognised for amounts to be paid in the future for goods or services received, whether billed by the supplier or not.

**Provisions**

Provisions are recognized when the Group has a present obligation (legal or constructive) arising from a past event and the costs to settle the obligation are both probable and able to be measured reliably usually when goods are shipped, and invoices are issued.

**Revenue recognition**

Revenue is recognized under IFRS 15 five step model approach which includes determining the contract, price, performance obligation and revenue recognition based on the satisfaction of performance obligation.

Revenues from sale of goods are recognized at a point in time, when control of the goods is transferred to the customer.

Other revenues are recognized using the accrual basis.

**Income Tax**

Income tax expense includes current and deferred taxes.

Accrued tax expenses are calculated based on taxable income, which may be different from accounting income as it may include tax-exempt income, or non-deductible expenses in the current year that are deductible in subsequent years, or tax-accepted accumulated losses or tax-deductible items.

Current income tax is calculated based on the tax rates and laws that are applicable in Jordan and according to IAS 12.



**NATIONAL POULTRY COMPANY – PUBLIC SHAREHOLDING COMPANY**  
**NOTES TO THE CONSOLIDATED FINANCIAL STATEMENTS**  
**31 DECEMBER 2021**

---

**Projects under construction**

Projects under construction are stated at cost. This includes the cost of construction, equipment, and other direct costs. Projects under construction are not depreciated until to be ready for use.

**Investment properties**

Investment properties are measured on the date of acquisition at cost less accumulated depreciation or net realizable value, whichever is less.

Investment properties are then measured at cost and are depreciated in accordance with their useful lives on a straight-line basis using annual depreciation rate of 2%. Land is not depreciated.

The carrying values of investment property are reviewed for impairment when events or changes in circumstances indicate the carrying value may not be recoverable. If any such indication exists and where the carrying values exceed the estimated recoverable amount, the assets are written down to their recoverable amount. The impairment loss is recorded in the consolidated statement of comprehensive income.

**Biological assets and Agriculture produce**

IAS 41 (Agriculture) requires biological assets and agricultural produce at the point of harvest, to be measured on initial recognition and at each statement of financial position date at its fair value less estimated point – of – sales costs. Gain and loss arising from this measurement should be included in the statement of comprehensive income for the period in which it arises.

However, where fair value of the biological assets cannot be measured reliably, the biological assets should be stated at cost less any impairment losses.

Mature and immature biological assets are measured at costs less any impairment losses, as the fair value cannot be measured reliably.

Agriculture produce (breeders' eggs in hatcheries), and biological assets after the process of hatching (broilers), are stated at cost and as part of inventories as the fair value cannot be measured reliably.

**Inventories**

Inventories are stated at the lower of cost and net realisable value.

Net realizable value is the estimated selling price in the ordinary course of business, less costs of completion and the estimated costs necessary to make the sale.

Cost is calculated as follows:

Raw materials and spare parts: purchase cost using the weighted average basis.

Finished goods – For chicken: First in, first out basis as for meat, canned food and feed: weighted average basis.



**NATIONAL POULTRY COMPANY – PUBLIC SHAREHOLDING COMPANY**  
**NOTES TO THE CONSOLIDATED FINANCIAL STATEMENTS**  
**31 DECEMBER 2021**

**Expected credit losses**

The Group has applied the simplified approach of IFRS (9) "financial instruments" and has calculated ECL based on lifetime expected credit losses for all debt instruments. The Group has established a provision matrix that is based on the Group's historical credit loss experience, adjusted for forward-looking factors specific to the debtors and the economic environment.

**Income tax provision**

The Group's management calculates tax expense for the year based on reasonable estimates, for possible consequences of audit by the Income and Sales tax department. The amount of tax provision is based on various factors, such as experience of previous tax audits. Additionally, the Group engages an independent tax specialist to review the tax provision calculation.

**Leases**

The Group's management assesses the factors that affect the measurement of the right to use the assets and liabilities related to them and takes into consideration all the factors related to the option to extend or renewal the lease contracts. The management conducts tests to determine whether the contract contains rent. Management also uses estimates to determine the appropriate discount rate to measure lease obligation.

**(6) SIGNIFICANT ACCOUNTING POLICIES**

The significant accounting policies adopted are as follows:

**Property, plant and equipment**

Property, plant and equipment are recorded at cost, less accumulated depreciation. (Land is not depreciated). Depreciation is calculated on a straight-line basis over the estimated useful lives of the assets as follows:

- |   |               |
|---|---------------|
| • Buildings                                 | 5 to 25 years |
| • Office equipment, furniture and computers | 4 to 10 years |
| • Machinery, equipment and vehicles         | 5 to 15 years |

Useful lives and depreciation method are reviewed on regular basis to ensure that the depreciation method and the period of depreciation are selected based on the economic benefits expected from assets.

The carrying values of property, plant and equipment are reviewed for impairment when events or changes in circumstances indicate the carrying value may not be recoverable. If any such indication exists and where the carrying values exceed the estimated recoverable amount, the assets are written down to their recoverable amount, being the higher of their fair value less costs to sell and their value in use and impairment loss to be recognized in the consolidated statement of comprehensive income.

Any gain or loss arising on derecognition of the asset (calculated as the difference between the net disposal proceeds and carrying amount of the asset) is included in the consolidated statement of comprehensive income when the asset is derecognised.

**NATIONAL POULTRY COMPANY – PUBLIC SHAREHOLDING COMPANY**  
**NOTES TO THE CONSOLIDATED FINANCIAL STATEMENTS**  
**31 DECEMBER 2021**

---

**Covid-19-Related Rent Concessions beyond 30 June 2021 Amendments to IFRS 16**

On 28 May 2020, the IASB issued Covid-19-Related Rent Concessions - amendment to IFRS 16 Leases. The amendments provide relief to lessees from applying IFRS 16 guidance on lease modification accounting for rent concessions arising as a direct consequence of the Covid-19 pandemic. As a practical expedient, a lessee may elect not to assess whether a Covid-19 related rent concession from a lessor is a lease modification. A lessee that makes this election accounts for any change in lease payments resulting from the Covid-19 related rent concession the same way it would account for the change under IFRS 16, if the change were not a lease Modification.

The amendment was intended to apply until 30 June 2021, but as the impact of the Covid-19 pandemic is continuing, on 31 March 2021, the IASB extended the period of application of the practical expedient to 30 June 2022.

The amendment applies to annual reporting periods beginning on or after 1 April 2021.

However, the Group has not received Covid-19-related rent concessions, but plans to apply the practical expedient if it becomes applicable within allowed period of application.

**(5) USE OF ESTIMATES**

The preparation of the consolidated financial statements requires management to make estimates and assumptions that affect the reported amount of financial assets and liabilities and disclosure of contingent liabilities. These estimates and assumptions also affect the revenues and expenses and the resultant provisions and, considerable judgment by management is required in the estimation of the amount and timing of future cash flows. Such estimates are necessarily based on assumptions about several factors involving varying degrees of judgment and uncertainty and actual results may differ resulting in future changes in such provisions.

**Useful lives of property, plant and equipment**

The Group's management determines the estimated useful lives of its property, plant and equipment for calculating depreciation. This estimate is determined after considering the expected usage of the asset or physical wear and tear. Management reviews the residual value and useful lives annually and future depreciation charge would be adjusted where the management believes the useful lives differ from previous estimates.

**Provision for slow moving spare parts, consumables and finished goods**

The Group's management performs an annual study on the age of the spare parts, consumables and finished goods and accordingly it is classified into slow moving and the corresponding amount is considered in proportion to the age of these parts from the date of purchase or production.

**NATIONAL POULTRY COMPANY – PUBLIC SHAREHOLDING COMPANY**  
**NOTES TO THE CONSOLIDATED FINANCIAL STATEMENTS**  
**31 DECEMBER 2021**

Profit or loss and each component of other comprehensive income (OCI) are attributed to the equity holders of the parent of the Group and to the non-controlling interests, even if this results in the non-controlling interests having a deficit balance. When necessary, adjustments are made to the financial statements of subsidiaries to bring their accounting policies into line with the Group's accounting policies. All intra-group assets and liabilities, equity, income, expenses and cash flows relating to transactions between members of the Group are eliminated in full on consolidation.

A change in the ownership interest of a subsidiary, without a loss of control, is accounted for as an equity transaction. If the Group loses control over a subsidiary, it:

- Derecognizes the assets (including goodwill) and liabilities of the subsidiary
- Derecognizes the carrying amount of any non-controlling interests
- Derecognizes the cumulative translation differences recorded in equity
- Recognizes the fair value of the consideration received
- Recognizes the fair value of any investment retained
- Recognizes any surplus or deficit in profit or loss
- Reclassifies the parent's share of components previously recognised in OCI to profit or loss.

**(4) CHANGES IN ACCOUNTING POLICIES**

The accounting policies used in the preparation of the consolidated financial statements are consistent with those used in the preparation of the annual consolidated financial statements for the year ended 31 December 2020 except for the adoption of new amendments on the standards effective as of 1 January 2021 shown below:

**Interest Rate Benchmark Reform – Phase 2: Amendments to IFRS 9, IAS 39, IFRS 7, IFRS 4 and IFRS 16**

The amendments provide temporary reliefs which address the financial reporting effects when an interbank offered rate (IBOR) is replaced with an alternative nearly risk-free interest rate (RFR). The amendments include the following practical expedients:

- To require contractual changes, or changes to cash flows that are directly required by the reform, to be treated as changes to a floating interest rate, equivalent to a movement in a market rate of interest,
- To permit changes required by IBOR reform to be made to hedge designations and hedge documentation without the hedging relationship being discontinued,
- To provide temporary relief to entities from having to meet the separately identifiable requirement when an RFR instrument is designated as a hedge of a risk component.

These amendments had no impact on the consolidated financial statements of the Group.

**NATIONAL POULTRY COMPANY – PUBLIC SHAREHOLDING COMPANY**  
**NOTES TO THE CONSOLIDATED FINANCIAL STATEMENTS**  
**31 DECEMBER 2021**

**(3) BASIS OF CONSOLIDATION**

The consolidated financial statements comprise the financial statements of National Poultry Company (the Company) and its subsidiaries ("the Group") as at 31 December 2021:

<u>Company's Name</u>	<u>Percentage of ownership</u>	<u>Country of incorporation</u>
National Poultry Farms & Hatcheries Company Ltd.	100%	Jordan
Badiyah for Juice Company Ltd.	100%	Jordan
Al – Hilal Company for Raising Chicken and Producing Feed Ltd.	100%	Jordan

Control is achieved when the Group is exposed, or has rights, to variable returns from its involvement with the investee and has the ability to affect those returns through its power over the investee. Specifically, the Group controls an investee if and only if the Group has:

- Power over the investee (i.e. existing rights that give it the current ability to direct the relevant activities of the investee)
- Exposure, or rights, to variable returns from its involvement with the investee, and
- The ability to use its power over the investee to affect its returns

When the Group has less than a majority of the voting or similar rights of an investee, the Group considers all relevant facts and circumstances in assessing whether it has power over an investee, including:

- The contractual arrangement with the other vote holders of the investee
- Rights arising from other contractual arrangements
- The Group's voting rights and potential voting rights

The Group re-assesses whether or not it controls an investee if facts and circumstances indicate that there are changes to one or more of the three elements of control.

Consolidation of a subsidiary begins when the Group obtains control over the subsidiary and ceases when the Group loses control of the subsidiary. Income and expenses of a subsidiary are consolidated in the statement of comprehensive income from the date the Group gains control until the date the Group ceases to control the subsidiary.

**NATIONAL POULTRY COMPANY – PUBLIC SHAREHOLDING COMPANY**  
**NOTES TO THE CONSOLIDATED FINANCIAL STATEMENTS**  
**31 DECEMBER 2021**

---

**(1) GENERAL**

National Poultry Company (“the Company”) is a public shareholding company registered and incorporated in Jordan in 1994 with an authorized and paid in capital of JD 30,000,000 divided into 30,000,000 shares at a par value of JD 1 each.

The Company’s principal activities are slaughtering and marketing of chicken as well as producing chicken feed, also establishing farms to raise chicken and producing meet products.

The Company General Assembly approved in its meeting held on 12 September 2021 to change the legal status of National Poultry Company from public shareholding company to limited liability company. The procedures with Ministry of Industry Trade and Supply have not been completed until the date of preparing these consolidated financial statements.

The Company is 98.7% owned by Delmonte Fresh Produce Company (Parent Company).

The Company’s head office is located in Bayader Wadi Al-Seer, Amman – Hashemite Kingdom of Jordan.

The consolidated financial statements have been authorized for issuance in accordance with the resolution of the Board of Directors meeting held on 17 February 2022 and it requires the approval of the General Assembly of the shareholders of the Company.

**(2) BASIS OF PREPARATION**

The consolidated financial statements have been prepared in accordance with International Financial Reporting Standards.

The consolidated financial statements have been prepared under the historical cost convention.

The consolidated financial statements have been presented in Jordanian Dinars, which is the functional currency of the Group.

**NATIONAL POULTRY COMPANY – PUBLIC SHAREHOLDING COMPANY**  
**CONSOLIDATED STATEMENT OF CASH FLOWS**  
**FOR THE YEAR ENDED 31 DECEMBER 2021**

	<u>Notes</u>	<u>2021</u> JD	<u>2020</u> JD
<b><u>OPERATING ACTIVITIES</u></b>			
Profit (loss) for the year before income tax		529,340	(5,405,624)
<b>Adjustments-</b>			
Depreciation of property, plant and equipment and investment properties	7,8	4,196,987	4,457,707
Depreciation of right-of-use assets	9	80,849	70,790
(Reversal of) provision for Expected credit loss, net	12	(3,009,670)	3,008,050
(Reversal of) provision for slow-moving spare parts, consumables and finished goods provision, net	11	(308,595)	330,726
Adjustment of the difference between the current value and the fair value of long-term receivables	12	3,097,076	-
Impairment loss on investment properties	8	53,159	223,177
Gain from the sale of property, plant and equipment	20	(56,033)	(20,257)
Loss from the sale of investment properties	20	5,333	-
Interest on contract lease obligations	9	13,513	11,205
Gain on derecognition of the right-of-use assets	20	(770)	-
<b>Working capital changes:</b>			
Accounts receivable and other current assets		(1,166,454)	(644,136)
Inventories and biological assets		(9,480,298)	803,185
Accounts payable and other current liabilities		1,490,082	(1,887,768)
Related parties		256,820	(161,252)
Income tax paid	22	(160,661)	(66,505)
<b>Net cash flows (used in) from operating activities</b>		<u>(4,459,322)</u>	<u>719,298</u>
<b><u>INVESTING ACTIVITIES</u></b>			
Purchase of property, plant and equipment	7	(2,453,914)	(449,912)
Proceeds from sale of property, plant and equipment		62,326	20,257
Proceeds from sale of investment properties		78,399	-
<b>Net cash flows used in investing activities</b>		<u>(2,313,189)</u>	<u>(429,655)</u>
<b><u>FINANCING ACTIVITIES</u></b>			
Due to a related party		6,856,035	(110,807)
Lease payments	9	(96,180)	(89,962)
<b>Net cash flows from (used in) financing activities</b>		<u>6,759,855</u>	<u>(200,769)</u>
<b>Net (decrease) increase in cash and cash equivalents</b>		(12,656)	88,874
Cash and cash equivalents at 1 January		585,912	497,038
<b>Cash and cash equivalents at 31 December</b>	13	<u>573,256</u>	<u>585,912</u>

**NATIONAL POULTRY COMPANY – PUBLIC SHAREHOLDING COMPANY**  
**CONSOLIDATED STATEMENT OF CHANGES IN EQUITY**  
**FOR THE YEAR ENDED 31 DECEMBER 2021**

	Paid in capital JD	Statutory reserve JD	Retained earnings JD	Total JD
<b>For the year ended 31 December 2021</b>				
Balance at 1 January 2021	30,000,000	2,529,438	16,326,263	48,855,701
Total comprehensive income for the year	-	-	237,734	237,734
<b>Balance at 31 December 2021</b>	<b>30,000,000</b>	<b>2,529,438</b>	<b>16,563,997</b>	<b>49,093,435</b>
<b>For the year ended 31 December 2020</b>				
Balance at 1 January 2020	30,000,000	2,529,438	21,876,571	54,406,009
Total comprehensive income for the year	-	-	(5,550,308)	(5,550,308)
<b>Balance at 31 December 2020</b>	<b>30,000,000</b>	<b>2,529,438</b>	<b>16,326,263</b>	<b>48,855,701</b>



**NATIONAL POULTRY COMPANY – PUBLIC SHAREHOLDING COMPANY**  
**CONSOLIDATED STATEMENT OF COMPREHENSIVE INCOME**  
**FOR THE YEAR ENDED 31 DECEMBER 2021**

	Notes	2021 JD	2020 JD
Sales	16	66,284,213	55,442,697
Less: cost of sales	17	(60,190,807)	(52,087,743)
<b>Gross profit</b>		<b>6,093,406</b>	<b>3,354,954</b>
Selling and distribution expenses	18	(3,330,476)	(2,956,007)
Administrative expenses	19	(2,382,401)	(2,193,067)
Adjustment of the difference between the current value and the fair value of long-term receivables	12	(3,097,076)	-
Reversal of (provision for) expected credit loss, net	12	3,009,670	(3,008,050)
Reversal of (provision for) slow-moving spare parts, consumables and finished goods provision, net	11	308,595	(330,726)
Impairment loss on investment properties	8	(53,159)	(223,177)
Depreciation of right-of-use assets	9	(80,849)	(70,790)
Interest on contract lease obligations	9	(13,513)	(11,205)
Other revenues, net	20	75,143	32,444
<b>Profit (loss) for the year before income tax</b>		<b>529,340</b>	<b>(5,405,624)</b>
Income tax expense	22	(291,606)	(144,684)
<b>Profit (loss) for the year</b>		<b>237,734</b>	<b>(5,550,308)</b>
Add: other comprehensive income items		-	-
<b>Total comprehensive income for the year</b>		<b>237,734</b>	<b>(5,550,308)</b>
		JD/ Fills	JD/ Fills
Basic and diluted profit (loss) per share	21	0/008	(0/185)

**NATIONAL POULTRY COMPANY – PUBLIC SHAREHOLDING COMPANY**  
**CONSOLIDATED STATEMENT OF FINANCIAL POSITION**  
**AT 31 DECEMBER 2021**

	Notes	2021 JD	2020 JD
<b>ASSETS</b>			
<b>Non-current assets -</b>			
Property, plant and equipment	7	21,365,699	23,265,851
Investment properties	8	1,419,939	1,564,026
Long-term receivables	12	5,671,434	324,811
Right-of-use assets	9	114,548	144,826
		<u>28,571,620</u>	<u>25,299,514</u>
<b>Current assets -</b>			
Biological assets - mature		1,207,390	1,372,775
Biological assets - immature		<u>1,322,785</u>	<u>931,964</u>
<b>Total biological assets</b>	10	<u>2,530,175</u>	<u>2,304,739</u>
Inventories	11	25,667,250	16,103,793
Accounts receivable and other current assets	12	10,281,164	14,390,757
Due from related parties	23	47,129	295,062
Cash on hand and bank balances	13	<u>573,256</u>	<u>585,912</u>
		<u>39,098,974</u>	<u>33,680,263</u>
<b>TOTAL ASSETS</b>		<u><u>67,670,594</u></u>	<u><u>58,979,777</u></u>
<b>EQUITY AND LIABILITIES</b>			
<b>Shareholders' equity</b>			
Paid in capital	1	30,000,000	30,000,000
Statutory reserve	14	2,529,438	2,529,438
Retained earnings		<u>16,563,997</u>	<u>16,326,263</u>
<b>Total shareholders' equity</b>		<u>49,093,435</u>	<u>48,855,701</u>
<b>Liabilities</b>			
<b>Non-current liabilities-</b>			
Long-term contract lease obligations	9	<u>34,182</u>	<u>83,044</u>
<b>Current liabilities-</b>			
Accounts payable and other current liabilities	15	7,388,397	5,898,315
Current portion of long-term contract lease obligations	9	92,826	76,830
Due to related parties	23	10,757,281	3,892,359
Income tax provision	22	<u>304,473</u>	<u>173,528</u>
<b>Total liabilities</b>		<u>18,577,159</u>	<u>10,124,076</u>
<b>TOTAL EQUITY AND LIABILITIES</b>		<u><u>67,670,594</u></u>	<u><u>58,979,777</u></u>



From the matters communicated with those charged with governance, we determine those matters that were of most significance in the audit of the consolidated financial statements of the current period, and are therefore the key audit matters. We describe these matters in our auditor's report, unless law or regulation precludes public disclosure about the matter or when, in extremely rare circumstances, we determine that a matter should not be communicated in our report because the adverse consequences of doing so would reasonable be expected to outweigh the public interest benefits of such communication.

### **Report on Other Legal and Regulatory Requirements**

The Group maintains proper accounting records that are properly organized, which are in agreement in all material respects with the attached consolidated financial statements, and we recommend the General Assembly to approve it.

The partner in charge of the audit resulting in this auditor's report was Ali Hasan Samara; license number 503.

Amman – Jordan  
17 February 2022

**ERNST & YOUNG**  
Amman - Jordan

As part of an audit in accordance with ISAs, we exercise professional judgment and maintain professional skepticism throughout the audit. We also:

- Identify and assess the risks of material misstatement of the consolidated financial statements, whether due to fraud or error, design and perform audit procedures responsive to those risks, and obtain audit evidence that is sufficient and appropriate to provide a basis for our opinion. The risk of not detecting a material misstatement resulting from fraud is higher than for one resulting from error, as fraud may involve collusion, forgery, intentional omissions, misrepresentations, or the override of internal control.
- Obtain an understanding of internal control relevant to the audit in order to design audit procedures that are appropriate in the circumstances, but not for the purpose of expressing an opinion on the effectiveness of the Group's internal control.
- Evaluate the appropriateness of accounting policies used and the reasonableness of accounting estimates and related disclosures made by management.
- Conclude on the appropriateness of management's use of the going concern basis of accounting and, based on the audit evidence obtained, whether a material uncertainty exists related to events or conditions that may cast significant doubt on the Group's ability to continue as a going concern. If we conclude that a material uncertainty exist, we are required to draw attention in our auditor's report to the related disclosures in the consolidated financial statements or, if such disclosures are inadequate, to modify our opinion. Our conclusions are based on the audit evidence obtained up to the date of our auditor's report. However future events or conditions may cause the Group to cease to continue as a going concern.
- Evaluate the overall presentation, structure and content of the consolidated financial statements, including the disclosures, and whether the consolidated financial statements represent the underlying transactions and events in a manner that achieves fair presentation.
- Obtain sufficient appropriate audit evidence regarding the financial information of the entities or business activities within the Group to express an opinion on the consolidated financial statements. We are responsible for the direction, supervision and performance of the Group audit. We remain solely responsible for our audit opinion.

We communicate with those charged with governance regarding, among other matters, the planned scope and timing of the audit and significant audit findings, including any significant deficiencies in internal control that we identify during our audit.

We also provide those charged with governance with a statement that we have complied with relevant ethical requirements regarding independence, and to communicate with them all relationships and other matters that may reasonably be thought to bear on our independence, and where applicable, related safeguards.

## **Other information included in the Group's 2021 annual report.**

Other information consists of the information included in Annual Report other than the financial statements and our auditor's report thereon. Management is responsible for the other information. The Group's 2021 Annual Report is expected to be made available to us after the date of this auditor's report. Our opinion on the consolidated financial statements does not cover the other information and we will not express any form of assurance conclusion thereon.

In connection with our audit of the consolidated financial statements, our responsibility is to read the other information identified above when it becomes available and, in doing so, consider whether the other information is materially inconsistent with the consolidated financial statements or our knowledge obtained in the audit or otherwise appears to be materially misstated.

## **Responsibilities of Management and Those Charged with Governance for the Consolidated Financial Statements**

Management is responsible for the preparation and fair presentation of the consolidated financial statements in accordance with IFRSs, and for such internal control as management determines is necessary to enable the preparation of consolidated financial statements that are free from material misstatement, whether due to fraud or error.

In preparing the consolidated financial statements, management is responsible for assessing the Group's ability to continue as a going concern, disclosing, as applicable, matters related to going concern and using the going concern basis of accounting unless management either intends to liquidate the Group or to cease operations, or has no realistic alternative but to do so.

Those charged with governance are responsible for overseeing the Group's financial reporting process.

## **Auditor's Responsibilities for the Audit of the Consolidated Financial Statements**

Our objectives are to obtain reasonable assurance about whether the consolidated financial statements as a whole are free from material misstatement, whether due to fraud or error, and to issue an auditor's report that includes our opinion. Reasonable assurance is a high level of assurance, but is not a guarantee that an audit conducted in accordance with ISAs will always detect a material misstatement when it exists. Misstatements can arise from fraud or error and are considered material if, individually or in the aggregate, they could reasonably be expected to influence the economic decisions of users taken on the basis of these consolidated financial statements.

### Valuating the sufficiency of provision for expected credit losses

The notes related to Trade receivables has been disclosed in note 12 to the consolidated financial statements.

#### Key audit matter

The Provision for expected credit losses requires a lot of judgement to assess the sufficiency of the provision. The Group has many and diverse customers which may increase the risk of these customers not being able to fulfil their financial obligations to the Group. The Group applies the simplified way of the International Financial Reporting Standard IFRS (9) "Financial Instruments" to record the expected credit losses on trade receivables. The Group prepared an assessment based historical experience of credit losses, taking into consideration the future factors and economic environment.

#### How the key audit matter was addressed

Our audit procedures included the following:

- Obtaining and auditing an assessment of calculating the provision for expected credit losses from the management as at year end.
- Testing the inputs and information used in the assessment of the provision for expected credit losses model.
- Evaluating the convenience and reasonableness of the estimates and judgment used by the management in calculating the provision for expected credit losses to be consistent with the simplifies way of IFRS (9) "Financial Instrument.

### Existence and valuation of inventory

The notes related to Inventory has been disclosed in note 11 to the consolidated financial statements.

#### Key audit matter

At 31 December 2021, total inventories balance amounted to JD 25,667,250 representing 38% of Group's total assets.

These is a requirement to evaluate a proper level of provisions for the items that might be sold significantly below cost. The Group's inventory mainly consists of livestock and feed that are subject to market price fluctuations.

#### How the key audit matter was addressed

Our audit procedures included attendance to the Group's inventory stock count.

In addition, we selected an inventory sample of transactions for the periods before and after the year ended 31 December 2021 to ensure that the inventory has been recorded in the proper period.

Our audit procedures also included testing the methodology of calculating the provision for slow-moving spare parts, consumables and finished goods, we also evaluated the appropriateness and conformity of provisions and assumptions and took into account historical data in estimating expenses, in addition to the accuracy and completeness of the inventory, including the sufficiency of the slow-moving and obsolete elements provision. Note (11) to the consolidated financial statements shows more details regarding this matter.

## Key Audit Matters

Key audit matters are those matters that, in our professional judgment, were of most significance in our audit of the consolidated financial statements for the year ended 31 December 2021. These matters were addressed in the context of our audit of the consolidated financial statements as a whole, and in forming our opinion thereon, and we do not provide a separate opinion on these matters. For each matter below, our description of how our audit addressed the matter provided in that context .

We have fulfilled the responsibilities described in the Auditor's responsibilities for the audit of the consolidated financial statements section of our report, including in relation to these matters. Accordingly, our audit included the performance of procedures designed to respond to our assessment of the risks of material misstatement of the consolidated financial statements. The results of our audit procedures, including the procedures performed to address the matters below, provide the basis for our audit opinion on the accompanying consolidated financial statements.

### Revenue recognition

The notes related to revenues has been disclosed in note 16 to the consolidated financial statements

#### Key audit matter

The Group focuses on Revenues as one of the main performance measures and can create motive to overstate the revenues. We have considered Sales Revenues as a key audit matter due to its volume. The significant risks associated to measuring the accuracy of these revenues are related to billing system and calculating revenues. The total revenues recognized for the year 2021 was amounted to JD 66,284,213.

#### How the key audit matter was addressed

Our audit procedures included evaluating the Group's revenue recognition accounting policies and assessing compliance with the policies in terms of International Financial Reporting Standards (IFRS 15). We assessed the Group's regulatory environment and tested the internal controls procedures on completeness, measurement and existence of revenues recognized as we have obtained a representative sample of transactions, tested the recording and proper verification. Moreover, we have tested a sample of these transactions before and after year ended on 31 December 2021 to assure proper recognition. Analytical procedures were performed to Gross margin and sales on a monthly basis.





Ernst & Young Jordan  
P.O. Box 1140  
Building No. 300  
King Abdullah Street  
Amman 11118  
Hashemite Kingdom of Jordan

Tel: +962 6 552 6111  
+962 6 552 7666  
Fax: +962 6 553 8300  
[amman@jo.ey.com](mailto:amman@jo.ey.com)  
[ey.com/mena](http://ey.com/mena)

## INDEPENDENT AUDITOR'S REPORT

To the Shareholders of National Poultry Company – Public Shareholding Company  
Amman – Jordan

### Report on the Audit of the Consolidated Financial Statements

#### Opinion

We have audited the consolidated financial statements of National Poultry Company – Public Shareholding Company (the Company) and its subsidiaries (the “Group”), which comprise the consolidated statement of financial position as at 31 December 2021, and the consolidated statement of comprehensive income, consolidated statement of changes in equity and consolidated statement of cash flows for the year then ended, and notes to the consolidated financial statements, including a summary of significant accounting policies.

In our opinion, the accompanying consolidated financial statements present fairly, in all material respects, the consolidated financial position of the Group as at 31 December 2021, and its consolidated financial performance and its cash flows for the year then ended in accordance with International Financial Reporting Standards (IFRSs).

#### Basis for Opinion

We conducted our audit in accordance with International Standards on Auditing (ISAs). Our responsibilities under those standards, are further described in the Auditor's Responsibilities for the Audit of the Consolidated Financial Statements section of our report. We are independent of the Group in accordance with the International Ethics Standards Board for Accountants' *Code of Ethics for Professional Accountants* (including International Independence Standards) (IESBA Code) together with the ethical requirements that are relevant to our audit of the consolidated financial statements in Jordan, and we have fulfilled our other ethical responsibilities in accordance with these requirements and the IESBA Code. We believe that the audit evidence we have obtained is sufficient and appropriate to provide a basis for our opinion.

#### Other Matter

As stated in note (1) to the accompanying consolidated financial statements, The Company's General Assembly approved in its meeting held on 12 September 2021 to change the legal status of National Poultry Company from a public shareholding Company to a limited liability Company. The procedures with Ministry of Industry Trade and Supply have not been completed until the date of preparing these consolidated financial statements.



# **National Poultry Company**

## **Public Shareholding Company**

### **Consolidated Financial Statements**

### **31 December 2021**

## Chairman's Speech

Dear Shareholders,

Dear General Assembly Members

Peace be upon you,

It is my great pleasure to welcome you in my name and in the name of my colleagues, members of the Board of Directors, to this Twenty Eighth Ordinary Meeting of the General Assembly of your esteemed Company and to bring up before you the Board of Directors' Annual Report, Balance Sheet of 2021 and the Final Accounts of the Company of the year ending on 31/12/2021 with a brief on the Company's activities and the Future Plan of 2022.

At the beginning of this meeting, please let me make it clear that in 2021 your esteemed Company has achieved better results than in 2020. The Company's management has made utmost efforts to reduce the costs of production and selling by using effective cost reduction strategies and effective control systems to reach these results. The Company's ability to deal with poultry diseases and viruses, which are usually exposed to the poultry sector in the Kingdom, has also had a significant impact on these satisfactory results.

The Company is implementing control systems that contribute to the control of expenses and expenditures. The Company is improving all of the production sites, which will reflect positively on the quality and improvement of the efficiency of its production operations. During 2021, the Company has completed several projects in this regard, most notably the improvement of some old poultry farms, which leads to a decrease in poultry mortality rates and increase production at the lowest costs.

With regard to the meat industry, the Company has achieved distinctive results to move to promising positive results from all aspects of production, sales and finance in order to obtain a market share that suits the Company's capabilities, potentials, quality of its products, and the level of services it provides to its customers.

We are doing our best to raise the Company's performance, increase its sales, open new markets and attract new customers despite the strong competition in the domestic market and the obstacles to exports due to political turmoil in the Middle East. We will continue this approach despite the strength of competition and challenges in the domestic market; and our goal will always be to overcome such obstacles and work hard to achieve better results during this year 2022, God willing.

Finally, I would like to thank my colleagues, the Members of the Board of Directors, the Executive Management, and all the Company's employees for their efficiency, dedication and continuous efforts. We pray to Allah Almighty to crown our efforts with success in reaching our goals under His Majesty the Hashemite King Abdullah II Bin Al-Hussein.

Allah is the Arbiter of Success.

Chairman of the Board

**Mohammad Hassan Abbas**



# National Poultry Company

Public Shareholding Company



**Consolidated Financial Statements**

**31 December 2021**



**NATIONAL POULTRY COMPANY**  
**PUBLIC SHAREHOLDING COMPANY**

**2021**

**28th ANNUAL REPORT**