

الرقم: 2022/1369
التاريخ: 2022/11/16

السادة بورصة عمان المحترمين
السادة هيئة الأوراق المالية – دائرة الإفصاح المحترمين
عمان – الاردن

تحية طيبة وبعد،،،

الموضوع: البيانات المالية الختامية لعام 2021

إشارة لكتابنا رقم 2022/280 بتاريخ 2022/3/2، نرفق لكم طيه البيانات المالية الختامية المعاد إصدارها كما في 2021 /12/31 بالإضافة الى التقرير السنوي لعام 2021 مصادق عليها من المدقق الخارجي ومعتمدة من قبل مجلس الإدارة وموافق عليها من البنك المركزي الأردني حسب الأصول، مع العلم بأنه تم إجراء التعديلات التالية على البيانات المالية المعاد إصدارها كما في 2021/12/31 كما يلي:-

- 1- زيادة مخصص الإذعاءات غير المبلغة لفرع المركبات بقيمة 695,826 دينار .
- 2- تخفيض مستردات رجوع الأفراد لفرع المركبات بقيمة 493,676 دينار.
- 3- زيادة الموجودات الضريبية المؤجلة بقيمة 262,683 دينار.

واقبلوا فائق الاحترام،،

المدير العام
وليد القططي



-مرفق طيه موافقة البنك المركزي/ قرار مجلس الإدارة

الرقم: 2022/280
التاريخ: 2022/3/2

السادة /بورصة عمان المحترمين
عناية / دائرة الافصاح المحترمين
عمان - الاردن

تحية طيبة وبعد،،،

الموضوع: البيانات المالية الختامية كما في 2021/12/31

بالإشارة الى الموضوع أعلاه نرفق لكم طيه البيانات المالية الختامية للشركة كما في 2021/12/31 مدققة و مصادق عليها من المدقق الخارجي حسب الأصول ومعمدة بموجب قرار مجلس الادارة رقم (2022/3/1) بتاريخ 2022/2/27 ، حيث تم ايداعها لدى البنك المركزي الاردني بانتظار الحصول على موافقته على نشر البيانات المالية حسب الاصول المعمدة .

واقبلو فائق الاحترام ،،،



قرار مجلس الإدارة - قرار رقم (2022/8/1) تاريخ 2022/10/19
القرار الأول: البيانات المالية الموحدة كما في 2021/12/31

- اطلع مجلس الادارة على البيانات المالية الموحدة لشركة المنارة للتأمين للفترة المنتهية في 2021/12/31، وكما وردت من المدقق الخارجي الساده مكتب المهنيون العرب، والمدققه من قبل دائرة التدقيق الداخلي وإستناداً الى توصية لجنة التدقيق قرر مجلس الإدارة اعتماد البيانات المالية للفترة المنتهية في 2021/12/31 والمصادقة عليها.

نائب رئيس مجلس الإدارة

عاصم الصغير

رئيس مجلس الإدارة

مازن القاضي

عضو مجلس الإدارة

زياد العبدوان

عضو مجلس الإدارة

ابراهيم ابو العز

عضو مجلس الإدارة

نائل عبد الله

عضو مجلس الإدارة

عماد عبدالله

أمين سر المجلس

جمانا صبيح

عضو مجلس الادارة

بشار الحوامدة



الرقم : ١٧٣٤٤ / ١/١٧

التاريخ : ١٤٤٤/٩/٥ هـ

الموافق : ٢٠٢٢/٨/٢٠ م

السادة شركة المنارة للتأمين المحترمين

تحية طيبة وبعد،

بالإشارة الى كتابكم رقم (٢٠٢٢/١١١٧) المؤرخ في ٢٠٢٢/١٠/١٩، ومرفقه البيانات المالية الختامية لشركتكم لعام ٢٠٢١ والمقرة من مجلس إدارة الشركة والمصادق عليها من قبل مدققي الحسابات.

وبعد الاطلاع على تلك البيانات وفي ضوء رأي مدققي حساباتكم حولها، فإنه يمكنكم استكمال الإجراءات المتعلقة بشأنها وبما ينسجم مع القوانين والتشريعات النافذة شريطة كل مما يلي:

١. تزويدنا بخطة لتصويب الأوضاع المالية والإدارية للشركة بما يضمن الوصول بهامش ملاءة الشركة الى الحد الأدنى المطلوب والبالغ (١٥٠%) مربوطة ببرنامج زمني محدد ومتضمنة الإجراءات المنوي اتخاذها لتسديد كافة الالتزامات المترتبة على الشركة.

٢. التحقق من مدى دقة المستردات المتوقعة وتخفيضها إذا اقتضت الحاجة في نهاية عام ٢٠٢٢ وذلك

حسب تقييم الخبير الاكتواري، مؤكدين على ضرورة تزويدنا بدراسة المحاسب القانوني الخارجي

لبند المستردات المتوقعة تبين رأيه في مدى دقة البند المذكور وإمكانية تحصيله استناداً لأحكام

الفقرة (ج) من المادة رقم (٣٣) من قانون تنظيم اعمال التأمين رقم (١٢) لسنة ٢٠٢١ واستنادا

لما جاء في البند رقم (٤) من الفقرة (أ) من المادة رقم (٨) والبند رقم (٤) من الفقرة (أ) المادة

(١٠) من تعليمات الشروط الواجب توافرها في المحاسب القانوني الخارجي لشركات التأمين

ونطاق عمله ومهامه رقم (٥) لسنة ٢٠٢٢ على ان يتم تزويدنا بهذه الدراسة بحد اقصى تاريخ

٢٠٢٢/١٢/٣١.

وتفضلوا بقبول فائق الاحترام.

البنك المركزي الأردني

شركة المنارة للتأمين

شركة مساهمة عامة محدودة

القوائم المالية الموحدة

٣١ كانون الأول ٢٠٢١

(معاد إصدارها)

تحل هذه القوائم المالية الموحدة محل القوائم المالية الموحدة الصادرة سابقاً عن الشركة بتاريخ ٢٧ شباط ٢٠٢٢ وهي بذلك تعتبر القوائم المالية الموحدة القانونية للشركة عن السنة المالية المنتهية في ٣١ كانون الأول ٢٠٢١ وذلك كما هو مبين في الايضاح رقم (٤٢) من القوائم المالية الموحدة المرفقة.

شركة المنارة للتأمين
شركة مساهمة عامة محدودة

صفحة

٢ - ٤	- تقرير مدقق الحسابات المستقل
٥	- قائمة المركز المالي الموحدة
٦	- قائمة الدخل الموحدة
٧	- قائمة الدخل الشامل الموحدة
٨	- قائمة التغيرات في حقوق الملكية الموحدة
٩	- قائمة التدفقات النقدية الموحدة
١٠ - ١٢	- حسابات أعمال التأمينات العامة
١٣ - ٤١	- إيضاحات حول القوائم المالية الموحدة

تقرير مدقق الحسابات المستقل

**السادة مساهمي
شركة المنارة للتأمين المساهمة العامة
عمان - المملكة الأردنية الهاشمية**

الرأي المتحفظ

لقد دققنا القوائم المالية المرفقة لشركة المنارة للتأمين المساهمة العامة والتي تتكون من قائمة المركز المالي الموحدة كما في ٣١ كانون الأول ٢٠٢١ وكلاً من قائمة الدخل الموحدة وقائمة الدخل الشامل الموحدة وقائمة التغيرات في حقوق الملكية الموحدة وقائمة التدفقات النقدية الموحدة للسنة المنتهية في ذلك التاريخ وملخصاً لأهم السياسات المحاسبية المتبعة في إعداد هذه القوائم المالية الموحدة والإيضاحات المرفقة بها.

باستثناء تأثير ما هو مشار إليه في فقرة أساس الرأي المتحفظ ، في رأينا، أن القوائم المالية المرفقة تظهر بعدالة من كافة النواحي الجوهرية المركز المالي الموحد لشركة المنارة للتأمين المساهمة العامة كما في ٣١ كانون الأول ٢٠٢١ وأدائها المالي الموحد وتدفقاتها النقدية الموحدة للسنة المنتهية في ذلك التاريخ، وفقاً لمعايير التقارير المالية الدولية.

أساس الرأي المتحفظ

إستناداً إلى تقرير الخبير الإكتواري المعين من قبل الشركة، يوجد عجز في مخصص الإِدعاءات غير المبلغة يخص فرع تأمين المركبات كما في نهاية عام ٢٠٢١ بمبلغ (٢٩٠,٦١٥) دينار، كما توجد شكوك جوهرية حول تحصيل مستردات من حالات الرجوع المنصوص عليها في نظام التأمين الإلزامي للمركبات تخص عام ٢٠١٢ و ما قبل بقيمة (٢٢٤,٤٧٤) دينار لم يتم أخذ مخصص لها. هذا وقد أفادت إدارة الشركة أنها ستقوم بالإستعانة بالخبير الإكتواري لإعادة تقييم و دراسة هذا المخصصات في نهاية عام ٢٠٢٢.

لقد تم تدقيقنا للقوائم المالية المرفقة وفقاً لمعايير التدقيق الدولية، وإن حدود مسؤوليتنا بموجب تلك المعايير موضحة في الفقرة الخاصة بمسؤولية المدقق من هذا التقرير. نحن مستقلون عن الشركة وفقاً لقواعد السلوك المهني للمحاسبين المهنيين الصادر عن المجلس الدولي لمعايير السلوك المهني للمحاسبين بالإضافة إلى متطلبات السلوك المهني الأخرى لتدقيق القوائم المالية في المملكة الأردنية الهاشمية، وقد تم إلزامنا بهذه المتطلبات وبمتطلبات المجلس الدولي لمعايير السلوك المهني للمحاسبين. وباعتقادنا أن أدلة التدقيق التي حصلنا عليها كافية ومناسبة لإبداء رأينا المتحفظ حول القوائم المالية الموحدة.

فقرات توكيدية

- كما هو مبين في إيضاح رقم (٣٧) حول القوائم المالية الموحدة ، تقل نسبة هامش ملاءة الشركة كما في ٣١ كانون الأول ٢٠٢١ عن النسبة المقررة من قبل البنك المركزي الأردني والبالغة ١٥٠%.
- كما هو مبين في الإيضاح رقم (٤٢) من القوائم المالية المرفقة، قام مجلس إدارة الشركة بتعديل وإعادة إصدار القوائم المالية الموحدة المرفقة وذلك بالتنسيق مع البنك المركزي الأردني.

أمور أخرى

- لقد تم تدقيق القوائم المالية للسنة المنتهية في ٣١ كانون الأول ٢٠٢٠ والتي تظهر أرقامها لغايات المقارنة من قبل محاسب قانوني آخر والذي أصدر رأياً غير متحفظ حولها بتاريخ ٢٥ شباط ٢٠٢١.
- يحل هذا التقرير محل تقريرنا الصادر في ٢٧ شباط ٢٠٢٢ حول القوائم المالية الموحدة للشركة، علماً بأننا لم نقوم بأية إجراءات تدقيق إضافية باستثناء ما يخص الحسابات المبينة في الإيضاح رقم (٤٢).

أمور التدقيق الرئيسية

أمور التدقيق الرئيسية هي تلك الأمور التي في تقديرنا المهني ذات أهمية جوهرية في تدقيق القوائم المالية الموحدة للسنة الحالية، وقد تم تناول هذه الأمور في سياق تدقيقنا للقوائم المالية الموحدة وتكوين رأينا حولها، دون إبداء رأيا منفصلا حول هذه الأمور. وفيما يلي بيان بأهم أمور التدقيق الرئيسية لنا:

(١) مخصص الخسائر الإئتمانية المتوقعة

تتضمن القوائم المالية الموحدة المرفقة كما في نهاية عام ٢٠٢١ موجودات مالية يبلغ مجموع أرصدها (١٨,٦٠٥,٠٩٥) دينار. وحيث أن احتساب مخصص الخسائر الإئتمانية المتوقعة الذي يتعلق في هذه الموجودات يعتمد بشكل أساسي على تقديرات الإدارة فيما يخص قيمة وتوقيت المبالغ المتوقع تحصيلها من هذه الموجودات، فإن التأكد من كفاية مخصص الخسائر الإئتمانية المتوقعة يعتبر من أمور التدقيق الرئيسية بالنسبة لنا، هذا وقد تضمنت إجراءات التدقيق التي قمنا بها فيما يخص كفاية مخصص الخسائر الإئتمانية المتوقعة، الاستفسار من إدارة الشركة حول آلية احتساب مخصص الخسائر الإئتمانية المتوقعة والتأكد من معقولية التقديرات والفرضيات التي استندت عليها الإدارة في عملية الاحتساب بالإضافة إلى الاستعلام حول الإجراءات المتخذة لمتابعة تحصيل هذه الموجودات ومتابعة المبالغ المحصلة بعد انتهاء السنة المالية.

(٢) الموجودات الضريبية المؤجلة

تتضمن القوائم المالية الموحدة المرفقة كما في نهاية عام ٢٠٢١ موجودات ضريبية مؤجلة يبلغ رصيدها (١,٢٦٢,٧٨٠) دينار، وحيث إن استفادة الشركة من هذه الموجودات يعتمد بشكل أساسي على قدرتها تحقيق أرباح ضريبية مستقبلية كافية تمكنها الاستفادة من كامل رصيد هذه الموجودات، وحيث أن التنبؤ بقيمة الأرباح المستقبلية يستند بشكل أساسي إلى تقديرات وفرضيات الإدارة، فإن تحديد مدى استفادة الشركة من الموجودات الضريبية المؤجلة يعتبر من أمور التدقيق الرئيسية بالنسبة لنا، هذا وقد تضمنت إجراءات التدقيق التي قمنا بها فيما يخص هذا البند الاستعانة برأي المستشار الضريبي للشركة والإطلاع على الموازنات التقديرية المستقبلية المعدة من قبل إدارة الشركة، بالإضافة إلى التأكد من طريقة احتساب هذه الموجودات وطريقة عرضها في القوائم المالية الموحدة المرفقة.

المعلومات الأخرى

المعلومات الأخرى هي تلك المعلومات التي يتضمنها التقرير السنوي للشركة بخلاف القوائم المالية الموحدة وتقريرنا حولها. إن مجلس إدارة الشركة مسؤول عن صحة هذه المعلومات، وإن رأينا حول القوائم المالية الموحدة للشركة لا يشمل هذه المعلومات ولا يتضمن أي شكل من أشكال التأكيد بخصوصها، حيث تقتصر مسؤوليتنا على قراءة هذه المعلومات لتحديد فيما إذا كانت تتضمن أية أخطاء جوهرية أو إذا كانت تتعارض بشكل جوهري مع القوائم المالية الموحدة للشركة أو المعلومات التي حصلنا عليها خلال عملية التدقيق، وإذا تبين لنا نتيجة قيامنا بعملنا وجود خطأ جوهري في هذه المعلومات فإنه يجب علينا الإشارة إلى ذلك في تقريرنا حول القوائم المالية الموحدة للشركة. هذا ولم يتبين لنا أية أمور جوهرية تتعلق بالمعلومات الأخرى يجب الإشارة إليها في تقريرنا حول القوائم المالية الموحدة للسنة الحالية.

مسؤولية مجلس إدارة الشركة عن القوائم المالية الموحدة

إن إعداد وعرض القوائم المالية الموحدة المرفقة بصورة عادلة وفقاً لمعايير التقارير المالية الدولية هي من مسؤولية مجلس إدارة الشركة، وتشمل هذه المسؤولية الإحتفاظ بنظام رقابة داخلي يهدف إلى إعداد وعرض القوائم المالية الموحدة بصورة عادلة وخالية من أية أخطاء جوهرية سواء كانت نتيجة خطأ أو إحتيال. وكجزء من مسؤولية مجلس الإدارة عن إعداد القوائم المالية الموحدة، فإنه يجب عليه تقييم مدى قدرة الشركة على الإستمرار كمنشأة مستمرة والإفصاح في القوائم المالية الموحدة، إن لزم، عن كافة الأمور المتعلقة بالاستمرارية بما في ذلك أساس الإستمرارية المحاسبي، ما لم يكن هناك نية لدى مجلس الإدارة بتصفية الشركة أو وقف عملياتها أو لم يكن لديه خيار منطقي آخر بخلاف ذلك.

مسؤولية مدقق الحسابات

تهدف إجراءات التدقيق التي نقوم بها إلى حصولنا على درجة معقولة من القناعة بأن القوائم المالية الموحدة لا تتضمن أية أخطاء جوهرية سواء كانت نتيجة خطأ أو إحتيال، كما تهدف إلى إصدارنا تقريراً يتضمن رأينا حول القوائم المالية الموحدة، وبالرغم من أن درجة القناعة التي نحصل عليها نتيجة إجراءات التدقيق وفقاً لمعايير التدقيق الدولية هي درجة مرتفعة من القناعة، إلا أنها لا تشكل ضماناً لاكتشاف كافة الأخطاء الجوهرية في حال وجودها.

قد تنتج الأخطاء في القوائم المالية الموحدة بسبب الخطأ أو الإحتيال وتعتبر هذه الأخطاء جوهرية إذا كان من المحتمل أن تؤثر بشكل إفرادي أو إجمالي على القرارات الإقتصادية لمستخدمي القوائم المالية.

نعتمد عند قيامنا بإجراءات التدقيق على تقديرنا وشكنا المهني خلال مراحل التدقيق المختلفة، وتشمل إجراءاتنا ما يلي:

- تقييم المخاطر المتعلقة بوجود أخطاء جوهرية في القوائم المالية الموحدة سواء كانت نتيجة خطأ أو إحتيال، ونقوم بمراجعة تلك المخاطر خلال تخطيطنا وتنفيذنا لإجراءات التدقيق وحصولنا على أدلة التدقيق اللازمة لإبداء رأينا حول القوائم المالية الموحدة، منوهين أن مخاطر عدم إكتشاف الأخطاء الجوهرية الناتجة عن الإحتيال هي أكبر من تلك المخاطر الناتجة عن الأخطاء غير المقصودة لما يتضمنه الإحتيال من تواطؤ أو تزوير أو حذف أو تحريف أو تجاوز لأنظمة الضبط والرقابة الداخلية.
- تقييم أنظمة الضبط والرقابة الداخلية المطبقة في الشركة وذلك بهدف تصميم إجراءات التدقيق المناسبة وليس بهدف إبداء رأياً منفصلاً حول مدى فعالية هذه الأنظمة.
- تقييم مدى ملاءمة السياسات المحاسبية المستخدمة من قبل الشركة وتقييم مدى معقولية تقديرات الإدارة بما في ذلك كفاية الإفصاحات الخاصة بها.
- تقييم مدى ملاءمة أساس الإستمرارية المحاسبي المستخدم من قبل إدارة الشركة وتحديد مدى وجود أحداث أو ظروف قد تثير شكوكاً جوهرية حول إستمرارية الشركة وذلك إستناداً الى أدلة التدقيق التي نحصل عليها، وإذا تبين لنا وجود شكوك حول إستمرارية الشركة، فإنه يجب علينا الإشارة في تقريرنا حول القوائم المالية الموحدة الى إفصاحات الإدارة الخاصة بذلك، وإذا لم تتضمن القوائم المالية الموحدة الإفصاحات الكافية، فإنه يجب علينا تعديل تقريرنا حول القوائم المالية الموحدة بما يفيد عدم كفاية الإفصاحات.
- تقييم محتوى وطريقة عرض القوائم المالية الموحدة والإفصاحات الخاصة بها، وتحديد فيما إذا كانت هذه القوائم تعكس العمليات الأساسية للشركة والأحداث الخاصة بها بشكل عادل.
- الحصول على أدلة تدقيق كافية ومناسبة فيما يتعلق بالشركات والأنشطة التجارية التي تتضمنها القوائم المالية الموحدة حيث أن الإشراف على تدقيق القوائم المالية الموحدة وإبداء الرأي حولها هو من مسؤوليتنا وحدنا.
- إبلاغ إدارة الشركة بنطاق وتوقيت عملية التدقيق بالإضافة الى نتائج التدقيق الهامة والتي تتضمن نقاط الضعف الجوهرية التي نلمسها في أنظمة الضبط والرقابة الداخلية خلال عملية التدقيق.
- إبلاغ إدارة الشركة بالالتزامنا بقواعد السلوك المهني الخاصة بالإستقلالية وبكافة الأمور التي من شأنها التأثير على إستقلاليتنا والإجراءات الوقائية المتخذة من قبلنا في هذا الخصوص.
- إبلاغ إدارة الشركة بأمور التدقيق الهامة الخاصة بالسنة الحالية والإفصاح عن تلك الأمور بتقريرنا حول القوائم المالية الموحدة، ما لم يكن هناك أية قوانين أو تشريعات لا تجيز قيامنا بذلك أو إذا كانت الأضرار من عملية الإفصاح تفوق المنافع المتوقعة نتيجة ذلك.

تقرير حول المتطلبات القانونية

تحتفظ شركة المنارة للتأمين المساهمة العامة للسنة المالية المنتهية في ٣١ كانون الأول ٢٠٢١ بقيود وسجلات محاسبية منظمة بصورة أصولية وإن القوائم المالية الموحدة المرفقة والقوائم المالية الموحدة الواردة في تقرير مجلس الإدارة متفقة معها من كافة النواحي الجوهرية، ونوصي الهيئة العامة بالمصادقة عليها بعد الأخذ بالإعتبار ما ورد في فقرة أساس الرأي المتحفظ.

المهنيون العرب
إبراهيم حمودة
إجازة رقم (٦٠٦)



عمان في ١٩ تشرين الأول ٢٠٢٢

شركة المنارة للتأمين
شركة مساهمة عامة محدودة
قائمة المركز المالي الموحدة كما في ٣١ كانون الأول ٢٠٢١
(بالدينار الأردني)

٢٠٢٠	٢٠٢١	إيضاح	
			الموجودات
			الاستثمارات
٧,٢٤٨,٥٨٠	٨,٥٧٨,٧٦٧	٣	ودائع لدى البنوك
٧٣٣,٩٤٣	١,٩٧٢,١٢٩	٤	موجودات مالية بالقيمة العادلة من خلال الدخل الشامل الآخر
٢٣٤,١٧٩	١٩٠,١٤٢	٥	موجودات مالية بالكلفة المطفأة
١,٢٣١,٥٨٦	١,٢٣١,٥٨٦	٦	استثمارات عقارية
٩,٤٤٨,٢٨٨	١١,٩٧٢,٦٢٤		مجموع الاستثمارات
١,٠٥٢,٦٤٢	٧٠٠,٣٢٦	٧	نقد في الصندوق ولدى البنوك
٢,٣٧٩,٣١٩	٢,٢٨٠,٣٠٩	٨	شيكات برسم التحصيل
٢,١٠٥,٣٨٦	٢,٤٥٤,٢٧٩	٩	مدينون - صافي
٤٥٢,١٢١	٤١٤,٦٥٧	١٠	ذمم معيدي التأمين المدينة
١,٠٩٢,٨٢٧	١,٢٦٢,٧٨٠	١١	موجودات ضريبية مؤجلة
٢,٢٨٣,٢٠٦	٣,٨٩٣,٩٨٨	١٢	ممتلكات ومعدات - صافي
٣٩٨,٨٤١	٤٩٥,٣٦٨	١٣	موجودات أخرى
١٩,٢١٢,٦٣٠	٢٣,٤٧٤,٣٣١		مجموع الموجودات
			المطلوبات وحقوق الملكية
			المطلوبات
٦,١١١,٦٠٥	٦,٤٥٧,١٨٨		صافي مخصص الأقساط غير المكتسبة
٣,٥٦٥,٥٥٤	٥,٧٧٧,٠١٣		صافي مخصص الادعاءات
٩,٦٧٧,١٥٩	١٢,٢٣٤,٢٠١		مجموع مطلوبات عقود التأمين
١,٠٠٣,٥٠٤	١,٣٥٧,٨٣٤	١٤	دائنون
١,٥٤٣,٠٨٦	٢,٠٨٠,١٣٥	١٥	ذمم معيدي التأمين الدائنة
-	١,٤٣٦,٦١٠	١٦	بنوك دائنة
٥٥,٢٧٠	٦٢,٦٤٤	١٧	مخصصات مختلفة
٢٧,٣٨٠	٢٧,٣٨٠		مخصص ضريبة الدخل
١,٤٠٩,٣٦٣	١,٣٩٢,٢١٥	١٨	مطلوبات أخرى
١٣,٧١٥,٧٦٢	١٨,٥٩١,٠١٩		مجموع المطلوبات
			حقوق الملكية
٥,٤٨٤,٨٠٣	٥,٦٠٠,٠٠٠	١٩	رأس المال المصرح به (٥,٦٠٠,٠٠٠ دينار / سهم)
(٢٩٠,٨٨٢)	(٦٩,١١٨)	٢٠	رأس المال المدفوع
٢٣٤,٢٤٣	٢٣٤,٢٤٣	٢١	خصم الإصدار
١٨٢,٧٢٦	١٨٢,٧٢٦	٢٢	احتياطي إجباري
(٤٨٣,٥٨٣)	(٣٠٦,٦٥٧)	٢٣	احتياطي اختياري
٣٦٩,٥٦١	(٧٥٧,٨٨٢)	٢٤	احتياطي القيمة العادلة
٥,٤٩٦,٨٦٨	٤,٨٨٣,٣١٢		(خسائر) أرباح مرحلة
١٩,٢١٢,٦٣٠	٢٣,٤٧٤,٣٣١		مجموع حقوق الملكية
			مجموع المطلوبات وحقوق الملكية

"إن الإيضاحات المرفقة من رقم (١) إلى رقم (٤٢) تشكل جزءاً من هذه القوائم المالية الموحدة وتقرأ معها"

شركة المنارة للتأمين
شركة مساهمة عامة محدودة
قائمة الدخل الموحدة للسنة المنتهية في ٣١ كانون الاول ٢٠٢١
(بالدينار الأردني)

٢٠٢٠	٢٠٢١	إيضاح	
			الإيرادات
١٤,٣٧١,٢٢٤	١٨,٣٦٢,٩٢٦		إجمالي الأقساط المكتتبة
(٢,٩٤٦,٧٤٨)	(٤,٥٢١,٤٨٣)		يطرح: حصة معيدي التأمين
١١,٤٢٤,٤٧٦	١٣,٨٤١,٤٤٣		صافي الأقساط المكتتبة
(٣,٤٧٨,٠٨١)	(٣٤٥,٥٨٣)		صافي التغير في مخصص الأقساط غير المكتسبة
٧,٩٤٦,٣٩٥	١٣,٤٩٥,٨٦٠		صافي إيرادات الأقساط المتحققة
١٨٤,٠٧٧	٢٣٧,٤٧٣		إيرادات العمولات
٤٧٢,٠٩٣	٥٥٢,٧٦٨		إيرادات اصدار وثائق التأمين
٣٥٦,٤٦٥	٦٣٧,٧٠٥		إيرادات الإكتتاب الأخرى
٢٧٣,٠٨٢	٣٠٦,٩٤٢	٢٥	فوائد دائنة
-	٥٨,١٨٧	٢٦	صافي أرباح الموجودات المالية والاستثمارات
١٣٧,٠٢٩	٤,١٥١	٢٧	صافي إيرادات ومصاريف أخرى
٩,٣٦٩,١٤١	١٥,٢٩٣,٠٨٦		صافي الإيرادات
			التعويضات والخسائر والمصاريف
٧,١٣٠,٩٨٥	١٢,٦١٨,٧٢٣		التعويضات المدفوعة
(٣٩٨,٨٧٢)	(١,٠٥٥,٣١٥)		يطرح: مستردات
(١,٩٥٠,١٦٤)	(١,٨٨٥,٥٣٣)		يطرح: حصة معيدي التأمين
٤,٩٧٧	٥٢,٩٣٧		يضاف: حصة معيدي التأمين من المستردات
٤,٧٨٦,٩٢٦	٩,٧٨٠,٨١٢		صافي التعويضات المدفوعة
(٢٦٩,١٨٢)	٢,٢١١,٤٥٩		صافي التغير في مخصصات الإبداعات
٤٢٥,٩٤٥	٥٣٦,٨١٠	٢٨	مصاريف إدارية وعمومية موزعة
٩٧٦,٧٥٤	١,١٦٧,٠٩٩	٢٩	نفقات موظفين موزعة
٢٩١,٨٠٧	٣٠٢,٥٠٨		أقساط فائض الخسارة
٨١٩,٥٦٢	١,١١٠,٣٨١		تكاليف إقتناء وثائق التأمين
٣٨٦,١٣٥	٤٨٣,٠٤٠		مصاريف أخرى خاصة بالإكتتاب
٧,٤١٧,٩٤٧	١٥,٥٩٢,١٠٩		صافي عبء التعويضات
١٠٦,٤٨٨	١٣٤,٢٠٣	٢٨	مصاريف إدارية وعمومية غير موزعة
٢٤٤,١٨٨	٢٩١,٧٧٥	٢٩	نفقات موظفين غير موزعة
٨٥,٦٩٠	٨٧,٤٣٨	١٢	إستهلاكات
(٣٣٠,٣٠٢)	١٥٤,٣٠٩		مخصص (رد) خسائر إئتمانية متوقعة
١٧,٨٦٧	-		مصاريف أخرى
١٢٣,٩٣١	٦٦٧,٧٢٥		إجمالي المصروفات
١,٨٢٧,٢٦٣	(٩٦٦,٧٤٨)		(الخسارة) الربح قبل الضريبة
(٤٩,٩٤٧)	١٦٨,٦٤٥	١١	وفر (مصروف) ضريبة الدخل والمساهمة الوطنية للسنة
١,٧٧٧,٣١٦	(٧٩٨,١٠٣)		(خسارة) ربح السنة
٠,٣٥٣	(٠,١٤٣)	٣٠	حصة السهم الأساسية والمخفضة من (خسارة) ربح السنة

"إن الإيضاحات المرفقة من رقم (١) إلى رقم (٤٢) تشكل جزءاً من هذه القوائم المالية الموحدة وتقرأ معها"

شركة المنارة للتأمين
شركة مساهمة عامة محدودة
قائمة الدخل الشامل الموحدة للسنة المنتهية في ٣١ كانون الاول ٢٠٢١
(بالدينار الأردني)

٢٠٢٠	٢٠٢١	إيضاح
١,٧٧٧,٣١٦	(٧٩٨,١٠٣)	(خسارة) ربح السنة
		بنود الدخل الشامل الأخرى التي لن يتم إعادة تصنيفها إلى الأرباح والخسائر في الفترات اللاحقة بعد الضريبة
٢٨,٧٥٧	١٣٨,٤٦٨	٢٣
		التغير في القيمة العادلة للموجودات المالية بالقيمة العادلة من خلال الدخل الشامل الآخر
١,٨٠٦,٠٧٣	(٦٥٩,٦٣٥)	إجمالي (الخسارة) الربح والدخل الشامل للسنة

"إن الإيضاحات المرفقة من رقم (١) إلى رقم (٤٢) تشكل جزءاً من هذه القوائم المالية الموحدة وتقرأ معها"

شركة المنارة للتأمين
شركة مساهمة عامة محدودة
قائمة التغيرات في حقوق الملكية الموحدة للسنة المنتهية في ٣١ كانون الاول ٢٠٢١
(بالدينار الأردني)

رأس المال	خصم الإصدار	احتياطي إجباري	احتياطي اختياري	احتياطي القيمة العادلة	(خسائر) أرباح مرحلة	المجموع
الرصيد كما في ٢٠٢١/١/١	٥,٤٨٤,٨٠٣	(٢٩٠,٨٨٢)	٢٣٤,٢٤٣	١٨٢,٧٢٦	(٤٨٣,٥٨٣)	٥,٤٩٦,٨٦٨
زيادة رأس المال	١١٥,١٩٧	(٦٩,١١٨)	-	-	-	٤٦,٠٧٩
أطفاء خصم الإصدار (إيضاح ٢٠)	-	٢٩٠,٨٨٢	-	-	(٢٩٠,٨٨٢)	-
إجمالي الدخل الشامل للسنة	-	-	-	-	(٧٩٨,١٠٣)	(٦٥٩,٦٣٥)
خسائر بيع موجودات مالية من خلال الدخل الشامل الآخر	-	-	-	-	(٣٨,٤٥٨)	-
الرصيد كما في ٢٠٢١/١٢/٣١	٥,٦٠٠,٠٠٠	(٦٩,١١٨)	٢٣٤,٢٤٣	١٨٢,٧٢٦	(٧٥٧,٨٨٢)	٤,٨٨٣,٣١٢
الرصيد كما في ٢٠٢٠/١/١	٥,٠٠٠,٠٠٠	-	٥١,٥١٧	-	(١,٠٤٢,٣٠٣)	٣,٤٩٦,٨٧٤
زيادة رأس المال	٤٨٤,٨٠٣	(٢٩٠,٨٨٢)	-	-	-	١٩٣,٩٢١
إجمالي الدخل الشامل للسنة	-	-	-	-	١,٧٧٧,٣١٦	١,٨٠٦,٠٧٣
احتياطي إجباري	-	-	١٨٢,٧٢٦	-	(١٨٢,٧٢٦)	-
احتياطي اختياري	-	-	-	١٨٢,٧٢٦	(١٨٢,٧٢٦)	-
الرصيد كما في ٢٠٢٠/١٢/٣١	٥,٤٨٤,٨٠٣	(٢٩٠,٨٨٢)	٢٣٤,٢٤٣	١٨٢,٧٢٦	(٤٨٣,٥٨٣)	٥,٤٩٦,٨٦٨

"إن الإيضاحات المرفقة من رقم (١) إلى رقم (٤٢) تشكل جزءاً من هذه القوائم المالية الموحدة وتقرأ معها"

شركة المنارة للتأمين
شركة مساهمة عامة محدودة
قائمة التدفقات النقدية الموحدة للسنة المنتهية في ٣١ كانون الاول ٢٠٢١
(بالدينار الأردني)

٢٠٢٠	٢٠٢١	إيضاح	
الأنشطة التشغيلية			
١,٨٢٧,٢٦٣	(٩٦٦,٧٤٨)		(خسارة) ربح السنة قبل الضريبة
٨٥,٦٩٠	٨٧,٤٣٨	١٢	استهلاكات
(٣٣٠,٣٠٢)	١٥٤,٣٠٩		مخصص (رد) خسائر ائتمانية متوقعة
٣,٤٧٨,٠٨١	٣٤٥,٥٨٣		صافي التغير في مخصص الأقساط غير المكتسبة
(٢٦٩,١٨١)	٢,٢١١,٤٥٩		صافي التغير في مخصص الإدعاءات
التغير في رأس المال العامل			
(١,٧٢٤,٧٠٤)	٩٩,١٠٩		شيكات برسم التحصيل
(٢١٩,٧٨٠)	(٣٨٦,٥٩٠)		مدينون
٧٠٥,٣٣٨	(٣٣,٨٧٩)		ذمم معيدي التأمين المدينة
(٨٠,٧٨٦)	(٩٦,٥٢٧)		موجودات أخرى
(١,٢٦٣,٥٩٨)	٣٥٤,٣٣٠		دائنون
(٢٦,٦٨٧)	٥٣٧,٠٤٩		ذمم معيدي التأمين الدائنة
(١٥,٦٣٥)	٧,٣٧٤		مخصصات مختلفة
١٩٣,٢١١	(١٨,٤٥٦)		مطلوبات أخرى
٢,٣٥٨,٩١٠	٢,٢٩٤,٤٥١		صافي التدفقات النقدية من الأنشطة التشغيلية
الأنشطة الإستثمارية			
(١٩٥,١٠٩)	(١,٦٩٨,٢٢٠)		ممتلكات ومعدات
(٢,٢٩٥,٩٤٩)	٦٠٠,٠٨١		ودائع لدى البنوك يزيد إستحقاقها عن ثلاثة أشهر
(١٨٦,٥٧٠)	(١,٠٩٩,٧١٨)		موجودات مالية بالقيمة العادلة من خلال الدخل الشامل الآخر
(٢,٦٧٧,٦٢٨)	(٢,١٩٧,٨٥٧)		صافي التدفقات النقدية المستخدمة في الأنشطة الإستثمارية
الأنشطة التمويلية			
١٩٣,٩٢١	٤٦,٠٧٩		زيادة رأس المال
-	١,٤٣٦,٦١٠		بنوك دائنة
١٩٣,٩٢١	١,٤٨٢,٦٨٩		صافي التدفقات النقدية من الأنشطة التمويلية
(١٢٤,٧٩٧)	١,٥٧٩,٢٨٣		التغير في النقد وما في حكمه
١,٤٠٤,٨٢٣	١,٢٨٠,٠٢٦		النقد وما في حكمه في بداية السنة
١,٢٨٠,٠٢٦	٢,٨٥٩,٣٠٩	٣١	النقد وما في حكمه في نهاية السنة

"إن الإيضاحات المرفقة من رقم (١) إلى رقم (٤٢) تشكل جزءاً من هذه القوائم المالية الموحدة وتقرأ معها"

شركة المنارة للتأمين
شركة مساهمة عامة محدودة
حساب إيرادات الاكتتاب لأعمال التأمينات العامة للسنة المنتهية في ٣١ كانون الاول ٢٠٢١

المركبات		البحري والنقل		الطيران		الحريق والأضرار الأخرى للممتلكات		المسؤولية		الطبي		فروع أخرى		المجموع	
٢٠٢٠	٢٠٢١	٢٠٢٠	٢٠٢١	٢٠٢٠	٢٠٢١	٢٠٢٠	٢٠٢١	٢٠٢٠	٢٠٢١	٢٠٢٠	٢٠٢١	٢٠٢٠	٢٠٢١	٢٠٢٠	٢٠٢١
١٢,٨٧٣,٩٢٩	١٠,١٤٢,٥٥٣	١٠٣,٨٠٦	٤٥,٧٢٩	-	-	٩٣٥,٧١٤	١,٠٥٣,١٣٠	٤٧٢,٥٤٤	٣٢٩,٣٣٠	١,٩٠٣,٠٧١	١,٥١٣,٠٧٧	١٨٩,٥١٣	١٣٨,٧٧٠	١٦,٥٩٥,٩٩٣	١٣,١٠٥,١٧٣
٩٠٩,٤٥٥	٧٣٣,٣٠٤	٨٠,١١٨	١٦,٩٠٧	٢,٦٩٨	٢,٦٩٨	٢٣٠,٣٦٦	٣٥٩,١٠٦	٤١٥,١٣٥	٢٨٠,٣٨٣	-	-	٤٢١	٢,٣٩٣	١,٧٦٦,٩٣٣	١,٢٦٦,٠٥١
١٣,٧٨٣,٣٨٤	١٠,٨٧٥,٨٥٧	١٨٣,٩٢٤	٦٢,٦٣٦	٢,٦٩٨	٢,٦٩٨	١,١٦٦,٠٨٠	١,٤١٢,٢٣٦	٨٨٧,٦٧٩	٦٠٩,٧١٣	١,٩٠٣,٠٧١	١,٥١٣,٠٧٧	١٨٩,٩٣٤	١٤١,١٦٣	١٨,٣٦٢,٩٢٦	١٤,٣٧١,٢٢٤
١,١١٤,٣١٩	٢٧١,٧٧٠	-	(٤٠)	-	-	٢٧,٨٧٤	٧٠٩	-	-	-	-	٦٢٩	-	١,١٤٢,٨٢٢	٢٧٢,٤٣٩
-	-	١٦٠,٣٦٨	٥١,٠٦١	-	-	١,٣٠٣,٠٦٦	١,٠٩٦,٢١٦	٨٣٨,٩٨٠	٥٣٨,٦٣١	١,٠٠٩,٤١٣	٩١٢,٦٨٦	٦٦,٨٣٤	٧٥,٧١٥	٣,٣٧٨,٦٦١	٢,٦٧٤,٣٠٩
١٢,٦٦٩,٠٦٥	١٠,٦٠٤,٠٨٧	٢٣,٥٥٦	١١,٦١٥	٢,٦٩٨	٢,٦٩٨	٦٩,١٥٥	٨١,٢٩٦	٤٨,٦٩٩	٧١,٠٨٢	٨٩٣,٦٥٨	٦٠٠,٣٩١	١٢٢,٤٧١	٦٥,٤٤٨	١٣,٨٤١,٤٤٣	١١,٤٢٤,٤٧٦
٥,٩١٧,٠٣١	٢,٢٢١,٨٤٤	١٧,١٧٧	١٥,٩٣٨	٢,٤٦٩	١,٦٤٨	٣٨٢,٩٥٤	٣٤٠,٨٦٠	١٧٤,٧١٣	١٥٨,٣١٨	٦٩٨,٦٣٩	٥٩١,٣١٤	٨٢,٨١١	٦٥,٨٦٢	٧,٢٣٣,٧٠٠	٣,٤٣٧,٨٧٨
١٠٣,٣٩٠	٣٥,٣١٨	١٤,٣٤٨	١٢,٤٠٣	-	-	٣٥٥,٢٤٠	٣١٠,١٦٨	١٦٢,٢٠٥	١٤٤,٣٧٤	٤٨٨,٣٠١	٢٢٧,٢٢٢	٤٣,٦٨٣	٢٩,٧٩٧	١,١٢٢,٠٩٥	٨٠٤,٣٥٤
٥,٨١٣,٦٤١	٢,١٨٦,٥٢٦	٢,٨٢٩	٣,٥٣٥	٢,٤٦٩	١,٦٤٨	٢٧,٧١٤	٣٠,٦٩٢	١٢,٥٠٨	١٣,٩٤٤	٢١٠,٣٣٨	٣٦٤,٠٩٢	٣٩,١٢٨	٣٦,٠٦٥	٦,١١١,٦٠٥	٢,٦٣٣,٥٢٤
٦,٤٧٨,٦٤٤	٥,٩١٧,٠٣١	٤٦,٦٤١	١٧,١٧٧	٢,٤٦٩	٢,٤٦٩	٤١٧,٦٠١	٣٤٠,٨٦٠	٢٣٩,٥٤٠	١٧٤,٧١٣	٨٠٨,٩٣٩	٦٩٨,٦٣٩	١٥١,٦٩٨	٨٢,٨١١	٨,١٤٥,٥٣٢	٧,٢٣٣,٧٠٠
٤٤٩,١٠٥	١٠٣,٣٩٠	٤١,٠٦٠	١٤,٣٤٨	-	-	٣٨٦,٩٩٦	٣١٠,١٦٨	٢١٦,٠٢٣	١٦٢,٢٠٥	٥١٥,٨٩٢	٤٨٨,٣٠١	٧٩,٢٦٨	٤٣,٦٨٣	١,٦٨٨,٣٤٤	١,١٢٢,٠٩٥
٦,٠٢٩,٥٣٩	٥,٨١٣,٦٤١	٥,٥٨١	٢,٨٢٩	٢,٤٦٩	٢,٤٦٩	٣٠,٦٩٢	٣٠,٦٠٥	٢٣,٥١٧	١٢,٥٠٨	٢٩٣,٠٤٧	٢١٠,٣٣٨	٧٢,٤٣٠	٣٩,١٢٨	٦,٤٥٧,١٨٨	٦,١١١,٦٠٥
١٢,٤٥٣,١٦٧	٦,٩٧٦,٩٧٢	٢٠,٨٠٤	١٢,٣٢١	٢,٦٩٨	١,٨٧٧	٦٦,١٧٧	٨١,٣٨٣	٣٧,٦٩٠	٧٢,٥١٨	٨١٠,٩٤٩	٧٥٤,١٤٥	٨٩,١٦٩	٦٢,٣٨٥	١٣,٤٩٥,٨٦٠	٧,٩٤٦,٣٩٥

الأقساط المكتتبة

الأعمال المباشرة

إعادة التأمين الإختياري الوارد

إجمالي الأقساط

يطرح :

أقساط إعادة التأمين المحلية

أقساط إعادة التأمين الخارجية

صافي الأقساط

يضاف

رصيد أول المدة

مخصص الأقساط غير المكتسبة

يطرح : حصة معيدي التأمين

صافي مخصص الأقساط غير المكتسبة أول المدة

يطرح

رصيد آخر المدة

مخصص الأقساط غير المكتسبة

يطرح : حصة معيدي التأمين

صافي مخصص الأقساط غير المكتسبة آخر المدة

صافي الإيرادات المتحققة من الأقساط المكتتبة

"إن الإيضاحات المرفقة من رقم (١) إلى رقم (٤٢) تشكل جزءاً من هذه القوائم المالية الموحدة وتقرأ معها"

شركة المنارة للتأمين
شركة مساهمة عامة محدودة
حساب تكلفة التعويضات لأعمال التأمينات العامة للسنة المنتهية في ٣١ كانون الاول ٢٠٢١
(بالدينار الأردني)

المركبات		البحري والنقل		الطيران		الحريق والأضرار الأخرى للممتلكات		المسؤولية		الطبي		فروع أخرى		المجموع	
٢٠٢٠	٢٠٢١	٢٠٢٠	٢٠٢١	٢٠٢٠	٢٠٢١	٢٠٢٠	٢٠٢١	٢٠٢٠	٢٠٢١	٢٠٢٠	٢٠٢١	٢٠٢٠	٢٠٢١	٢٠٢٠	٢٠٢١
١٠,٥٢٩,٣٤٩	٥,٠٠٦,٧٤٩	٢٣,٣١١	١٦٩,٥٥٣	-	-	٤٤٦,٨٧٧	٥٦٤,٥٢٢	١١,٨٣٥	٤,٣٠٦	١,٥٨٠,٤٤٧	١,٣٥٧,٨٦٥	٢٦,٩٠٤	٢٧,٩٩٠	١٢,٦١٨,٧٢٣	٧,١٣٠,٩٨٥
١٠,٥٢٩,٣٤٩	٥,٠٠٦,٧٤٩	٢٣,٣١١	١٦٩,٥٥٣	-	-	٤٤٦,٨٧٧	٥٦٤,٥٢٢	١١,٨٣٥	٤,٣٠٦	١,٥٨٠,٤٤٧	١,٣٥٧,٨٦٥	٢٦,٩٠٤	٢٧,٩٩٠	١٢,٦١٨,٧٢٣	٧,١٣٠,٩٨٥
٧٩٥,٨٧٠	٢٨٩,٩١١	١,٥١٣	٧٤٣	-	-	٥٠,٥١٢	٤,٠٨٦	٤٠٢٦	-	١٥٢,٥٤٩	١٠٤,١٣٢	٨٤٥	-	١,٠٠٥,٣١٥	٣٩٨,٨٧٢
٧٩٥,٨٧٠	٢٨٩,٩١١	١,٥١٣	٧٤٣	-	-	٥٠,٥١٢	٤,٠٨٦	٤٠٢٦	-	١٥٢,٥٤٩	١٠٤,١٣٢	٨٤٥	-	١,٠٠٥,٣١٥	٣٩٨,٨٧٢
٤٢٣,٦٤٩	٥٥٠,٧٤٠	-	-	-	-	-	٣٦٢	-	-	-	-	-	-	٤٢٣,٦٤٩	٥٥١,١٠٢
٤٢٣,٦٤٩	٥٥٠,٧٤٠	-	-	-	-	-	٣٦٢	-	-	-	-	-	-	٤٢٣,٦٤٩	٥٥١,١٠٢
-	-	١٦,٦٣٧	١٦٢,٧٨٨	-	-	٤٢٨,٨٢٥	٥٣٦,١٠٦	٤٩٧٠	٤,١٥٦	٩٩٨,٤٥٣	٦٧٨,٩٤١	١٢,٩٩٩	١٧,٠٧١	١,٤٦١,٨٨٤	١,٣٩٩,٠٦٢
-	-	١٦,٦٣٧	١٦٢,٧٨٨	-	-	٤٢٨,٨٢٥	٥٣٦,١٠٦	٤٩٧٠	٤,١٥٦	٩٩٨,٤٥٣	٦٧٨,٩٤١	١٢,٩٩٩	١٧,٠٧١	١,٤٦١,٨٨٤	١,٣٩٩,٠٦٢
-	-	١,١٠٦	٧٤٣	-	-	٤٩,٩٨٦	٤,٢٣٤	١٨٤٥	-	-	-	-	-	٥٢,٩٣٧	٤,٩٧٧
-	-	١,١٠٦	٧٤٣	-	-	٤٩,٩٨٦	٤,٢٣٤	١٨٤٥	-	-	-	-	-	٥٢,٩٣٧	٤,٩٧٧
٩,٣٠٩,٨٣٠	٤,١٦٦,٠٩٨	٦,٢٦٧	٦,٧٦٥	-	-	١٧,٥٢٦	٢٨,٢٠٢	٤٦٨٤	١٥٠	٤٢٩,٤٤٥	٥٧٤,٧٩٢	١٣,٠٦٠	١٠,٩١٩	٩,٧٨٠,٨١٢	٤,٧٨٦,٩٢٦
٩,٣٠٩,٨٣٠	٤,١٦٦,٠٩٨	٦,٢٦٧	٦,٧٦٥	-	-	١٧,٥٢٦	٢٨,٢٠٢	٤٦٨٤	١٥٠	٤٢٩,٤٤٥	٥٧٤,٧٩٢	١٣,٠٦٠	١٠,٩١٩	٩,٧٨٠,٨١٢	٤,٧٨٦,٩٢٦
٦,٣٠٠,٠٠٨	٤,٦٩٢,٨١١	٣٣,٥٤٢	٥,٨٦٢	٢٧٦,٧١٦	٢٧٦,٧١٦	٤٠٨,٥٣١	٤٩٥,٤٧١	١,١٤٩,٤٦٨	١,١٣٥,٤٧٠	٤٩,٣٨٥	٣٥,٥٩٨	١١٤,٣٦٨	٤٩,١٧٧	٨,٣٣٢,٠١٨	٦,٦٩١,١٠٥
٦,٣٠٠,٠٠٨	٤,٦٩٢,٨١١	٣٣,٥٤٢	٥,٨٦٢	٢٧٦,٧١٦	٢٧٦,٧١٦	٤٠٨,٥٣١	٤٩٥,٤٧١	١,١٤٩,٤٦٨	١,١٣٥,٤٧٠	٤٩,٣٨٥	٣٥,٥٩٨	١١٤,٣٦٨	٤٩,١٧٧	٨,٣٣٢,٠١٨	٦,٦٩١,١٠٥
١,٥٣٢,٦٣٦	٨٥٠,٧٠٠	٦١٨	٥,٦٠٠	-	-	٣,٠٠٠	٦,٥٠٠	٤,٥٠٠	٤,٥٠٠	١٠,٠٠٠	٣١,٠٧٧	٣,٩٢٥	٢,٦٣٦	١,٥٥٤,٦٧٩	٩٠١,٠١٣
١,٥٣٢,٦٣٦	٨٥٠,٧٠٠	٦١٨	٥,٦٠٠	-	-	٣,٠٠٠	٦,٥٠٠	٤,٥٠٠	٤,٥٠٠	١٠,٠٠٠	٣١,٠٧٧	٣,٩٢٥	٢,٦٣٦	١,٥٥٤,٦٧٩	٩٠١,٠١٣
٧٧٦,٩٦١	٥٣٧,١٧٩	٢٤,٠٣٣	٤,٨٥٠	٢٧٦,٧١٦	٢٧٦,٧١٦	٣٩٠,٦٥٥	٤٧٦,٤٥٧	١,١٣٩,٤٦٨	١,١٢٥,٤٧٠	٣٣,٤٢١	٤٦,٥٦٩	٦٠,٤٢٨	١٤,٦١٢	٢,٧٠١,٦٨٢	٢,٤٨١,٨٥٣
٧٧٦,٩٦١	٥٣٧,١٧٩	٢٤,٠٣٣	٤,٨٥٠	٢٧٦,٧١٦	٢٧٦,٧١٦	٣٩٠,٦٥٥	٤٧٦,٤٥٧	١,١٣٩,٤٦٨	١,١٢٥,٤٧٠	٣٣,٤٢١	٤٦,٥٦٩	٦٠,٤٢٨	١٤,٦١٢	٢,٧٠١,٦٨٢	٢,٤٨١,٨٥٣
١,٤٠٨,٠٠٢	١,٥٤٤,٧١١	-	-	-	-	-	-	-	-	-	-	-	-	١,٤٠٨,٠٠٢	١,٥٤٤,٧١١
١,٤٠٨,٠٠٢	١,٥٤٤,٧١١	-	-	-	-	-	-	-	-	-	-	-	-	١,٤٠٨,٠٠٢	١,٥٤٤,٧١١
٥,٦٤٧,٦٨١	٣,٤٦١,٦٢١	١٠,١٢٧	٦,٦١٢	-	-	٢٠,٨٧٦	٢٥,٥١٤	١٤,٥٠٠	١٤,٥٠٠	٢٥,٩٦٤	٢٠,١٠٦	٥٧,٨٦٥	٣٧,٢٠١	٥,٧٧٧,٠١٣	٣,٥٦٥,٥٥٤
٥,٦٤٧,٦٨١	٣,٤٦١,٦٢١	١٠,١٢٧	٦,٦١٢	-	-	٢٠,٨٧٦	٢٥,٥١٤	١٤,٥٠٠	١٤,٥٠٠	٢٥,٩٦٤	٢٠,١٠٦	٥٧,٨٦٥	٣٧,٢٠١	٥,٧٧٧,٠١٣	٣,٥٦٥,٥٥٤
٣,٦٢١,٣٦٩	٢,٦١٠,٩٢١	٩,٥٠٩	١,٠١٢	-	-	١٧,٨٧٦	١٩,٠١٤	١٠,٠٠٠	١٠,٠٠٠	١٥,٩٦٤	١٠,٧٨٣	٥٣,٩٤٠	٣٤,٥٦٥	٣,٧٢٨,٦٥٨	٢,٦٨٦,٢٩٥
٣,٦٢١,٣٦٩	٢,٦١٠,٩٢١	٩,٥٠٩	١,٠١٢	-	-	١٧,٨٧٦	١٩,٠١٤	١٠,٠٠٠	١٠,٠٠٠	١٥,٩٦٤	١٠,٧٨٣	٥٣,٩٤٠	٣٤,٥٦٥	٣,٧٢٨,٦٥٨	٢,٦٨٦,٢٩٥
٢,٠٢٦,٣١٢	٨٥٠,٧٠٠	٦١٨	٥,٦٠٠	-	-	٣,٠٠٠	٦,٥٠٠	٤,٥٠٠	٤,٥٠٠	١٠,٠٠٠	٩,٣٢٣	٣,٩٢٥	٢,٦٣٦	٢,٠٤٨,٣٥٥	٨٧٩,٢٥٩
٢,٠٢٦,٣١٢	٨٥٠,٧٠٠	٦١٨	٥,٦٠٠	-	-	٣,٠٠٠	٦,٥٠٠	٤,٥٠٠	٤,٥٠٠	١٠,٠٠٠	٩,٣٢٣	٣,٩٢٥	٢,٦٣٦	٢,٠٤٨,٣٥٥	٨٧٩,٢٥٩
٤,٦٩٢,٨١١	٤,٣٨٧,٦٧٦	٥,٨٦٢	١٥٠,٣٢٥	٢٧٦,٧١٦	٢٧٦,٧١٦	٤٩٥,٤٧١	٦٨٦,٨٨٣	١,١٣٥,٤٧٠	١,١٩٣,٧٢٠	٣٥,٥٩٨	١٣٧,٣٦١	٤٩,١٧٧	٥١,٧٨٧	٦,٦٩١,١٠٥	٦,٨٨٤,٤٦٨
٤,٦٩٢,٨١١	٤,٣٨٧,٦٧٦	٥,٨٦٢	١٥٠,٣٢٥	٢٧٦,٧١٦	٢٧٦,٧١٦	٤٩٥,٤٧١	٦٨٦,٨٨٣	١,١٣٥,٤٧٠	١,١٩٣,٧٢٠	٣٥,٥٩٨	١٣٧,٣٦١	٤٩,١٧٧	٥١,٧٨٧	٦,٦٩١,١٠٥	٦,٨٨٤,٤٦٨
٨٥٠,٧٠٠	٨٧٦,٤٦٠	٥,٦٠٠	٥,٦٠٠	-	-	٦,٥٠٠	١٧,٠٠٠	٤,٥٠٠	٤,٥٠٠	٣١,٠٧٧	١٨,٤٥١	٢,٦٣٦	٥٥٣	٩٠١,٠١٣	٩٢٢,٥٦٤
٨٥٠,٧٠٠	٨٧٦,٤٦٠	٥,٦٠٠	٥,٦٠٠	-	-	٦,٥٠٠	١٧,٠٠٠	٤,٥٠٠	٤,٥٠٠	٣١,٠٧٧	١٨,٤٥١	٢,٦٣٦	٥٥٣	٩٠١,٠١٣	٩٢٢,٥٦٤
٥٣٧,١٧٩	٥٨٠,٧٧٨	٤,٨٥٠	١٤٨,٦٦٦	٢٧٦,٧١٦	٢٧٦,٧١٦	٤٧٦,٤٥٧	٦٦٩,٧٥٦	١,١٢٥,٤٧٠	١,١٨٣,٧٢٠	٤٦,٥٦٩	٢٠,٢٨٨	١٤,٦١٢	٢١,٢٠٦	٢,٤٨١,٨٥٣	٢,٩٠١,١٣٠
٥٣٧,١٧٩	٥٨٠,٧٧٨	٤,٨٥٠	١٤٨,٦٦٦	٢٧٦,٧١٦	٢٧٦,٧١٦	٤٧٦,٤٥٧	٦٦٩,٧٥٦	١,١٢٥,٤٧٠	١,١٨٣,٧٢٠	٤٦,٥٦٩	٢٠,٢٨٨	١٤,٦١٢	٢١,٢٠٦	٢,٤٨١,٨٥٣	٢,٩٠١,١٣٠
١,٥٤٤,٧١١	١,٠٧١,١٦٦	-	-	-	-	-	-	-	-	-	-	-	-	١,٥٤٤,٧١١	١,٠٧١,١٦٦
١,٥٤٤,٧١١	١,٠٧١,١٦٦	-	-	-	-	-	-	-	-	-	-	-	-	١,٥٤٤,٧١١	١,٠٧١,١٦٦
٣,٤٦١,٦٢١	٣,٦١٢,١٩٢	٦,٦١٢	٧,٢٥٩	-	-	٢٥,٥١٤	٣٤,١٢٧	١٤,٥٠٠	١٤,٥٠٠	٢٠,١٠٦	١٣٥,٥٢٤	٣٧,٢٠١	٣١,١٣٤	٣,٥٦٥,٥٥٤	٣,٨٣٤,٧٣٦
٣,٤٦١,٦٢١	٣,٦١٢,١٩٢	٦,٦١٢	٧,٢٥٩	-	-	٢٥,٥١٤	٣٤,١٢٧	١٤,٥٠٠	١٤,٥٠٠	٢٠,١٠٦	١٣٥,٥٢٤	٣٧,٢٠١	٣١,١٣٤	٣,٥٦٥,٥٥٤	٣,٨٣٤,٧٣٦
١١,٤٩٥,٨٩٠	٤,٠١٥,٥٢٧	٩,٧٨٢	٦,١١٨	-	-	١٢,٨٨٨	١٩,٥٨٩	٤,٦٨٤	١٥٠	٤٣٥,٣٠٣	٤٥٩,٣٧٤	٣٣,٧٢٤	١٦,٩٨٦	١١,٩٩٢,٢٧١	٤,٥١٧,٧٤٤
١١,٤٩٥,٨٩٠	٤,٠١٥,٥٢٧	٩,٧٨٢	٦,١١٨	-	-	١٢,٨٨٨	١٩,٥٨٩	٤,٦٨٤	١٥٠	٤٣٥,٣٠٣	٤٥٩,٣٧٤	٣٣,٧٢٤	١٦,٩٨٦	١١,٩٩٢,٢٧١	٤,٥١٧,٧٤٤

"إن الإيضاحات المرفقة من رقم (١) إلى رقم (٤٢) تشكل جزءاً من هذه القوائم المالية الموحدة وتقرأ معها"

شركة المنارة للتأمين
شركة مساهمة عامة محدودة
حساب (خسائر) أرباح الاكتتاب لأعمال التأمينات العامة للسنة المنتهية في ٣١ كانون الاول ٢٠٢١
(بالدينار الأردني)

المركبات		البحري والنقل		الطيران		الحريق والأضرار الأخرى للممتلكات		المسؤولية		الطبي		فروع أخرى		المجموع	
٢٠٢٠	٢٠٢١	٢٠٢٠	٢٠٢١	٢٠٢٠	٢٠٢١	٢٠٢٠	٢٠٢١	٢٠٢٠	٢٠٢١	٢٠٢٠	٢٠٢١	٢٠٢٠	٢٠٢١	٢٠٢٠	٢٠٢١
١٢,٤٥٣,١٦٧	٦,٩٧٦,٩٧٢	٢٠,٨٠٤	١٢,٣٢١	٢,٦٩٨	١,٨٧٧	٨١,٣٨٣	٦٦,١٧٧	٣٧,٦٩٠	٧٢,٥١٨	٨١٠,٩٤٩	٧٥٤,١٤٥	٨٩,١٦٩	٦٢,٣٨٥	١٣,٤٩٥,٨٦٠	٧,٩٤٦,٣٩٥
١١,٤٩٥,٨٩٠	٤,٠١٥,٥٢٧	٩,٧٨٢	٦,١١٨	-	-	١٢,٨٨٨	١٩,٥٨٩	٤,٦٨٤	١٥٠	٤٣٥,٣٠٣	٤٥٩,٣٧٤	٣٣,٧٢٤	١٦,٩٨٦	١١,٩٩٢,٢٧١	٤,٥١٧,٧٤٤
٩٥٧,٢٧٧	٢,٩٦١,٤٤٥	١١,٠٢٢	٦,٢٠٣	٢,٦٩٨	١,٨٧٧	٦٨,٤٩٥	٤٦,٥٨٨	٣٣,٠٠٦	٧٢,٣٦٨	٣٧٥,٦٤٦	٢٩٤,٧٧١	٥٥,٤٤٥	٤٥,٣٩٩	١,٥٠٣,٥٨٩	٣,٤٢٨,٦٥١
١٠,٠٠٠	-	٣٥,٩٥٨	١٤,١٢٨	-	-	١٤٤,١٥٧	١٢٦,٧٣٦	٣٧,٦٨١	٣٠,٣٦٠	-	-	٩,٦٧٧	١٢,٨٥٣	٢٣٧,٤٧٣	١٨٤,٠٧٧
٣٥٤,٥١٨	٣٢٢,٧٠٤	٦,٦٠٢	٣,٧١٤	٥٦٨	٥٦٨	٥٥,٨٦٦	٥١,٠٤٠	٣٢,٧٦٦	١٤,٩٦١	٧٠,٠٥١	٦٨,٢١٩	٣٢,٣٩٧	١٠,٨٨٧	٥٥٢,٧٦٨	٤٧٢,٠٩٣
٦٣٦,٨٠٢	٣٤٥,٩٤٥	٩٠٣	١٠,٥٢٠	-	-	-	-	-	-	-	-	-	-	٦٣٧,٧٠٥	٣٥٦,٤٦٥
١,٩٥٨,٥٩٧	٣,٦٣٠,٠٩٤	٥٤,٤٨٥	٣٤,٥٦٥	٣,٢٦٦	٢,٤٤٥	٢٦٨,٥١٨	٢٢٤,٣٦٤	١٠٣,٤٥٣	١١٧,٦٨٩	٤٤٥,٦٩٧	٣٦٢,٩٩٠	٩٧,٥١٩	٦٩,١٣٩	٢,٩٣١,٥٣٥	٤,٤٤١,٢٨٦
٩٦١,٤٠٠	٦٨٣,٠٣٤	١٢,٩٨٧	٥,٤٣٧	-	-	٨٣,٩١٧	٧٨,٥٠١	٩,٢٧٩	٩,٧٤٥	٣٥,٢١٦	٢٤,٧٠٦	٧,٥٨٢	١٨,١٣٩	١,١١٠,٣٨١	٨١٩,٥٦٢
٢٧١,٢٩٧	٢١٧,٣٧١	-	-	-	-	٣١,٨١١	٢٥,٧٧٠	-	-	(٦٠٠)	٤٨,٦٦٦	-	-	٣٠٢,٥٠٨	٢٩١,٨٠٧
١,٢٧٩,١٥٨	١,٣٠١,٩٧٢	١٧,٠٦٩	١,٤٢٦	-	٣٣٢	١٣١,٠٦٢	٨,٤٩١	٨٢,٣٨٠	٨,٧٢٧	١٧٦,٦١٣	٧٣,٧١٦	١٧,٦٢٧	٨,٠٣٥	١,٧٠٣,٩٠٩	١,٤٠٢,٦٩٩
٣١٠,٦٩٠	٢٤١,٥٢١	١,٠٨٢	٦٩٧	-	-	١٠,٨٠٣	٩,٧٠٢	٢,٤٧٨	٢,٢٥٣	١٥٦,٢٨١	١٣٠,٦٩٧	١,٧٠٦	١,٢٦٥	٤٨٣,٠٤٠	٣٨٦,١٣٥
٢,٨٢٢,٥٤٥	٢,٤٤٣,٨٩٨	٣١,١٣٨	٧,٥٦٠	-	٣٣٢	٢٥٧,٥٩٣	١٢٢,٤٦٤	٩٤,١٣٧	٢٠,٧٢٥	٣٦٧,٥١٠	٢٧٧,٧٨٥	٢٦,٩١٥	٢٧,٤٣٩	٣,٥٩٩,٨٣٨	٢,٩٠٠,٢٠٣
(٨٦٣,٩٤٨)	١,١٨٦,١٩٦	٢٣,٣٤٧	٢٧,٠٠٥	٣,٢٦٦	٢,١١٣	١٠,٩٢٥	١٠,١,٩٠٠	٩,٣١٦	٩٦,٩٦٤	٧٨,١٨٧	٨٥,٢٠٥	٧٠,٦٠٤	٤١,٧٠٠	(٦٦٨,٣٠٣)	١,٥٤١,٠٨٣

صافي الإيرادات المتحققة من الأقساط المكتتبة
يُطرح

صافي تكلفة التعويضات

صافي الأيرادات المتحققة من الأقساط المكتتبة
يُضاف

عمولات مقبوضة

بدل خدمة إصدار وثائق التأمين

إيرادات أخرى

مجموع الإيرادات

يُطرح:

تكاليف إقتناء وثائق التأمين

أقساط فائض خسارة

مصاريف إدارية خاصة بحسابات الاكتتاب

مصاريف أخرى

مجموع المصروفات

(خسارة) ربح الاكتتاب

"إن الإيضاحات المرفقة من رقم (١) إلى رقم (٤٢) تشكل جزءاً من هذه القوائم المالية الموحدة وتقرأ معها"

شركة المنارة للتأمين
شركة مساهمة عامة محدودة
إيضاحات حول القوائم المالية الموحدة
٣١ كانون الأول ٢٠٢١
(بالدينار الأردني)

١ . عام

تأسست شركة المنارة للتأمين (شركة البحار العربية للتأمين سابقاً) في عام ١٩٧٤ وسجلت كشركة مساهمة عامة برأسمال قدره ١٥٠,٠٠٠ دينار مقسم إلى ١٥٠,٠٠٠ سهم بقيمة إسمية دينار للسهم الواحد. هذا وقد جرت عدة تعديلات على رأس المال ليصبح رأس المال المصرح به والمدفوع ٥,٦٠٠,٠٠٠ دينار/سهم. إن مركز تسجيل الشركة هو المملكة الأردنية الهاشمية. تقوم الشركة بمزاولة أعمال التأمين والتي تتضمن تأمين المركبات والبحري والنقل والطيران والحريق والأضرار الأخرى للممتلكات والمسؤولية والطبي والحوادث الشخصية.

إن أسهم الشركة مدرجة في بورصة عمان للأوراق المالية – الأردن.

تم إقرار القوائم المالية الموحدة المرفقة من قبل مجلس إدارة الشركة في جلسته المنعقدة بتاريخ ١٩ تشرين الأول ٢٠٢٢، وهي خاضعة لموافقة الهيئة العامة للمساهمين.

٢ . أهم السياسات المحاسبية

أسس إعداد القوائم المالية الموحدة

تم اعداد القوائم المالية الموحدة للشركة وشركاتها التابعة وفقاً للمعايير الصادرة عن مجلس معايير المحاسبة الدولية ووفقاً للقوانين المحلية النافذة و بموجب النماذج الموضوعية من إدارة التأمين.

تم إعداد القوائم المالية الموحدة وفقاً لمبدأ الكلفة التاريخية باستثناء الموجودات المالية التي تظهر بالقيمة العادلة.

إن الدينار الأردني هو عملة إظهار القوائم المالية الموحدة والذي يمثل العملة الرئيسية للشركة.

إن السياسات المحاسبية المتبعة للسنة متماثلة مع السياسات التي تم اتباعها في السنة السابقة، باستثناء المعايير الجديدة التي أصبحت واجبة التطبيق اعتباراً من بداية السنة المالية الحالية.

أسس توحيد القوائم المالية

تمثل القوائم المالية الموحدة القوائم المالية للشركة والشركات التابعة لها والخاضعة لسيطرتها. تتحقق السيطرة عندما تمتلك الشركة القدرة على التحكم في السياسات المالية و التشغيلية للشركات التابعة و ذلك للحصول على منافع من أنشطتها، و يتم استبعاد المعاملات و الأرصدة و الإيرادات و المصروفات المتبادلة بالكامل فيما بين الشركة و الشركات التابعة لها.

وفيما يلي عرض للشركات التابعة التي يتم توحيد قوائمها المالية مع القوائم المالية للشركة الأم:

اسم الشركة التابعة	رأس المال	نسبة الملكية	بلد التأسيس
البحار للإستثمار والتجارة ذ.م.م	٧٩,٥٠٣	١٠٠%	الأردن
ما وراء البحار للإستثمارات العقارية م.خ.م	٥٠,٠٠٠	١٠٠%	الأردن
أبار للإستثمار والتطوير العقاري ذ.م.م	١,٥٠٠	١٠٠%	الأردن

يتم توحيد نتائج عمليات الشركات التابعة في قائمة الدخل الموحدة من تاريخ تملكها وهو التاريخ الذي يجري فيه فعلياً انتقال سيطرة الشركة على الشركات التابعة، ويتم توحيد نتائج عمليات الشركات التابعة التي تم التخلص منها في قائمة الدخل الموحدة حتى تاريخ التخلص وهو التاريخ الذي تفقد الشركة فيه السيطرة على الشركات التابعة.

يتم اعداد القوائم المالية للشركات التابعة كما في نفس السنة المالية في شركة التأمين، اذا كانت الشركات التابعة تتبع سياسات محاسبية تختلف عن تلك المتبعة في شركة التأمين فيتم إجراء التعديلات اللازمة على القوائم المالية للشركات التابعة لتتطابق مع السياسات المحاسبية المتبعة في شركة التأمين.

تطبيق معايير التقارير المالية الدولية الجديدة

أصدر مجلس معايير المحاسبة الدولية عدداً من المعايير الدولية للتقارير المالية، وسيتم تطبيق هذه المعايير بعد تاريخ ٣١ كانون الأول ٢٠٢١.

وفيما يلي ملخص لأهم المعايير الجديدة وتواريخ تطبيقها :

رقم المعيار	موضوع المعيار	تاريخ التطبيق
المعيار الدولي للتقارير المالية رقم (١٧)	عقود التأمين	السنوات المالية التي تبدأ في كانون الثاني ٢٠٢٣

تقوم إدارة الشركة بعمل تقييم مفصل لتأثير معيار التقارير المالية الدولي رقم (١٧) على القوائم المالية الموحدة للشركة.

معلومات القطاعات

قطاع الأعمال يمثل مجموعة من الموجودات و العمليات التي تشترك معاً في تقديم منتجات أو خدمات خاضعة لمخاطر وعوائد تختلف عن تلك المتعلقة بقطاعات أعمال أخرى والتي يتم قياسها وفقاً للتقارير التي تم إستعمالها من قبل المدير التنفيذي وصانع القرار الرئيسي لدى الشركة.

القطاع الجغرافي يرتبط في تقديم منتجات أو خدمات في بيئة اقتصادية محددة خاضعة لمخاطر و عوائد تختلف عن تلك المتعلقة بقطاعات تعمل في بيئات إقتصادية أخرى.

إستخدام التقديرات

إن إعداد القوائم المالية الموحدة وتطبيق السياسات المحاسبية يتطلب من إدارة الشركة القيام بتقديرات وإجتهادات تؤثر في مبالغ الموجودات والمطلوبات المالية والإفصاح عن الإلتزامات المحتملة كما أن هذه التقديرات والإجتهادات تؤثر في الإيرادات والمصاريف والمخصصات وكذلك في التغييرات في القيمة العادلة التي تظهر ضمن حقوق الملكية وبشكل خاص يتطلب من إدارة الشركة إصدار أحكام وإجتهادات هامة لتقدير مبالغ التدفقات النقدية المستقبلية وأوقاتها. إن التقديرات المذكورة مبنية بالضرورة على فرضيات وعوامل متعددة لها درجات متفاوتة من التقدير وعدم التيقن وإن النتائج الفعلية قد تختلف عن التقديرات وذلك نتيجة التغييرات الناجمة عن أوضاع وظروف تلك التقديرات في المستقبل.

تعتقد إدارة الشركة بأن التقديرات ضمن القوائم المالية الموحدة معقولة ومفصلة على النحو التالي:

- يتم تكوين مخصص تدني مدينين إعتياداً على أسس وفرضيات معتمدة من قبل إدارة الشركة لتقدير المخصص الواجب تكوينه بموجب متطلبات المعايير الدولية للتقارير المالية.
- يتم تحميل السنة المالية بما يخصها من نفقة ضريبة الدخل وفقاً للأنظمة والقوانين.
- تقوم الإدارة باعادة تقدير الاعمار الانتاجية للاصول الملموسة بشكل دوري لغايات احتساب الاستهلاكات السنوية اعتماداً على الحالة العامة لتلك الاصول وتقديرات الاعمار الانتاجية المتوقعة في المستقبل، ويتم اخذ خسارة التدني (ان وجدت) في قائمة الدخل الموحدة.
- يتم تقدير مخصص الإذعاءات والمخصصات الفنية إعتياداً على دراسات فنية وفقاً لتعليمات إدارة التأمين كما يتم احتساب المخصص الحسابي وفقاً لدراسات إكتوارية.
- يتم تكوين مخصص مقابل القضايا المقامة ضد الشركة إعتياداً على دراسة قانونية معدة من قبل محامي الشركة والتي بموجبها يتم تحديد المخاطر المحتمل حدوثها في المستقبل وبعاد النظر في تلك الدراسات بشكل دوري.
- تقوم الادارة بمراجعة دورية للموجودات المالية والتي تظهر بالكلفة لتقدير أي تدني في قيمتها ويتم اخذ هذا التدني في قائمة الدخل الموحدة.
- تقوم إدارة الشركة بتقدير قيمة خسائر تدني الموجودات المالية وفقاً لمعيار التقارير المالية الدولي رقم (٩) حيث تتطلب هذه العملية إستخدام العديد من الفرضيات والتقديرات عند احتساب التدفقات النقدية المستقبلية وقيم الضمانات ونسب التعثر وأرصدة الموجودات المالية عند التعثر وتحديد فيما اذا كان هناك زيادة في درجة المخاطر الائتمانية للموجودات المالية.

تاريخ الاعتراف بالموجودات المالية

يتم الاعتراف بشراء او بيع الموجودات المالية في تاريخ المتاجرة (تاريخ التزام الشركة ببيع او شراء الموجودات المالية).

القيمة العادلة

ان اسعار الإغلاق (شراء موجودات/ بيع مطلوبات) بتاريخ القوائم المالية في اسواق نشطة تمثل القيمة العادلة للأدوات المالية التي لها اسعار سوقية.

تستخدم الشركة الترتيب التالي لغايات تحديد القيمة العادلة للأدوات المالية:

المستوى الأول: الأسعار السوقية المعلنة في الأسواق النشطة لنفس الأدوات المالية.

المستوى الثاني: أساليب تقييم تعتمد على مدخلات تؤثر على القيمة العادلة ويمكن ملاحظتها بشكل مباشر أو غير مباشر في السوق.

المستوى الثالث: أساليب تقييم تعتمد على مدخلات تؤثر على القيمة العادلة ولكن لا يمكن ملاحظتها في السوق.

تهدف طرق التقييم الى الحصول على قيمة عادلة تعكس توقعات السوق وتأخذ بالاعتبار العوامل السوقية و اية مخاطر او منافع متوقعة عند تقدير قيمة الادوات المالية، و في حال وجود ادوات مالية يتعذر قياس قيمتها العادلة بشكل يعتمد عليه يتم إظهارها بالتكلفة بعد تنزيل أي تدني في قيمتها.

موجودات مالية بالكلفة المطفأة

يتضمن هذا البند الموجودات المالية المحتفظ بها ضمن نماذج أعمال تهدف الى تحصيل التدفقات النقدية التعاقدية والتي تتمثل بدفعات من أصل الدين والفائدة على رصيد الدين القائم.

يتم اثبات هذه الموجودات عند الشراء بالكلفة مضافاً إليها مصاريف الاقتناء، وتطفأ علاوة أو خصم الشراء باستخدام طريقة الفائدة الفعلية.

يتم قيد التدني في قيمة هذه الموجودات والذي يمثل الفرق بين القيمة المثبتة في السجلات والقيمة الحالية للتدفقات النقدية المتوقعة المخصومة بسعر الفائدة الفعلي في قائمة الدخل الموحدة.

إعادة التصنيف

يجوز إعادة التصنيف من الموجودات المالية بالكلفة المطفأة الى موجودات مالية بالقيمة العادلة من خلال قائمة الدخل الموحدة وبالعكس فقط عندما تقوم المنشأة بتغيير نموذج الأعمال الذي قامت على أساسه بتصنيف تلك الموجودات كما هو مذكور أعلاه، مع الأخذ بعين الاعتبار ما يلي:

- لا يجوز استرجاع أية أرباح أو خسائر أو فوائد تم الاعتراف بها مسبقاً.
- عند إعادة تصنيف الموجودات المالية بحيث يتم قياسها بالقيمة العادلة يتم تحديد قيمتها العادلة في تاريخ إعادة التصنيف، ويتم قيد أية أرباح أو خسائر ناتجة عن الفروقات بين القيمة المسجلة سابقاً والقيمة العادلة في قائمة الدخل الموحدة.
- عند إعادة تصنيف الموجودات المالية بحيث يتم قياسها بالكلفة المطفأة يتم تسجيلها بقيمتها العادلة كما في تاريخ إعادة التصنيف.

موجودات مالية بالقيمة العادلة من خلال قائمة الدخل الشامل

يتضمن هذا البند الاستثمارات الاستراتيجية المحتفظ بها على المدى الطويل وليس بهدف المتاجرة.

يتم إثبات هذه الموجودات عند الشراء بالقيمة العادلة مضافاً إليها مصاريف الاقتناء ويعاد تقييمها لاحقاً بالقيمة العادلة، ويظهر التغير في القيمة العادلة لها في قائمة الدخل الشامل الموحدة ضمن حقوق الملكية بما في ذلك التغير في القيمة العادلة الناتج عن فروقات تحويل الموجودات غير النقدية بالعملة الأجنبية، وفي حال بيع هذه الموجودات او جزء منها يتم تحويل رصيد التغير المتراكم في القيمة العادلة الخاص بالموجودات المباعة الى الأرباح والخسائر المدورة بشكل مباشر.

يتم اثبات الأرباح الموزعة على هذه الموجودات في قائمة الدخل الموحدة.

التدني في قيمة الموجودات المالية

تقوم الشركة باحتساب التدني في قيمة الموجودات المالية وفقاً لنموذج الخسائر الإئتمانية المتوقعة والذي يتضمن ثلاث مراحل للإعتراف بالإنخفاض في قيمة الإئتمان والتي تعتمد على التغيرات في جودة إئتمان الموجودات المالية منذ الإعتراف الأولي بها، وتنتقل الموجودات بين هذه المراحل وفقاً للتغيرات في الجودة الإئتمانية وذلك كما يلي:

المرحلة الأولى: تتضمن هذه المرحلة الموجودات المالية عند بداية الإعتراف بها والتي لم تتعرض لزيادة كبيرة في مخاطر الإئتمان منذ بداية الإعتراف الأولي بها أو أنها ذات مخاطر إئتمانية منخفضة، حيث يتم الاعتراف بالخسائر الإئتمانية المتوقعة لهذه الموجودات لفترة (١٢) شهر والتي تنتج من أحداث عدم الانتظام المحتملة في غضون (١٢) شهر، وفي هذه المرحلة يتم الاستمرار بإحتساب الفائدة/العائد على إجمالي القيمة الدفترية لأداة الدين دون خصم قيمة مخصص التدني.

المرحلة الثانية: تتضمن هذه المرحلة الموجودات المالية التي تعرضت لزيادة كبيرة في مخاطر الإئتمان بعد بداية الاعتراف الأولي ولا يوجد دليل موضوعي على إنخفاض قيمتها، حيث يتم الإعتراف بالخسائر الإئتمانية المتوقعة لهذه الموجودات لكامل عمر أداة الدين والتي تنتج من أحداث عدم الانتظام المحتملة على مدار العمر للأداة المالية، وفي هذه المرحلة يتم الاستمرار بإحتساب الفائدة/العائد على إجمالي القيمة الدفترية للأداة المالية دون خصم قيمة مخصص التدني.

المرحلة الثالثة: تتضمن هذه المرحلة الموجودات المالية التي تعرضت لزيادة كبيرة في مخاطر الإئتمان بعد بداية الاعتراف الأولي و يوجد دليل موضوعي على إنخفاض قيمتها، يتم الاعتراف بالخسائر الإئتمانية المتوقعة لهذه الموجودات لكامل عمر الأصل والتي تنتج من أحداث عدم الانتظام المحتملة على مدار العمر للأداة المالية، وفي هذه المرحلة يتم إحتساب الفائدة /العائد على صافي القيمة الدفترية للأداة المالية بعد خصم قيمة مخصص التدني.

الاستثمارات العقارية

تظهر الاستثمارات العقارية بالكلفة ويتم تسجيل أي تدني في قيمتها في قائمة الدخل الموحدة. يتم تسجيل الإيرادات أو المصاريف التشغيلية لهذه الاستثمارات في قائمة الدخل الموحدة.

يتم تقييم الاستثمارات العقارية بما يتفق مع القرارات الصادرة عن إدارة التأمين ويتم الإفصاح عن قيمتها العادلة في إيضاح الإستثمارات العقارية.

النقد و ما في حكمه

يمثل النقد وما في حكمه النقد في الصندوق والارصدة لدى البنوك وودائع لدى البنوك و باستحقاقات لا تتجاوز الثلاثة أشهر بعد تنزيل حسابات البنوك الدائنة و الارصدة مقيدة السحب.

ذمم معيدي التأمين

تحتسب حصص معيدي التأمين من أقساط التأمين و التعويضات المدفوعة والمخصصات الفنية و كافة الحقوق والالتزامات المترتبة عن إعادة التأمين بناء على العقود المبرمة بين الشركة ومعيدي التأمين ووفقاً لأساس الاستحقاق.

التدني في قيمة موجودات إعادة التأمين

إذا كان هناك أي مؤشر يدل على انخفاض في قيمة موجودات إعادة التأمين الخاصة بالشركة صاحبة العقود المعاد تأمينها، عندها على الشركة تخفيض القيمة الحالية لتلك العقود و تسجيل خسارة التدني في قائمة الدخل الموحدة. يتم الاعتراف بالتدني في الحالات التالية فقط:

١. وجود دليل موضوعي نتيجة حدث حصل بعد تسجيل موجودات إعادة التأمين يؤكد على عدم قدرة الشركة على تحصيل كل المبالغ المستحقة تحت شروط العقود.
٢. يوجد لذلك الحدث أثر يمكن قياسه بشكل واضح وموثوق على المبالغ التي ستقوم الشركة بتحصيلها من معيد التأمين.

ممتلكات و معدات

تظهر الممتلكات والمعدات بالكلفة بعد تنزيل الاستهلاك المتراكم و اية خسائر تدني متراكمة، ويتم استهلاك الممتلكات والمعدات (باستثناء الاراضي) عندما تكون جاهزة للاستخدام بطريقة القسط الثابت على مدى العمر الانتاجي المتوقع لها باستخدام النسب السنوية التالية، ويتم تسجيل مصروف الاستهلاك في قائمة الدخل الموحدة:

مباني	٢%
أثاث وتجهيزات	١٠%
أجهزة الحاسب الآلي	٢٠%
وسائط نقل	١٥%
أجهزة ومعدات	١٥-٢٠%

يتم احتساب استهلاك الممتلكات والمعدات عندما تكون هذه الموجودات جاهزة للاستخدام للأغراض المنوي استعمالها، يجب إظهار كامل قيمة مصروف الاستهلاك للسنة ضمن البند المخصص لذلك في قائمة الدخل الموحدة.

تظهر الممتلكات والمعدات قيد الانشاء، لاستعمال الشركة، بالكلفة بعد تنزيل اية خسائر تدني في قيمتها.

عندما يقل المبلغ الممكن استرداده من اي من الممتلكات والمعدات عن صافي قيمتها الدفترية فانه يتم تخفيض قيمتها الى القيمة الممكن استردادها و تسجل قيمة التدني في قائمة الدخل الموحدة.

يتم مراجعة العمر الانتاجي للممتلكات والمعدات في نهاية كل عام، فاذا كانت توقعات العمر الإنتاجي تختلف عن التقديرات المعدة مسبقاً يتم تسجيل التغير في التقدير للسنوات اللاحقة باعتباره تغير في التقديرات.

تظهر الارباح او الخسائر الناتجة عن إستبعاد او حذف اي من الممتلكات و المعدات، والتي تمثل الفرق بين المبلغ المتحصل من البيع و القيمة الدفترية للأصل في قائمة الدخل الموحدة.

يتم إستبعاد الممتلكات و المعدات عند التخلص منها او عندما لا يعود لها أي منافع مستقبلية متوقعة من استخدامها او من التخلص منها.

إعادة التأمين

تقوم الشركة ضمن نشاطها العادي بعمليات إعادة التأمين الواردة والصادرة مع شركات التأمين وإعادة التأمين الأخرى وتتعرض لمستويات معينة من المخاطر في مناطق عديدة مع شركات التأمين وإعادة التأمين. تتضمن عمليات إعادة التأمين الحصة النسبية وإتفاقيات تجاوز الخسائر وإعادة التأمين الإختياري وأشكال إعادة التأمين الأخرى بصورة تغطي بشكل أساسي جميع أنواع التأمين. لا تعفي عقود إعادة التأمين الشركة من التزاماتها لحاملي الوثائق، حيث أن فشل معيدي التأمين في الوفاء بالتزاماتهم قد يؤدي إلى خسائر للشركة وبالتالي يتم تكوين مخصصات للمبالغ غير القابلة للتحويل، تقدر المبالغ الممكن إستردادها من معيدي التأمين بطريقة تتناسب مع التزام الشركة لكل مطالبة.

المخصصات

يتم الاعتراف بالمخصصات عندما يكون على الشركة التزامات في تاريخ القوائم المالية الموحدة ناشئة عن أحداث سابقة، وان تسديد الالتزامات محتمل و يمكن قياس قيمتها بشكل يعتمد عليه.

تمثل المبالغ المعترف بها كمخصصات افضل تقدير للمبالغ المطلوبة لتسوية الالتزام كما في تاريخ القوائم المالية الموحدة، مع الاخذ بعين الاعتبار المخاطر و عدم التيقن المرتبط بالالتزام. عندما يتم تحديد قيمة المخصص على أساس التدفقات النقدية المقدرة لتسوية الالتزام الحالي، فان قيمته الدفترية تمثل القيمة الحالية لهذه التدفقات النقدية.

عندما يكون من المتوقع ان يتم استرداد بعض أو كافة المنافع الاقتصادية المطلوبة من اطراف أخرى لتسوية المخصص، يتم الاعتراف بالذمة المدينة ضمن الموجودات اذا كان استلام التعويضات فعلياً مؤكداً و يمكن قياس قيمتها بشكل يعتمد عليه.

أ. المخصصات الفنية:

يتم رصد المخصصات الفنية و الاحتفاظ بها وفقاً لتعليمات إدارة التأمين و ذلك كما يلي:

- يحسب مخصص الاقساط غير المكتسبة لأعمال التأمينات العامة على اساس عدد الايام المتبقية لانتهاء مدة وثيقة التأمين و على اعتبار ان عدد ايام السنة (٣٦٥) يوم و يستثنى من ذلك اجازة التأمين البحري و النقل حيث يحسب على اساس الاقساط المكتسبة للوثائق السارية بتاريخ اعداد القوائم المالية المقدمة وفقاً لاحكام القانون و الانظمة و التعليمات الصادرة بمقتضاه.
- يحسب مخصص الادعاءات (المبلغة) بتحديد الحد الاقصى لقيمة التكاليف الاجمالية المتوقعة لكل ادعاء على حدا.
- يحسب مخصص العجز في الأقساط و مخصص الادعاءات غير المبلغة بناء على خبرة الشركة و تقديراتها.

ب. مخصص تعويض نهاية الخدمة:

يتم احتساب مخصص تعويض نهاية الخدمة للموظفين وفقاً لسياسة الشركة التي تتوافق مع قانون العمل الاردني.

يتم تسجيل التعويضات السنوية المدفوعة للموظفين الذين يتركون الخدمة على حساب مخصص تعويض نهاية الخدمة عند دفعها، ويتم اخذ مخصص للالتزامات المترتبة على الشركة عن تعويض نهاية الخدمة للموظفين في قائمة الدخل الموحدة.

اختبار كفاية الالتزام

يتم بتاريخ القوائم المالية الموحدة تقييم كفاية ملائمة مطلوبات التأمين وذلك عن طريق احتساب القيمة الحالية للتدفقات النقدية المستقبلية الخاصة لعقود التأمين القائمة. إذا أظهر التقييم ان القيمة الحالية لمطلوبات التأمين غير كافية بالمقارنة مع التدفقات النقدية المستقبلية المتوقعة عندها يتم ادراج كامل قيمة النقص في قائمة الدخل الموحدة.

ضريبة الدخل

يمثل مصاريف الضرائب مبالغ الضرائب المستحقة والضرائب المؤجلة.

أ. الضرائب المستحقة

تحتسب مصاريف الضرائب المستحقة على أساس الأرباح الخاضعة للضريبة، وتختلف الأرباح الخاضعة للضريبة عن الأرباح المعلنة في قائمة الدخل الموحدة لأن الأرباح المعلنة تشمل إيرادات غير خاضعة للضريبة أو مصاريف غير قابلة للتنازل في السنة المالية وإنما في سنوات لاحقة أو الخسائر المتراكمة المقبولة ضريبياً أو بنود ليست خاضعة أو مقبولة للتنازل لأغراض ضريبية. تحسب الضرائب بموجب النسب الضرائبية المقررة بموجب القوانين والأنظمة والتعليمات المعمول بها في المملكة الأردنية الهاشمية.

ب. الضرائب المؤجلة

إن الضرائب المؤجلة هي الضرائب المتوقعة دفعها أو إستردادها نتيجة الفروقات الزمنية المؤقتة بين قيمة الموجودات او المطلوبات في القوائم المالية والقيمة التي يتم احتساب الربح الضريبي على أساسها. يتم احتساب الضرائب باستخدام طريقة الالتزام بالقوائم المالية وتحتسب الضرائب المؤجلة وفقاً للنسب الضريبية التي يتوقع تطبيقها عند تسوية الالتزام الضريبي أو تحقيق الموجودات الضريبية المؤجلة.

يتم مراجعة رصيد الموجودات الضريبية المؤجلة في تاريخ القوائم المالية الموحدة ويتم تخفيضها في حالة توقع عدم إمكانية الإستفادة من تلك الموجودات الضريبية المؤجلة جزئياً أو كلياً أو بتسديد الالتزام الضريبي أو إنتفاء الحاجة له.

تكاليف إصدار أو شراء أسهم شركة التأمين

يتم قيد أي تكاليف ناتجة عن إصدار أو شراء أسهم شركة التأمين على الأرباح المدورة (بالصافي بعد الأثر الضريبي لهذه التكاليف إن وجدت) إذا لم تستكمل عملية الإصدار أو الشراء فيتم قيد هذه التكاليف كمصاريف على قائمة الدخل الموحدة.

التقاص

يتم إجراء تقاص بين الموجودات المالية والمطلوبات المالية وإظهار المبلغ الصافي في قائمة المركز المالي الموحدة فقط عندما تتوفر الحقوق القانونية الملزمة وكذلك عندما يتم تسويتها على أساس التقاص أو يكون تحقق الموجودات وتسوية المطلوبات في نفس الوقت.

تحقق الإيرادات

أ. عقود التأمين

يتم تسجيل أقساط التأمين الناتجة عن عقود التأمين كإيرادات للسنة (اقساط تأمين مكتسبة) على أساس الفترات الزمنية المستحقة وبما يتناسب مع فترة التغطية التأمينية. يتم تسجيل أقساط التأمين غير المكتسبة من خلال عقود التأمين كما بتاريخ القوائم المالية الموحدة ضمن المطلوبات كأقساط تأمين غير مكتسبة.

يتم قيد الإبداعات ومصاريف تسويات الخسائر المتكبدة ضمن قائمة الدخل الموحدة على أساس قيمة الالتزام المتوقع للتعويض العائد إلى حملة عقد التأمين أو إلى اطراف أخرى متضررة.

ب. إيرادات التوزيعات والفوائد

يتم تحقق إيرادات التوزيعات من الإستثمارات عندما ينشأ حق للمساهمين بإستلام دفعات عن توزيعات الأرباح وذلك عند إقرارها من الهيئة العامة للمساهمين.

يتم احتساب إيرادات الفوائد وفقاً لأساس الإستحقاق، على أساس الفترات الزمنية المستحقة والمبالغ الاصلية ومعدل الفائدة المكتسب.

الإعتراف بالمصاريف

يتم إطفاء كافة العمولات والتكاليف الأخرى للحصول على وثائق التأمين الجديدة أو المجددة في قائمة الدخل الموحدة في سنة حدوثها، ويتم الإعتراف بالمصاريف الأخرى بناءً على أساس الإستحقاق.

تعويضات التأمين

تمثل تعويضات التأمين الإبداعات المدفوعة خلال السنة والتغير في مخصص الإبداعات.

تشمل تعويضات التأمين كل المبالغ المدفوعة خلال العام، سواء كانت تخص السنة الحالية أو السنوات السابقة، تمثل الإبداعات تحت التسوية أعلى قيمة مقدرة لتسوية كافة الإبداعات الناتجة عن أحداث حصلت قبل تاريخ القوائم المالية الموحدة ولكن لم يتم تسويتها حتى تاريخه. يتم إحتساب الإبداعات تحت التسوية على أساس أفضل معلومات متوفرة في تاريخ إقفال القوائم المالية الموحدة وتشمل مخصص للإبداعات غير المبلغ.

تعويضات الحطام والتنازل

يتم الأخذ في الإعتبار العائد المتوقع من الحطام وتعويضات التنازل عند قياس الإلتزام لمقابلة الإبداعات.

المصاريف الإدارية والعمومية

يتم تحميل كافة المصاريف الإدارية والعمومية القابلة للتوزيع لكل فرع تأمين على حدا كما يتم توزيع (٨٠%) من المصاريف الإدارية الغير قابلة للتوزيع على دوائر التأمين المختلفة على أساس الأقساط المتحققة لكل دائرة منسوبة إلى صافي الأقساط.

نفقات الموظفين

يتم تحميل كافة نفقات الموظفين القابلة للتوزيع لكل فرع تأمين على حدا كما يتم توزيع (٨٠%) من نفقات الموظفين الغير قابلة للتوزيع على دوائر التأمين المختلفة على أساس الأقساط المتحققة لكل دائرة منسوبة إلى صافي الأقساط .

تكاليف اقتناء وثائق التأمين

تمثل تكاليف الاقتناء التكاليف التي تتكبدها الشركة مقابل بيع أو اكتتاب أو بدء عقود تأمين جديدة. ويتم تسجيل تكاليف الاقتناء في قائمة الدخل الموحدة.

عقود الإيجار قصيرة الأجل

تقوم الشركة بتطبيق الإعفاء المتعلق بالاقرار بعقود الإيجار قصيرة الأجل على بعض عقود الإيجار قصيرة الأجل (عقود الإيجار التي تبلغ مدتها ١٢ شهراً أو أقل من تاريخ البدء ولا تتضمن خيار شراء الأصل). كما تقوم الشركة أيضاً بتطبيق الإعفاء المتعلق بعقود الإيجار للأصول منخفضة القيمة على بعض عقود الإيجار للأصول التي تعتبر منخفضة القيمة. يتم الإعتراف بدفعات الإيجار لعقود قصيرة الأجل وعقود إيجار الأصول منخفضة القيمة كمصروفات على أساس القسط الثابت على مدة عقد الإيجار.

العملات الأجنبية

يتم تسجيل المعاملات التي تتم بالعملات الأجنبية خلال السنة بأسعار الصرف السائدة في تاريخ إجراء المعاملات.

يتم تحويل أرصدة الموجودات المالية والمطلوبات المالية بأسعار العملات الأجنبية الوسيطة السائدة في تاريخ القوائم المالية الموحدة والمعلنة من البنك المركزي الأردني.

يتم تحويل الموجودات غير المالية والمطلوبات غير المالية بالعملات الأجنبية والظاهرة بالقيمة العادلة في تاريخ تحديد قيمتها العادلة.

يتم تسجيل الأرباح والخسائر الناتجة عن تحويل العملات الأجنبية في قائمة الدخل الموحدة.

٣ . ودائع لدى البنوك

٢٠٢٠	٢٠٢١	ودائع تستحق ودائع تستحق بعد أكثر من شهر وحتى ثلاثة أشهر	ودائع تستحق بعد أكثر من ثلاثة أشهر وأقل من سنة	المجموع	المجموع
١,٧٤٠,١٣٠	٤١٨,٩٠٤	٦,٤٢٨,٣٢٠	٨,٥٨٧,٣٥٤	٧,٢٥٥,٨٣٦	(٧,٢٥٦)
(٩)	(٤٢)	(٨,٥٣٦)	(٨,٥٨٧)	٧,٢٤٨,٥٨٠	٨,٥٧٨,٧٦٧
١,٧٤٠,١٢١	٤١٨,٨٦٢	٦,٤١٩,٧٨٤			

داخل الأردن

يطرح: مخصص خسائر الائتمانية متوقعة / الودائع *

المجموع

* إن الحركة على مخصص الخسائر الائتمانية المتوقعة / الودائع هي كما يلي:

٢٠٢٠	٢٠٢١	
٤,٩٦٠	٧,٢٥٦	الرصيد في بداية السنة
٢,٢٩٦	١,٣٣١	المخصص للسنة
٧,٢٥٦	٨,٥٨٧	الرصيد في نهاية السنة

- تراوحت معدلات الفائدة على أرصدة الودائع لدى البنوك من (٣,٥% إلى ٤,٢٥%) خلال العام ٢٠٢١، (عام ٢٠٢٠: ٤,٢٥% إلى ٥,٢٥%).
- بلغت الودائع المرهونة لأمر معالي أمين عام وزارة الصناعة والتجارة بالإضافة إلى وظيفته (٢٢٥,٠٠٠) دينار كما في ٣١ كانون الأول ٢٠٢١، مقابل (٢٢٥,٠٠٠) دينار لعام ٢٠٢٠.
- بلغت الودائع المحجوزة مقابل التسهيلات الائتمانية الممنوحة للشركة (١,٧٧٢,٩٧٠) دينار كما في ٣١ كانون الأول ٢٠٢١.

٤ . موجودات مالية بالقيمة العادلة من خلال الدخل الشامل الآخر

٢٠٢٠	٢٠٢١	
		داخل الأردن:
٣٤٩,٣٤٧	١,٥٨٧,٥٣٣	أسهم مدرجة في أسواق مالية
١٠٨,١١٦	١٠٨,١١٦	أسهم غير مدرجة في أسواق مالية
٤٥٧,٤٦٣	١,٦٩٥,٦٤٩	المجموع
		خارج الأردن:
٢٧٦,٤٨٠	٢٧٦,٤٨٠	أسهم غير مدرجة في أسواق مالية
٧٣٣,٩٤٣	١,٩٧٢,١٢٩	المجموع

٥ . موجودات مالية بالكلفة المطفأة

٢٠٢٠	٢٠٢١
-	-

داخل الأردن

سندات شركة العرب للتنمية العقارية - صافي *

٢٠٢٠	٢٠٢١
٢٣٤,١٧٩	١٩٠,١٤٢
-	-
٢٣٤,١٧٩	١٩٠,١٤٢

خارج الأردن

NCH.NAC (سندات جلوبل الكويت سابقاً - صافي) **

سندات الدار للإستثمار / الكويت - صافي ***

* إستحققت سندات شركة العرب للتنمية العقارية خلال عام ٢٠١١ ولم يتم تحصيلها حتى تاريخ إعداد القوائم المالية الموحدة وتم تسجيل مخصص خسائر إئتمانية متوقعة بكامل قيمة السندات والبالغة (٥٠٠,٠٠٠) دينار.

** يمثل هذا البند إستثمارات في سندات مالية صادرة من شركة بيت الإستثمار العالمي - الكويت (الشركة الأم الرئيسية) بقيمة مليون دينار وبمعدل فائدة ٧% سنوياً إستحققت هذه السندات بتاريخ ٢٤ تشرين الثاني ٢٠١٣ ، قررت الهيئة الموحدة لحملة السندات خلال إجتماعها المنعقد بتاريخ ٢٢ تشرين الثاني ٢٠١٢ إعادة جدولة هذه السندات حيث أصبحت هذه السندات لصالح شركة NAC بقيمة (٧٥٠,٠٠٠) دينار وشركة NCH بقيمة (٢٥٠,٠٠٠) دينار، تم تسجيل مخصص خسائر إئتمانية متوقعة بقيمة (٥٩٤,٠٣٧) دينار مقابلها وقد قامت شركة NAC بتسديد مبلغ (١٣١,٧٩٨) دينار من قيمة السند خلال عام ٢٠١٥ وتسديد مبلغ (٦,٣٣٠) خلال عام ٢٠١٦ وتسديد مبلغ (٩,٢٣٠) خلال عام ٢٠١٨ ، وقد قامت شركة NCH بتسديد مبلغ (٦٨,٤٦٣) دينار من قيمة السند خلال العام ٢٠١٨ .

مخصص خسائر إئتمانية متوقعة	قيمة الإطفاء	قيمة السند	المجموع
٢٠٢١			
(٤١٢,٥٠٠)	(١٤٧,٣٥٨)	٧٥٠,٠٠٠	١٩٠,١٤٢
(١٨١,٥٣٧)	(٦٨,٤٦٣)	٢٥٠,٠٠٠	-
(٥٩٤,٠٣٧)	(٢١٥,٨٢١)	١,٠٠٠,٠٠٠	١٩٠,١٤٢
٢٠٢٠			
(٤١٢,٥٠٠)	(١٤٧,٣٥٨)	٧٥٠,٠٠٠	١٩٠,١٤٢
(١٣٧,٥٠٠)	(٦٨,٤٦٣)	٢٥٠,٠٠٠	٤٤,٠٣٧
(٥٥٠,٠٠٠)	(٢١٥,٨٢١)	١,٠٠٠,٠٠٠	٢٣٤,١٧٩

*** يمثل هذا البند إستثمارات في سندات مالية صادرة من شركة الدار للإستثمار - الكويت بقيمة (١,٣٣٣,٢٥٠) دينار (٥٠٠,٠٠٠ دينار كويتي) ونسبة مريحة ٧,٥% سنوياً إستحققت السندات خلال عام ٢٠٠٩ ولم يتم تحصيلها وتم تسجيل مخصص خسائر إئتمانية متوقعة بكامل قيمة الإستثمار. تمت جدولة إلتزامات الشركة المصدرة بإشراف البنك المركزي الكويتي وتم تحصيل الدفعة الأولى من قيمة الجدولة خلال عام ٢٠١٣ وبناءً على ذلك إنتفت الحاجة لمخصص الخسائر الإئتمانية المتوقعة بقيمة الدفعة المقبوضة والبالغة (٧٢,٧١٧) دينار.

٦ . إستثمارات عقارية

٢٠٢٠	٢٠٢١	
١,٢٣١,٥٨٦	١,٢٣١,٥٨٦	أراضي

تم تقدير القيمة العادلة للإستثمارات العقارية من قبل خبراء عقاريين بمبلغ (٣,٠٣٥,٣٠٠) دينار كفا في ٣١ كانون الأول ٢٠٢٠.

٧ . نقد في الصندوق ولدى البنوك

٢٠٢٠	٢٠٢١	
٢٠٠	٣٦٥	نقد وشيكات في الصندوق
١,٠٥٢,٤٤٢	٦٩٩,٩٦١	حسابات جارية لدى البنوك
١,٠٥٢,٦٤٢	٧٠٠,٣٢٦	

٨ . شيكات برسم التحصيل

٢٠٢٠	٢٠٢١	
٢,٣٨١,٧٠١	٢,٢٨٢,٥٩٢	شيكات برسم التحصيل
(٢,٣٨٢)	(٢,٢٨٣)	مخصص خسائر إئتمانية متوقعة / شيكات برسم التحصيل*
٢,٣٧٩,٣١٩	٢,٢٨٠,٣٠٩	

* إن الحركة على مخصص الخسائر الإئتمانية المتوقعة / شيكات برسم التحصيل هي كما يلي:

٢٠٢٠	٢٠٢١	
٦٥٧	٢,٣٨٢	الرصيد في بداية السنة
١,٧٢٥	(٩٩)	المخصص للسنة
٢,٣٨٢	٢,٢٨٣	الرصيد في نهاية السنة

يمتد إستحقاق الشيكات برسم التحصيل لغاية ٢٠٢٣/٦/٢٠.

٩ . مدينون - صافي

٢٠٢٠	٢٠٢١	
٣,٠٠٤,٧٢٨	٣,٣٩٨,٢٨٣	ذمم حملة وثائق التأمين
٢١٣,٨٨٣	١٦٤,٥٧٧	ذمم الوكلاء
٢٨,٧٤٤	٤٥,٩٧٢	ذمم الوسطاء
٨٨,٩٣١	٩٧,٧٣٢	ذمم الموظفين
٧٢,٥٥٦	٨٨,٥٥٥	ذمم أخرى
٣,٤٠٨,٨٤٢	٣,٧٩٥,١١٩	مجموع الذمم
(١,٣٠٣,٤٥٦)	(١,٣٤٠,٨٤٠)	ينزل مخصص خسائر إئتمانية متوقعة / مدينون *
٢,١٠٥,٣٨٦	٢,٤٥٤,٢٧٩	صافي المدينون

* إن الحركة على مخصص الخسائر الإئتمانية المتوقعة / مدينون هي كما يلي:

٢٠٢٠	٢٠٢١	
١,٤٢٢,٩١٨	١,٣٠٣,٤٥٦	الرصيد كما في بداية السنة
(٥١,٨٠٠)	٣٧,٦٩٧	المخصص للسنة
(٦٧,٦٦٢)	(٣١٣)	ديون معدومه
١,٣٠٣,٤٥٦	١,٣٤٠,٨٤٠	الرصيد كما في نهاية السنة

١٠ . ذمم معيدي التأمين المدينة

٢٠٢٠	٢٠٢١	
٤٥٣,٥٢٣	٤٠٧,١٠٨	شركات التأمين المحلية
٦٧١,٢٢٩	٧٥١,٥٢٣	شركات إعادة التأمين الخارجية
(٦٧٢,٦٣١)	(٧٤٣,٩٧٤)	مخصص خسائر إئتمانية متوقعة / ذمم معيدي التأمين *
٤٥٢,١٢١	٤١٤,٦٥٧	صافي ذمم معيدي التأمين المدينة

* إن الحركة على مخصص الخسائر الإئتمانية المتوقعة / ذمم معيدي التأمين هي كما يلي:

٢٠٢٠	٢٠٢١	
٩٥٥,١٥٤	٦٧٢,٦٣١	الرصيد كما في بداية السنة
-	٧١,٣٤٣	المخصص للسنة
(٢٨٢,٥٢٣)	-	رد مخصص انتفت الحاجة إليه
٦٧٢,٦٣١	٧٤٣,٩٧٤	الرصيد كما في نهاية السنة

١١. ضريبة الدخل

أ- مخصص ضريبة الدخل:

٢٠٢٠	٢٠٢١	
(٣٧,٩٣٠)	١٦٩,٩٥٣	يمثل وفر (مصرف) ضريبة الدخل والمساهمة الوطنية الظاهر في قائمة الدخل الموحدة ما يلي:
(١٢,٠١٧)	(١,٣٠٨)	إضافات (المحصر) من الموجودات الضريبية المؤجلة
(٤٩,٩٤٧)	١٦٨,٦٤٥	مصرف ضريبة الدخل والمساهمة الوطنية للسنة

٢٠٢٠	٢٠٢١	
١,٨٢٧,٢٦٣	(٩٦٦,٧٤٨)	ملخص تسوية الربح المحاسبي مع الربح الضريبي:
(١,٥١٢,٣٦٥)	(٩٠١,٠١٣)	(الخسارة) الربح المحاسبي
٩٨٤,٨٣٢	١,٧٠٨,٩٨٨	أرباح غير خاضعة للضريبة
١,٢٩٩,٧٣٠	(١٥٨,٧٧٣)	مصرفات غير مقبولة ضريبياً
%٢٦	%٢٦	(الخسارة) الربح الضريبي
		نسبة ضريبة الدخل والمساهمة الوطنية وفقاً للقانون

- تم تسوية الوضع الضريبي للشركة حتى نهاية عام ٢٠١٩.
- تم تقديم كشف التقدير الذاتي عن نتائج أعمال الشركة للعام ٢٠٢٠ ولم تقم دائرة ضريبة الدخل بمراجعة سجلات الشركة لتاريخه.
- لم يتم احتساب مخصص ضريبة الدخل والمساهمة الوطنية عن نتائج أعمال الشركة لعام ٢٠٢١ لزيادة المصروفات عن الإيرادات الخاضعة للضريبة.
- في رأي الإدارة والمستشار الضريبي للشركة أن المنافع من الضرائب المؤجلة ستتحقق مستقبلاً استناداً إلى خطة العمل المستقبلية.

ب- موجودات ضريبية مؤجلة

إن تفاصيل هذا البند هي كما يلي:

٢٠٢٠	٢٠٢١	
٨٥١,٢٩٦	٨٥١,٢٩٦	الخسائر المترتبة المقبولة ضريبياً
٢٤١,٥٣١	٢٤١,٥٣١	مخصص الخسائر الانتمانية المتوقعة
-	١٦٩,٩٥٣	مخصص ادعاءات غير مبلغة
١,٠٩٢,٨٢٧	١,٢٦٢,٧٨٠	الموجودات الضريبية المؤجلة كما في نهاية السنة

إن الحركة على الموجودات الضريبية المؤجلة هي كما يلي:

٢٠٢٠	٢٠٢١	
١,١٣٠,٧٥٧	١,٠٩٢,٨٢٧	الرصيد كما في بداية السنة
٣٠٠,٠٠٠	١٦٩,٩٥٣	إضافات خلال السنة
(٣٣٧,٩٣٠)	-	المحصر خلال السنة
١,٠٩٢,٨٢٧	١,٢٦٢,٧٨٠	الرصيد كما في نهاية السنة

١٢ . ممتلكات ومعدات - صافي

المجموع	أجهزة ومعدات	وسائط نقل	أجهزة الحاسب الآلي	أثاث وتجهيزات	مباني	أراضي
٣,٧٩٦,٣٤٢	١٦١,١٧٥	٦٧,٦١٣	٢٩٥,٤٨٧	١٩١,٥٨٧	٢,٠٦١,١٦٩	١,٠١٩,٣١١
١,٦٩٨,٣٥١	٦,٨٩٨	-	٦٩,٩٩٠	٢١,٨٢٢	-	١,٥٩٩,٦٤١
(٥,٧٨٠)	(١,٢٩٢)	-	(٢,٧٠٥)	(١,٧٨٣)	-	-
٥,٤٨٨,٩١٣	١٦٦,٧٨١	٦٧,٦١٣	٣٦٢,٧٧٢	٢١١,٦٢٦	٢,٠٦١,١٦٩	٢,٦١٨,٩٥٢
الكلفة:						
الرصيد كما في ٢٠٢١/١/١						
إضافات						
إستبعادات						
الرصيد كما في ٢٠٢١/١٢/٣١						
١,٥١٣,١٣٦	١٤٦,١٠٥	٢٨,٥٦٨	٢٦٠,٠٩٢	١٦٢,٥٨٠	٨٧٤,٣٣٠	٤١,٤٦١
٨٧,٤٣٨	٢,٩٦٣	٦,٢٥٣	١٧,٣٦١	٦,٩٦١	٥٣,٩٠٠	-
(٥,٦٤٩)	(١,١٦١)	-	(٢,٧٠٥)	(١,٧٨٣)	-	-
١,٥٩٤,٩٢٥	١٤٧,٩٠٧	٣٤,٨٢١	٢٧٤,٧٤٨	١٦٧,٧٥٨	٩٢٨,٢٣٠	٤١,٤٦١
٣,٨٩٣,٩٨٨	١٨,٨٧٤	٣٢,٧٩٢	٨٨,٠٢٤	٤٣,٨٦٨	١,١٣٢,٩٣٩	٢,٥٧٧,٤٩١
الكلفة:						
الرصيد كما في ٢٠٢٠/١/١						
إضافات						
إستبعادات						
الرصيد كما في ٢٠٢١/١٢/٣١						
صافي القيمة الدفترية كما في ٢٠٢١/١٢/٣١						
٣,٧٤٠,٢٤٢	١٥٦,٣٠٦	١٠٦,٨٩٧	٢٧٨,٧٢٧	١٨٠,٨٣٢	١,٩٩٨,١٦٩	١,٠١٩,٣١١
١٥٩,٣٦٦	٩,١١٢	٥١,١٨٤	٢٤,٩٠٠	١١,١٧٠	٦٣,٠٠٠	-
(١٠٣,٢٦٦)	(٤,٢٤٣)	(٩٠,٤٦٨)	(٨,١٤٠)	(٤١٥)	-	-
٣,٧٩٦,٣٤٢	١٦١,١٧٥	٦٧,٦١٣	٢٩٥,٤٨٧	١٩١,٥٨٧	٢,٠٦١,١٦٩	١,٠١٩,٣١١
الكلفة:						
الرصيد كما في ٢٠٢٠/١/١						
إضافات						
إستبعادات						
رد مخصص التدني						
الرصيد كما في ٢٠٢٠/١٢/٣١						
صافي القيمة الدفترية كما في ٢٠٢٠/١٢/٣١						
١,٥٦٦,٤٥٥	١٤٧,٥٧٨	٦١,١٩٥	٢٥٦,٩٣٠	١٤٧,٩١٢	٩١١,٣٧٩	٤١,٤٦١
٨٥,٦٩٠	٢,٧٧٠	١٠,٣٣١	١١,٣٠٣	١٥,٠٨٣	٤٦,٢٠٣	-
(٥٥,٧٥٧)	(٤,٢٤٣)	(٤٢,٩٥٨)	(٨,١٤١)	(٤١٥)	-	-
(٨٣,٢٥٢)	-	-	-	-	(٨٣,٢٥٢)	-
١,٥١٣,١٣٦	١٤٦,١٠٥	٢٨,٥٦٨	٢٦٠,٠٩٢	١٦٢,٥٨٠	٨٧٤,٣٣٠	٤١,٤٦١
٢,٢٨٣,٢٠٦	١٥,٠٧٠	٣٩,٠٤٥	٣٥,٣٩٥	٢٩,٠٠٧	١,١٨٦,٨٣٩	٩٧٧,٨٥٠

١٣ . موجودات أخرى

٢٠٢٠	٢٠٢١
٧١,٢٥٥	٨٧,٦٣٢
١٩٠,٨١٤	٢٣٦,٦٨٧
١٠٨,٩٣٠	١٤٣,٩٧١
٢٧,٨٤٢	٢٧,٠٧٨
٣٩٨,٨٤١	٤٩٥,٣٦٨

امانات ضريبة الدخل
فوائد مستحقة و غير مقبوضة
مصاريف مدفوعة مقدماً
تأمينات مستردة

١٤ . دائنون

٢٠٢٠	٢٠٢١
٥٤٢,٠٩٠	١٥١,٤٢٠
٢٤٠,٦٣٨	٩٣,٢٨٨
٢,٨٧٠	٣,٠٠٠
٦,٣٢٥	١٢٦,٥٨٥
٢١١,٥٨١	٩٨٣,٥٤١
١,٠٠٣,٥٠٤	١,٣٥٧,٨٣٤

ذمم حملة وثائق التأمين
ذمم الوسطاء
ذمم موظفين
ذمم الوكلاء
ذمم أخرى

١٥ . ذمم معيدي التأمين الدائنة

٢٠٢٠	٢٠٢١
٦٠٢,٥٤٥	٢٩٥,٨٥٥
٩٤٠,٥٤١	١,٧٨٤,٢٨٠
١,٥٤٣,٠٨٦	٢,٠٨٠,١٣٥

شركات التأمين المحلية
شركات إعادة التأمين الخارجية

١٦ . بنوك دائنة

نوع التسهيلات	العملة	سعر المربحة	تاريخ الاستحقاق	سقف التسهيلات	الرصيد القائم
قرض	دينار	٣,٥%	٢٠٢٦ - ٢٠٢٢	١,٤٣٦,٦١٠	١,٤٣٦,٦١٠

تم منح التسهيلات الائتمانية أعلاه مقابل تأمينات نقدية.

١٧ . المخصصات المختلفة

٢٠٢٠	٢٠٢١
٣٣,٢٧٠	٤٠,٦٤٤
٢٢,٠٠٠	٢٢,٠٠٠
٥٥,٢٧٠	٦٢,٦٤٤

مخصص إجازات الموظفين
مخصصات أخرى

١٨ . مطلوبات أخرى

٢٠٢٠	٢٠٢١
٤٨٩,٤٢٨	٥٧١,٤٨٤
٥٦٥,٧٢٢	٦٣٨,٩٦٠
١٥٨,٨١٦	٨,٣٨٥
١٥,٤٠١	١٠,٦٨٠
٤٣,٠٣٩	٧٢,٠٨٨
١٧,٧١٠	٢٠,٨٧٢
١١٧,٩١٠	٥٢,٥٠١
١,٣٣٧	١٧,٢٤٥
١,٤٠٩,٣٦٣	١,٣٩٢,٢١٥

أمانات شيكات غير مصروفة
أمانات معيدي التأمين
تعويضات مستحقة وغير مدفوعة
مصاريف مستحقة وغير مدفوعة
أمانات مختلفة
أمانات المساهمين
أمانات ضريبة المبيعات
أمانات ضريبة الدخل

١٩ . رأس المال المصرح به والمدفوع

يبلغ رأس المال المصرح به والمدفوع (٥,٦٠٠,٠٠٠) دينار موزعاً على (٥,٦٠٠,٠٠٠) سهم قيمة السهم دينار أردني واحد كما في ٣١ كانون الأول ٢٠٢١، (مقابل ٥,٤٨٤,٨٠٣ دينار / سهم كما في ٣١ كانون الأول ٢٠٢٠).

وافقت الهيئة العامة للشركة في إجتماعها غير العادي المنعقد خلال عام ٢٠١٩ على زيادة رأس مال الشركة بمقدار (٦٠٠) ألف سهم وبخصم إصدار (٦٠%) من القيمة الاسمية للسهم والبالغة (١) دينار أردني، وقد تم إستكمال إجراءات الزيادة لدى الجهات الرسمية المختصة.

٢٠ . خصم الإصدار

يعود خصم الإصدار البالغ (٦٩,١١٨) دينار كما في ٢٠٢١/١٢/٣١ (مقابل ٢٩٠,٨٨٢ دينار كما في ٢٠٢٠/١٢/٣١) إلى إصدار بعض الأسهم بقيمة نقل عن القيمة الاسمية للسهم والبالغة (١) دينار أردني.

٢١ . احتياطي إجباري
تمثل المبالغ المتجمعة في هذا الحساب ما تم تحويله من الأرباح السنوية قبل الضريبة بنسبة ١٠% خلال السنوات السابقة هو غير قابل للتوزيع على المساهمين.

٢٢ . احتياطي اختياري
تمثل المبالغ المتجمعة في هذا الحساب ما تم تحويله من الأرباح السنوية قبل الضرائب بنسبة لا تزيد عن ٢٠% خلال السنوات السابقة وهو قابل للتوزيع على المساهمين.

٢٣ . احتياطي القيمة العادلة

٢٠٢٠	٢٠٢١	
(٥١٢,٣٤٠)	(٤٨٣,٥٨٣)	الرصيد في بداية السنة
٢٨,٧٥٧	١٣٨,٤٦٨	أرباح تقييم غير متحققة للموجودات المالية بالقيمة العادلة من خلال الدخل الشامل الآخر
-	٣٨,٤٥٨	بيع موجودات مالية بالقيمة العادلة من خلال الدخل الشامل الآخر
(٤٨٣,٥٨٣)	(٣٠٦,٦٥٧)	الرصيد في نهاية السنة

٢٤ . أرباح مرحلة

٢٠٢٠	٢٠٢١	
(١,٠٤٢,٣٠٣)	٣٦٩,٥٦١	الرصيد في بداية السنة
-	(٣٨,٤٥٨)	خسائر بيع موجودات مالية بالقيمة العادلة من خلال الدخل الشامل الآخر
١,٧٧٧,٣١٦	(٧٩٨,١٠٣)	(خسارة) ربح السنة
(١٨٢,٧٢٦)	-	احتياطي إجباري
(١٨٢,٧٢٦)	-	إحتياطي إختياري
-	(٢٩٠,٨٨٢)	إطفاء خصم اصدار
٣٦٩,٥٦١	(٧٥٧,٨٨٢)	الرصيد في نهاية السنة

٢٥ . فوائد دائنة

٢٠٢٠	٢٠٢١	
٢٧٣,٠٨٢	٣٠٦,٩٤٢	فوائد ودائع بنكية

٢٦ . صافي أرباح الموجودات المالية والاستثمارات

٢٠٢٠	٢٠٢١	
-	١٨,١٧١	عوائد التوزيعات النقدية
-	٤٠,٠١٦	عوائد مقبوضة من إستثمارات في موجودات مالية بالكلفة المطفأة
-	٥٨,١٨٧	

٢٧ . صافي إيرادات ومصاريف أخرى

٢٠٢٠	٢٠٢١	
٤٥,٩٧٠	-	رد مخصص قضايا انتفت الحاجة اليه
٨٣,٢٥٢	-	رد مخصص تدني ممتلكات انتفت الحاجة اليه
٧,٨٠٧	٤,١٥١	أخرى
١٣٧,٠٢٩	٤,١٥١	

٢٨ . مصاريف إدارية وعمومية

٢٠٢٠	٢٠٢١	
١٠٠,٥٦٧	٨٧,٤٠٠	مصاريف مجلس الإدارة
٥,١٣٦	١٠,٩٢٥	مصاريف أمن وحمايه
٣٥,٠٨٨	٣٧,٢٦٣	كهرباء ومياه وتدفئة
٢٨,٧٩٧	٣٠,٧٣٨	قرطاسية ومطبوعات
٤٧,٩٣٤	٨٣,٢٤٢	أتعاب مهنية
١٤,٦٥٠	١٧,٥٢٠	دعاية وإعلان
٣٩,٩٧٨	١٦,٩٠٥	صيانة
١٥,٨٢٧	٢١,٧٨١	رسوم وإشتراكات
١٤,٩٦٦	١٩,٠١٨	بريد وإتصالات
٨,٣٢٧	٦,٩٧٥	مصاريف تأمين
٥٠,٤٠٦	٥٩,٩٧٠	مصاريف قضايا واتعاب محاماة
٢١,٣٢١	٢,١١٨	رسوم حكومية ورسوم أخرى
١٦,٦٧٠	٥٦,٢٠٤	إيجارات
١٠,٩٧٣	٤١,٥٢١	رسوم وفوائد بنكية
١,٧٣٦	٢,٩٠٩	مصاريف عطاءات
١٢٠,٠٥٧	١٧٦,٥٢٤	متفرقة
٥٣٢,٤٣٣	٦٧١,٠١٣	المجموع
٤٢٥,٩٤٥	٥٣٦,٨١٠	المصاريف الإدارية والعمومية الموزعة على حسابات الاكتتاب
١٠٦,٤٨٨	١٣٤,٢٠٣	المصاريف الإدارية والعمومية الغير موزعة على حسابات الاكتتاب
٥٣٢,٤٣٣	٦٧١,٠١٣	

٢٩ . نفقات الموظفين

٢٠٢٠	٢٠٢١	
١,٠٢٥,٣٣٧	١,٢١٠,٤٢٣	رواتب ومكافآت وملحقاتها
١٠٦,٧٢٠	١٣٨,٧٣٥	حصة الشركة من الضمان الإجتماعي
٨١,٧٦٥	٩٤,٨٦٤	مصاريف طبية
٥,٧٨٠	٧,٤٧٨	مصاريف موظفين أخرى
١,٣٤٠	٧,٣٧٤	مخصص إجازات موظفين
١,٢٢٠,٩٤٢	١,٤٥٨,٨٧٤	المجموع
٩٧٦,٧٥٤	١,١٦٧,٠٩٩	بلغت نفقات الموظفين الموزعة على حسابات الإكتتاب
٢٤٤,١٨٨	٢٩١,٧٧٥	بلغت نفقات الموظفين غير الموزعة على حسابات الإكتتاب
١,٢٢٠,٩٤٢	١,٤٥٨,٨٧٤	

٣٠ . حصة السهم الأساسية والمخفضة من (خسارة) ربح السنة

٢٠٢٠	٢٠٢١	
١,٧٧٧,٣١٦	(٧٩٨,١٠٣)	(خسارة) ربح السنة
٥,٠٤٠,٤٠٠	٥,٦٠٠,٠٠٠	المتوسط المرجح لعدد الأسهم
٠,٣٥٣	(٠,١٤٣)	الحصة الأساسية والمخفضة للسهم من (خسارة) ربح السنة

٣١ . النقد وما في حكمه

يتكون النقد وما في حكمه الظاهر في قائمة التدفقات النقدية الموحدة من المبالغ المبينة في قائمة المركز المالي الموحدة وذلك كما يلي:

٢٠٢٠	٢٠٢١	
١,٠٥٢,٦٤٢	٧٠٠,٣٢٦	نقد في الصندوق وأرصدة لدى البنوك – إيضاح (٧)
٢٢٧,٣٨٤	٢,١٥٨,٩٨٣	ودائع لدى البنوك تستحق خلال ثلاثة أشهر – إيضاح (٣)
١,٢٨٠,٠٢٦	٢,٨٥٩,٣٠٩	

٣٢ . التعاملات مع جهات ذات العلاقة

- قامت الشركة بالدخول في معاملات مع الشركات الشقيقة وكبار المساهمين وأعضاء مجلس الإدارة والإدارة التنفيذية العليا والشركات المسيطر عليها من قبلهم ضمن النشاطات الإعتيادية للشركة وباستخدام نسب المراجعة والعمولات التجارية.

- فيما يلي ملخص لمنافع (رواتب ومكافآت ومنافع أخرى) الإدارة التنفيذية العليا وأعضاء مجلس الإدارة للشركة :

٢٠٢٠	٢٠٢١	
٣٤٤,٦٤٧	٤٣٠,٣١٨	رواتب ومكافآت الإدارة التنفيذية العليا
١٠٠,٥٦٧	٨٧,٤٠٠	مكافآت وتنقلات أعضاء مجلس الإدارة
٤٤٥,٢١٤	٥١٧,٧١٨	

٣٣ . القيمة العادلة للموجودات والمطلوبات المالية التي لا تظهر بالقيمة العادلة

تشمل هذه الأدوات المالية المدينون والدائنون والموجودات المالية الأخرى والمطلوبات المالية الأخرى. لا تختلف القيمة العادلة للأدوات المالية بشكل جوهري عن قيمتها الدفترية.

٣٤ . القيمة العادلة للأدوات المالية

تتألف الأدوات المالية من الموجودات المالية والمطلوبات المالية. تتضمن الموجودات المالية النقد في الصندوق ولدى البنوك، الذمم المدينة، ذمم معيدي التأمين المدينة، بعض الأرصدة المدينة الأخرى، ودائع لدى البنوك، الشيكات برسم التحصيل، الموجودات المالية بالقيمة العادلة من خلال الدخل الشامل الآخر والموجودات المالية بالكلفة المطفأة. وتتضمن المطلوبات المالية الذمم الدائنة، ذمم معيدي التأمين الدائنة وبعض الأرصدة الدائنة الأخرى.

إن القيمة العادلة للموجودات والمطلوبات المالية لا تختلف جوهرياً عن قيمتها الدفترية.

تستخدم الشركة الترتيب التالي لغايات تحديد القيمة العادلة للأدوات المالية:

المستوى الأول: الأسعار السوقية المعلنة في الأسواق النشطة لنفس الأدوات المالية.

المستوى الثاني: أساليب تقييم تعتمد على مدخلات تؤثر على القيمة العادلة ويمكن ملاحظتها بشكل مباشر أو غير مباشر في السوق.

المستوى الثالث: أساليب تقييم تعتمد على مدخلات تؤثر على القيمة العادلة ولكن لا يمكن ملاحظتها في السوق.

٢٠٢١	المستوى الأول	المستوى الثاني	المستوى الثالث	المجموع
موجودات مالية بالقيمة العادلة من خلال الدخل الشامل الآخر	١,٥٨٧,٥٣٣	-	٣٨٤,٥٩٦	١,٩٧٢,١٢٩
٢٠٢٠	المستوى الأول	المستوى الثاني	المستوى الثالث	المجموع
موجودات مالية بالقيمة العادلة من خلال الدخل الشامل الآخر	٣٤٩,٣٤٧	-	٣٨٤,٥٩٦	٧٣٣,٩٤٣

تعكس القيمة المبينة في المستوى الثالث كلفة شراء هذه الموجودات وليس قيمتها العادلة بسبب عدم وجود سوق نشط لها، هذا وتري إدارة الشركة أن كلفة الشراء هي أنسب طريقة لقياس القيمة العادلة لهذه الموجودات وأنه لا يوجد تدني في قيمتها.

٣٥ . إدارة المخاطر

أولاً : الإفصاحات الوصفية

تعتبر سياسة إدارة المخاطر من أهم السياسات التي وضعتها الشركة لمواجهة وتخفيض حجم المخاطر المحيطة بنشاطها بهدف الحفاظ على موجودات الشركة وحقوق مساهميها وكذلك الحفاظ على مركز مالي قوي وسليم للشركة.

عملية إدارة المخاطر

تعنى عملية إدارة المخاطر والسياسة المعدة لها بشكل رئيسي بالتحكم بالخطر عن طريق الحد من تكرار حدوثه من جهة والتقليل من حجم الخسائر المتوقعة من جهة أخرى وذلك بأقل تكلفة ممكنة، ولذا فإن مسؤولية إدارة المخاطر هي اكتشاف المخاطر المحتملة أولاً ثم تحليل وتصنيف تلك المخاطر لغايات احتساب احتمال تحقق الخطر وحجم الخسائر المتوقعة في حال وقوع الخطر وذلك تمهيداً لقياس الخطر كمياً، وبناءاً على ما تقدم تم اختيار أفضل الوسائل وانجحها لمواجهة هذه الأخطار والحد من آثارها مع التركيز على مفهوم خفض التكاليف المصاحبة للخطر.

ثانياً : الإفصاحات الكمية

أ- مخاطر التأمين

١- مخاطر التأمين:

تتمثل مخاطر أي عقد تأمين في إمكانية وقوع الحدث المؤمن عليه وعدم التأكد من مبلغ الادعاء المتعلق بذلك الحدث وذلك نظراً لطبيعة عقد التأمين حيث المخاطر متقلبة وغير متوقعة، بالنسبة لعقود التأمين المتعلقة بفئة تأمينية، حيث يمكن تطبيق نظرية الاحتمالات للتسعير والاحتياطي، فإن المخاطر الأساسية التي تواجه الشركة هي أن الادعاءات المتكبدة والدفعات المتعلقة بها قد تزيد عن القيمة الدفترية لالتزامات التأمين. هذا قد يحدث إذا كانت إمكانية وخطورة الادعاءات أكبر من المتوقع، لأن أحداث التأمين غير ثابتة وتختلف من سنة لأخرى فإن التقديرات قد تختلف عن الإحصائيات المتعلقة بها.

أظهرت الدراسات أنه كلما كانت عقود التأمين متشابهة كلما قاربت التوقعات معدل الخسارة الفعلية. كما أن وجود تنويع في مخاطر التأمين التي يتم تغطيتها يؤدي إلى انخفاض احتمالات الخسارة الكلية للتأمين.

تعمل الشركة للتخفيف عن المخاطر أعلاه على تنويع عقود التأمين لديها، كذلك يتحسن تغير المخاطر بالاختيار الدقيق لاستراتيجيات وموجهات التأمين وتنفيذها بعناية، وأيضاً باستخدام اتفاقيات إعادة التأمين.

فيما يلي أهم فروع التأمين والمخاطر التي تتعرض لها:

الحريق والأضرار الأخرى للممتلكات

ان الغرض من تأمين الممتلكات هو تعويض حاملي وثائق التأمين عن الضرر الذي يلحق بعقاراتهم أو عن قيمة العقارات المفقودة، وأيضاً يمكن أن يقبض حملة الوثائق تعويضات عن فقدان الأرباح بسبب عدم استطاعتهم استعمال عقاراتهم المؤمنة.

ان المخاطر الرئيسية بالنسبة لعقود تأمين العقارات هي الحريق وتعطل الأعمال، قامت الشركة خلال السنوات الأخيرة بإصدار وثائق تأمين فقط لعقارات مزودة بمعدات إنذار بالحريق ومعدات اخمد الحرائق.

يتم إبرام عقود التأمين هذه على أساس قيمة الاستبدال للعقارات ومحتوياتها المؤمن عليها. تعتبر كلفة إعادة بناء العقارات وتوفير بدائل لمحتوياتها والوقت المطلوب لإعادة تشغيل العمليات المتوقفة هي العوامل الرئيسية التي تؤثر على حجم المطالبات. لدى الشركة غطاء من شركات إعادة التأمين لهذه الأضرار للحد من الخسائر لأية مطالبة واحدة تبلغ (٦,٦٠٠,٠٠٠) دينار خلال السنة المنتهية في ٣١ كانون الأول ٢٠٢١، (٦,٦٠٠,٠٠٠) دينار لعام ٢٠٢٠.

المركبات

ان الغرض من تأمين المركبات هو تعويض حاملي وثائق التأمين عن الضرر الذي يلحق بمركباتهم أو المسؤولية ضد الغير الناشئة من الحوادث أيضاً يمكن أن يقبض حاملي الوثائق تعويضاً عن احتراق أو سرقة مركبتهم.

بالنسبة لتأمين السيارات تعتبر المخاطر الرئيسية هي التعويضات عن الوفاة والإصابات الشخصية واستبدال أو إصلاح السيارات، في السنوات الأخيرة أصدرت الشركة بوالص تأمين شاملة فقط للمركبات التي تحمل سنة الصنع ٢٠٠٠ فما فوق وفعالياً تتعلق كافة عقود التأمين بالمركبات المملوكة للأفراد لدى الشركة بغطاء من معيدي التأمين لتغطية الخسائر التي تزيد عن (٥٠,٠٠٠) دينار خلال السنة المنتهية في ٣١ كانون الأول ٢٠٢١، (٥٠,٠٠٠) لعام ٢٠٢٠.

إن المبالغ التي تدفع كتعويضات في حوادث الوفاة وللمصابين وتكاليف استبدال السيارات هي العوامل الرئيسية المؤثرة على حجم المطالبات.

التأمين البحري والنقل

بالنسبة للتأمين البحري والنقل تعتبر المخاطر الرئيسية هي خسارة أو تلف الوحدات البحرية والبرية والحوادث التي ينتج عنها فقدان كلي أو جزئي للبضائع.

ان الغرض من التأمين البحري والنقل هو تعويض حاملي وثائق التأمين عن التلف والمسؤولية التي تنشأ من فقدان أو تلف الوحدات البحرية والبرية والحوادث التي تقع في البحر والبر والتي تنتج خسارة جزئية أو كلية للبضائع.

إن الاستراتيجية المتبعة بالنسبة لقطاع التأمين البحري والنقل هو التأكد من أن وثائق التأمين متنوعة فيها يتعلق بالسفن والطرق الملاحية والبرية التي يغطيها التأمين لدى الشركة غطاء من شركات إعادة التأمين للحد من الخسائر لأية مطالبة واحدة تبلغ (٤,٠٠٠,٠٠٠) دينار خلال السنة المنتهية في ٣١ كانون الأول ٢٠٢١، (٤,٠٠٠,٠٠٠) دينار لعام ٢٠٢٠.

التأمين الطبي

يشمل خسارة المؤمن له عند تحقق ضرر له ناتج عن مرض أو عجز ويترتب على ذلك توفير منافع مالية ثابتة أو منافع على شكل تعويضات أو مزيجاً من كلتا المنفعتين، تقوم الشركة بإعادة التأمين لدى شركات تأمين خارجية للحد من هذا الخطر .

٢- تطور الإدعاءات

تظهر الجداول أدناه الإدعاءات الفعلية (بناءً على تقديرات الإدارة في نهاية السنة) مقارنة بالتوقعات للسنوات الأربع الماضية على أساس السنة التي وقع بها الحادث كما يلي:

تأمين المركبات السنة التي وقع بها الحادث	٢٠١٧ وما قبلها	٢٠١٨	٢٠١٩	٢٠٢٠	٢٠٢١	المجموع
كما في نهاية السنة	٧٦,٢٥٨,٣٤٧	٧,٥٨٦,٣٠١	٥,٨٦١,٣٢٩	٥,٣٥٢,١٤٦	١١,٦٣٢,٦٦٧	١٠٦,٦٩٠,٧٩٠
بعد سنة	٧٦,٨٥٠,٥١٨	٧,٧٩٥,٥٠٤	٦,٠٥٧,٦٤١	٦,٠٥٤,١٢١	-	٩٦,٧٥٧,٧٨٤
بعد سنتين	٧٦,٢٦٨,٩٧٧	٧,٨٢٧,٠١٣	٦,١٤٢,٦٧٧	-	-	٩٠,٢٣٨,٦٦٧
بعد ثلاث سنوات	٧٦,٠٠٠,٨٩٢	٧,٥٦٠,٥٨١	-	-	-	٨٣,٥٦١,٤٧٣
بعد أربع سنوات	٧٥,٩٨٤,١٩٤	-	-	-	-	٧٥,٩٨٤,١٩٤
التوقعات الحالية للإدعاءات المتركمة	٧٥,٩٨٤,١٩٤	٧,٥٦٠,٥٨١	٦,١٤٢,٦٧٧	٦,٠٥٤,١٢١	١١,٦٣٢,٦٦٧	١٠٧,٣٧٤,٢٤٠
الدفعات المتركمة	٧٥,٦٢٤,٥١٣	٧,٣٩٤,١٠١	٥,٥٨٩,٨٧٢	٥,٠٠٤,٥٣٩	٧,٤٦١,٢٠٧	١٠١,٠٧٤,٢٣٢
الالتزام كما ظهر في القوائم المالية	٣٥٩,٦٨١	١٦٦,٤٨٠	٥٥٢,٨٠٥	١,٠٤٩,٥٨٢	٤,١٧١,٤٦٠	٦,٣٠٠,٠٠٨
الفائض (العجز) في التقدير الأولي للمخصص	٢٧٤,١٥٣	٢٥,٧٢٠	(٢٨١,٣٤٨)	(٧٠١,٩٧٥)	-	(٦٨٣,٤٥٠)

تأمين البحري والنقل السنة التي وقع بها الحادث	٢٠١٧ وما قبلها	٢٠١٨	٢٠١٩	٢٠٢٠	٢٠٢١	المجموع
كما في نهاية السنة	١,١٣٧,٥٩٨	٣٢,٨١٠	١,٤٢٨	٢٣,٩٤٠	١٤,٧٩٥	١,٢١٠,٥٧١
بعد سنة	١,١٣١,٠٨٣	٢٩,٥٣٢	١,٤٢٨	٣٦,٣٨٦	-	١,١٩٨,٤٢٩
بعد سنتين	١,١٧٠,٢٤١	٢٦,٦٣٢	١,٤٢٨	-	-	١,١٩٨,٣٠١
بعد ثلاث سنوات	١,١٧٤,٢٩١	٢٦,٤٨٢	-	-	-	١,٢٠٠,٧٧٣
بعد أربع سنوات	١,١٩٨,١٩١	-	-	-	-	١,١٩٨,١٩١
التوقعات الحالية للإدعاءات المتركمة	١,١٩٨,١٩١	٢٦,٤٨٢	١,٤٢٨	٣٦,٣٨٦	١٤,٧٩٥	١,٢٧٧,٢٨٢
الدفعات المتركمة	١,١٧٠,٤١٩	٢٦,٤٨٢	١,٤٢٨	٣٣,٦٣٦	١١,٧٧٥	١,٢٤٣,٧٤٠
الالتزام كما ظهر في القوائم المالية	٢٧,٧٧٢	-	-	٢,٧٥٠	٣,٠٢٠	٣٣,٥٤٢
الفائض (العجز) في التقدير الأولي للمخصص	(٦٠,٥٩٣)	٦,٣٢٨	-	(١٢,٤٤٦)	-	(٦٦,٧١١)

تأمين الطيران السنة التي وقع بها الحادث	٢٠١٧ وما قبلها	٢٠١٨	٢٠١٩	٢٠٢٠	٢٠٢١	المجموع
كما في نهاية السنة	٤٠٩,١١٤	-	-	-	-	٤٠٩,١١٤
بعد سنة	٤٠٩,١١٤	-	-	-	-	٤٠٩,١١٤
بعد سنتين	٤٠٩,١١٤	-	-	-	-	٤٠٩,١١٤
بعد ثلاث سنوات	٦٨٥,٨٣٠	-	-	-	-	٦٨٥,٨٣٠
بعد أربع سنوات	٦٨٥,٨٣٠	-	-	-	-	٦٨٥,٨٣٠
التوقعات الحالية للإدعاءات المتركمة	٦٨٥,٨٣٠	-	-	-	-	٦٨٥,٨٣٠
الدفعات المتركمة	٤٠٩,١١٤	-	-	-	-	٤٠٩,١١٤
الالتزام كما ظهر في القوائم المالية	٢٧٦,٧١٦	-	-	-	-	٢٧٦,٧١٦
العجز في التقدير الأولي للمخصص	(٢٧٦,٧١٦)	-	-	-	-	(٢٧٦,٧١٦)

تأمين الحريق والأضرار الأخرى للممتلكات السنة التي وقع بها الحادث	٢٠١٧ وما قبلها	٢٠١٨	٢٠١٩	٢٠٢٠	٢٠٢١	الجموع
كما في نهاية السنة	١٢,٩٠٨,٦١٥	٤٠٧,٤٢٥	٢٠٠,٠٠٩	٢٣٨,٠٦٣	٣٠٠,٤٥١	١٤,٠٥٤,٥٦٣
بعد سنة	١٤,٢٨٠,٨٤٥	٤٩٨,٣٦١	٣٣٣,٨٨٥	٤١٨,٥٢٩	-	١٥,٥٣١,٦٢٠
بعد سنتين	١٤,٣٦٩,٨٩٤	٤٩٠,٨٩٨	٦٩٠,١٨٨	-	-	١٥,٥٥٠,٩٨٠
بعد ثلاث سنوات	١٤,٣٧٨,٥٢٩	٩١١,٩٥٧	-	-	-	١٥,٢٩٠,٤٨٦
بعد أربع سنوات	١٣,٨٣٦,٦٤٤	-	-	-	-	١٣,٨٣٦,٦٤٤
التوقعات الحالية للدعاءات المتراكمه	١٣,٨٣٦,٦٤٤	٩١١,٩٥٧	٦٩٠,١٨٨	٤١٨,٥٢٩	٣٠٠,٤٥١	١٦,١٥٧,٧٦٩
الدفعات المتراكمة	١٣,٥٧٢,٣١٨	٨٨١,٠٤٧	٦٤٨,٣٩٥	٣٥٤,٤١٧	٢٩٣,٠٦١	١٥,٧٤٩,٢٣٨
الالتزام كما ظهر في القوائم المالية	٢٦٤,٣٢٦	٣٠,٩١٠	٤١,٧٩٣	٦٤,١١٢	٧,٣٩٠	٤٠٨,٥٣١
العجز في التقدير الأولي للمخصص	(٩٢٨,٠٢٩)	(٥٠٤,٥٣٢)	(٤٩٠,١٧٩)	(١٨٠,٤٦٦)	-	(٢,١٠٣,٢٠٦)

تأمين المسؤولية السنة التي وقع بها الحادث	٢٠١٧ وما قبلها	٢٠١٨	٢٠١٩	٢٠٢٠	٢٠٢١	الجموع
كما في نهاية السنة	٧٤٠,٤٣٠	١,٥٢٠	٣١٠	١٥٠	٣٧,١٩٥	٧٧٩,٦٠٥
بعد سنة	٦٤١,١٨٩	٦٢,١٠٠	٣١٠	١٥٠	-	٧٠٣,٧٤٩
بعد سنتين	١,٦٣٥,٩٣٤	٢٢,٢٣٦	٣١٠	-	-	١,٦٥٨,٤٨٠
بعد ثلاث سنوات	١,٦٣٥,٩٣٤	٢٢,٣٨٤	-	-	-	١,٦٥٨,٣١٨
بعد أربع سنوات	١,٦٣٢,٩٢٨	-	-	-	-	١,٦٣٢,٩٢٨
التوقعات الحالية للدعاءات المتراكمه	١,٦٣٢,٩٢٨	٢٢,٣٨٤	٣١٠	١٥٠	٣٧,١٩٥	١,٦٩٢,٩٦٧
الدفعات المتراكمة	٤٩٨,٩٥٨	٦,٨٨٦	٣١٠	١٥٠	١١,٤٥٥	٥١٧,٧٥٩
الالتزام كما ظهر في القوائم المالية	١,١٣٣,٩٧٠	١٥,٤٩٨	-	-	٢٥,٧٤٠	١,١٧٥,٢٠٨
الفائض في التقدير الأولي للمخصص	(٨٩٢,٤٩٨)	(٢٠,٨٦٤)	-	-	-	(٩١٣,٣٦٢)

تأمين الطبي السنة التي وقع بها الحادث	٢٠١٧ وما قبلها	٢٠١٨	٢٠١٩	٢٠٢٠	٢٠٢١	الجموع
كما في نهاية السنة	٤,٥٠٩,٧٥٩	١,٢٠٦,٤٧٠	٩٠٣,٤٧٦	١,٣٥٧,٨٦٥	١,٦٢٩,٨٣٢	٩,٦٠٧,٤٠٢
بعد سنة	٤,٥٠٩,٧٥٩	١,٢٠٦,٤٧٠	٩٠٣,٤٧٦	١,٣٥٧,٨٦٥	-	٧,٩٧٧,٥٧٠
بعد سنتين	٤,٥٠٩,٧٥٩	١,٢٠٦,٤٧٠	٩٠٣,٤٧٦	-	-	٦,٦١٩,٧٠٥
بعد ثلاث سنوات	٤,٥٠٩,٧٥٩	١,٢٠٦,٤٧٠	-	-	-	٥,٧١٦,٢٢٩
بعد أربع سنوات	٣,٦٦٣,٨٩٤	-	-	-	-	٣,٦٦٣,٨٩٤
التوقعات الحالية للدعاءات المتراكمه	٤,٥٠٩,٧٥٩	١,٢٠٦,٤٧٠	٩٠٣,٤٧٦	١,٣٥٧,٨٦٥	١,٦٢٩,٨٣٢	٩,٦٠٧,٤٠٢
الدفعات المتراكمة	٤,٥٠٩,٧٥٩	١,٢٠٦,٤٧٠	٩٠٣,٤٧٦	١,٣٥٧,٨٦٥	١,٥٨٠,٤٤٧	٩,٥٥٨,٠١٧
الالتزام كما ظهر في القوائم المالية	-	-	-	-	٤٩,٣٨٥	٤٩,٣٨٥
الفائض في التقدير الأولي للمخصص	-	-	-	-	-	-

تأمين الفروع الأخرى السنة التي وقع بها الحادث	٢٠١٧ وما قبلها	٢٠١٨	٢٠١٩	٢٠٢٠	٢٠٢١	الجموع
كما في نهاية السنة	٨٠٢,١٩٦	٣٠٦,٢٠٠	-	١٢,٠٣٧	٣٠,٩٤٥	١,١٥١,٣٧٨
بعد سنة	٨١٩,٢٢٢	٣٠٧,٤٢٦	٨,٤٤٣	٥٣,٧٤٢	-	١,١٨٨,٨٣٣
بعد سنتين	٨١٣,٤٧٠	٣٠٧,٨٤٦	١٤,٣٧٧	-	-	١,١٣٥,٦٩٣
بعد ثلاث سنوات	٨٠٣,٧٢٠	-	-	-	-	٨٠٣,٧٢٠
بعد أربع سنوات	٨٠٨,٧٢٧	-	-	-	-	٨٠٨,٧٢٧
التوقعات الحالية للدعاءات المتراكمه	٨٠٨,٧٢٧	٣٠٧,٨٤٦	١٤,٣٧٧	٥٣,٧٤٢	٣٠,٩٤٥	١,٢١٥,٦٣٧
الدفعات المتراكمة	٧٨٧,٠٨٩	٣٠٢,٣٤١	٧,٠٨٧	٢٤,٦٤٨	٥,٨٤٤	١,١٢٧,٠٠٩
الالتزام كما ظهر في القوائم المالية	٢١,٦٣٨	٥,٠٥٥	٧,٢٩٠	٢٩,٠٩٤	٢٥,١٠١	٨٨,٦٢٨
الفائض (العجز) في التقدير الأولي للمخصص	(٦,٥٣١)	(١,٦٤٦)	(١٤,٣٧٧)	(٤١,٧٠٥)	-	(٦٤,٢٥٩)

٣- تركيز مخاطر التأمين:

يتركز إجمالي وصافي مطلوبات عقود التأمين طبقاً لنوع التأمين كما يلي:-

٢٠٢١

نوع التأمين	المركبات	البحري والنقل	الطيران	الحريق والأضرار الأخرى للممتلكات	المسؤولية	الطبي	فروع أخرى	المجموع
الإجمالي	١٤,٣١١,٢٨٨	٨٠,٨٠١	٢٧٩,١٨٥	٨٢٩,١٣٢	١,٣٩٣,٥٠٨	٨٦٨,٣٢٤	٢٦٩,٩٩١	١٨,٠٣٢,٢٢٩
الصافي	١١,٦٧٧,٢٢٠	١٥,٧٠٨	٢,٤٦٩	٥١,٤٨١	٣٨,٠١٧	٣١٩,٠١١	١٣٠,٢٩٥	١٢,٢٣٤,٢٠١

٢٠٢٠

نوع التأمين	المركبات	البحري والنقل	الطيران	الحريق والأضرار الأخرى للممتلكات	المسؤولية	الطبي	فروع أخرى	المجموع
الإجمالي	١١,٤٦٠,٥٤٢	٢٨,٦٣٩	٢٧٩,١٨٥	٨٤٢,٨٣١	١,٣١٤,٦٨٣	٧٦٥,٣١٤	١٣٤,٦٢٤	١٤,٨٢٥,٨١٨
الصافي	٩,٢٧٥,٢٦٢	٩,٤٤١	٢,٤٦٩	٥٦,٢٠٦	٢٧,٠٠٨	٢٣٠,٤٤٤	٧٦,٣٢٩	٩,٦٧٧,١٥٩

تتركز موجودات ومطلوبات عقود التأمين طبقاً للتوزيع الجغرافي كما يلي:-

٢٠٢١		٢٠٢٠	
موجودات	مطلوبات	موجودات	مطلوبات
٤,٣٩٠,٠٢٦	١٨,٠٣٢,٢٢٩	٣,٦٠٣,٩٤٨	١٤,٨٢٥,٨١٨

أ- حسب المناطق الجغرافية داخل المملكة

تتركز الموجودات والمطلوبات العائدة للذمم المدينة والدائنة حسب القطاع كما يلي:-

٢٠٢١		٢٠٢٠	
ذمم مدينة	ذمم دائنة	ذمم مدينة	ذمم دائنة
٢٠,٠٠٠	١,٠٠٠	٣٠,٠٠٠	٧٥٠
٢,٢٧٨	١,٢٩٦,٦٣١	١,٩٧١,٦١٧	٩٥٢,٦١٦
٢,٤٣٢,٠٠١	٦٠,٢٠٣	١٠٣,٧٦٩	٥٠,١٣٨
٢,٤٥٤,٢٧٩	١,٣٥٧,٨٣٤	٢,١٠٥,٣٨٦	١,٠٠٣,٥٠٤

ب- حسب القطاع
قطاع عام
شركات ومؤسسات
أفراد

٤- مخاطر إعادة التأمين

كما هو الحال مع شركات التأمين الأخرى، ولغرض تخفيض التعرض إلى خسائر مالية قد تنتج عن المطالبات التأمينية الكبيرة، تقوم الشركة ضمن أعمالها الإعتيادية بالدخول في إتفاقيات إعادة تأمين مع أطراف أخرى.

ولتقليل تعرضها لخسائر كبيرة نتيجة إفسار شركات إعادة التأمين، تقوم الشركة بتقييم الوضع المالي لشركات إعادة التأمين التي تتعامل معها ورصد مخاطر الإئتمان الناتجة عن المناطق الجغرافية والأنشطة أو المكونات الاقتصادية المماثلة لتلك الشركات. ان عقود إعادة التأمين الصادرة لا تعفي الشركة من إلتزاماتها تجاه حملة بوالص التأمين، ونتيجة لذلك تبقى الشركة ملتزمة برصيد المطالبات المعاد تأمينها في حالة عدم تمكن معيدي التأمين من الوفاء بإلتزاماتهم وفقاً لعقود إعادة التأمين.

٥- حساسية مخاطر التأمين

فيما يلي جدول يوضح أثر التغير في أسعار أقساط الاكتتاب على قائمة الدخل الموحدة وحقوق الملكية الموحدة مع بقاء جميع المتغيرات الأخرى المؤثرة ثابتة:

الأمور على الإيرادات المتحققة من الأقساط المكتتبة	نسبة التغير	أعمال التأمين	ربح الإكتتاب قبل الضريبة	حقوق الملكية*
١,٢٤٥,٣١٧	%١٠	المركبات	٣٨١,٣٦٩	٢٨٢,٢١٣
٢,٠٨٠	%١٠	البحري والنقل	٢٥,٤٢٧	١٨,٨١٦
٢٧٠	%١٠	الطيران	٣,٥٣٦	٢,٦١٧
٨,١٣٨	%١٠	الحريق والاضرار الاخرى للممتلكات	١٩,٠٦٣	١٤,١٠٧
٣,٧٦٩	%١٠	المسؤولية	١٣,٠٨٥	٩,٦٨٣
٨١,٠٩٥	%١٠	الطبي	١٥٩,٢٨٢	١١٧,٨٦٩
٨,٩١٧	%١٠	فروع اخرى	٧٩,٥٢١	٥٨,٨٤٦
١,٣٤٩,٥٨٦			٦٨١,٢٨٣	٥٠٤,١٥١

* الأثر على حقوق الملكية بالصافي بعد خصم أثر ضريبة الدخل.

- في حال كان هناك تغير سلبي يكون الأثر مساوي للتغيير أعلاه مع عكس الإشارة.

فيما يلي جدول يوضح أثر التغير في تكلفة التعويضات على قائمة الدخل الموحدة وحقوق الملكية مع بقاء جميع المتغيرات الأخرى المؤثرة ثابتة:

الامور على تكلفه التعويضات	نسبة التغير	أعمال التأمين	ربح (خسارة) الإكتتاب قبل الضريبة	حقوق الملكية*
١,٠٣٠,٦٣٩	%١٠	المركبات	(١,٨٩٤,٥٨٧)	(١,٨٩٤,٥٨٧)
٩٧٨	%١٠	البحري والنقل	٢٢,٣٦٩	١٦,٥٥٣
-	%١٠	الطيران	٣,٢٦٦	٢,٤١٧
١,٢٨٩	%١٠	الحريق والاضرار الاخرى للممتلكات	٩,٦٣٦	٧,١٣١
٤٦٨	%١٠	المسؤولية	٨,٨٤٨	٦,٥٤٨
٤٣,٥٣٠	%١٠	الطبي	٣٤,٦٥٧	٢٥,٦٤٦
٣,٣٧٢	%١٠	فروع اخرى	٦٧,٢٣٢	٤٩,٧٥٢
١,٠٨٠,٢٧٦			(١,٧٤٨,٥٧٩)	(١,٧٨٦,٥٤٠)

* الأثر على حقوق الملكية بالصافي بعد خصم أثر ضريبة الدخل.

- في حال كان هناك تغير سلبي يكون الأثر مساوي للتغيير أعلاه مع عكس الإشارة.

ب- المخاطر المالية

تتبع الشركة سياسات مالية لإدارة المخاطر المختلفة ضمن استراتيجية محددة وتتولى إدارة الشركة رقابة وضبط المخاطر وإجراء التوزيع الاستراتيجي الأمثل لكل من الموجودات المالية والمطلوبات المالية، وتشمل مخاطر السوق، مخاطر الائتمان ومخاطر السيولة.

وتتبع الشركة سياسة التحوط المالي لكل من الموجودات المالية والمطلوبات المالية كلما دعت الحاجة إلى ذلك، وهو التحوط المتعلق بمخاطر مستقبلية متوقعة.

١ - مخاطر السوق

هي مخاطر تذبذب القيمة العادلة أو التدفقات النقدية للأدوات المالية نتيجة للتغير في أسعار السوق مثل سعر الفائدة وأسعار العملات وأسعار الأسهم، وتنشأ مخاطر السوق نتيجة وجود مراكز مفتوحة في أسعار الفائدة والعملات والاستثمار في الأسهم، وتتم مراقبة هذه المخاطر وفقاً لسياسات وإجراءات محددة ومن خلال لجان متخصصة ومراكز العمل المعنية، تتضمن مخاطر السوق مخاطر أسعار الفائدة ومخاطر أسعار العملات الأجنبية ومخاطر التغير في أسعار الأسهم. يتم قياس مخاطر السوق والرقابة عليها بأسلوب تحليل الحساسية.

مخاطر سعر الفائدة

إن مخاطر أسعار الفائدة هي المخاطر التي تنتج عن التقلبات في القيمة العادلة أو التدفقات النقدية المستقبلية للأدوات المالية بسبب التغيرات في أسعار الفائدة.

إن سعر الفائدة على الودائع البنكية هو من ٣,٥% إلى ٤,٢٥% سنوياً (٢٠٢٠ : من ٤,٢٥% - ٥,٢٥% سنوياً)، تقوم الشركة بتخفيف تعرضها لمخاطر أسعار الفائدة من خلال مراقبة التغيرات لمعدلات أسعار الفائدة في السوق وموازنة آجال إستحقاق الموجودات مع المطلوبات ومراقبة فجوات العائد بشكل دوري، وعلى فرض زيادة / نقص سعر الفائدة بمعدل ١% فإن ذلك سيؤدي إلى زيادة / نقص أرباح الشركة بمبلغ (٨٥,٨٧٤) دينار للسنة المنتهية في ٢٠٢١/١٢/٣١ (٧٢,٥٥٨) لعام ٢٠٢٠.

مخاطر العملات الأجنبية

هي مخاطر تغير قيمة الأدوات المالية نتيجة التغير في أسعار العملات الأجنبية، يُعتبر الدينار الأردني عملة الأساس للشركة، يقوم مجلس الإدارة بوضع حدود للمركز المالي لكل عملة لدى الشركة، ويتم مراقبة مركز العملات الأجنبية بشكل يومي ويتم إتباع إستراتيجيات للتأكد من الاحتفاظ بمركز العملات الأجنبية ضمن الحدود المسموحة.

إن معظم تعاملات الشركة هي بالدينار الأردني والدولار الأمريكي، وحيث أن سعر صرف الدولار ثابت أمام سعر صرف الدينار الأردني فإن أثر مخاطر العملات غير جوهري على القوائم المالية.

مخاطر أسعار الاسهم

تنتج مخاطر أسعار الأسهم عن التغير في القيمة العادلة للاستثمارات في الأسهم. تعمل الشركة على إدارة هذه المخاطر عن طريق تنويع الاستثمارات في عدة مناطق جغرافية وقطاعات اقتصادية. وبافتراض تغير أسعار الأسهم المدرجة بمعدل ١٠% فإن ذلك سوف يؤدي إلى تخفيض / زيادة أرباح الشركة بقيمة (١٥٨,٧٥٣) دينار لعام ٢٠٢١ (٣٤,٩٣٥) دينار لعام ٢٠٢٠.

٢ - مخاطر الائتمان

مخاطر الائتمان هي المخاطر التي قد تنجم عن عدم قدرة أو عجز الطرف الآخر للأداة المالية عن الوفاء بالتزاماته تجاه الشركة مما قد يؤدي إلى حدوث خسائر. تتمثل مخاطر ائتمان الشركة بشكل أساسي في الودائع لدى البنوك والذمم المدينة، حيث تعمل الشركة على الحد من المخاطر الائتمانية عن طريق التعامل مع البنوك التي تتمتع بسمعة جيدة ووضع حدود ائتمانية لعملائها مع مراقبة الديون غير المسددة. يتمثل الحد الأقصى للمخاطر الائتمانية في القيمة المدرجة للموجودات المالية في القوائم المالية. يشكل رصيد أكبر عميل ما نسبته (٢,٧%) من إجمالي رصيد الذمم المدينة كما في نهاية عام ٢٠٢١ (١,٢% كما في نهاية عام ٢٠٢٠).

٣ - مخاطر السيولة

تتمثل مخاطر السيولة في عدم قدرة الشركة على توفير التمويل اللازم لتأدية التزاماتها في تواريخ إستحقاقها، وللوقاية من هذه المخاطر تقوم الإدارة بتنوع مصادر التمويل وإدارة الموجودات والمطلوبات وموائمة آجالها والإحتفاظ برصيد كافٍ من النقد وما في حكمه والأوراق المالية القابلة للتداول.

تراقب الشركة احتياجاتها للسيولة على أساس شهري وتقوم الإدارة بالتأكد من توفر أموال كافية لمقابلة أي التزامات عند نشوئها، تستثمر الشركة جزء من أموالها في أسهم محلية متداولة.

وילخص الجدول أدناه إستحقاقات الإلتزامات المالية (على أساس الفترة المتبقية للإستحقاق من تاريخ القوائم المالية الموحدة):

٢٠٢١							
أقل من شهر	من شهر إلى ٣ أشهر	من ٣ أشهر إلى ٦ أشهر	من ٦ أشهر حتى سنة واحدة	من سنة واحدة حتى ٣ سنوات	أكثر من ٣ سنوات	المجموع	
٣٥٠,٠٠٠	٤٠٠,٠٠٠	٣٥٠,٠٠٠	٢٥٠,٠٠٠	٧,٨٣٤	-	١,٣٥٧,٨٣٤	دائنون
٥٥٠,٠٠٠	٥٠٠,٠٠٠	٣٥٠,٠٠٠	٦٣٩,٩٤٥	٤٠,١٩٠	-	٢,٠٨٠,١٣٥	ذمم معيدي التأمين الدائنة
٣٠,٠٠٠	١٠,٠٠٠	١٠,٠٠٠	١٠,٠٠٠	٢,٦٤٤	-	٦٢,٦٤٤	مخصصات مختلفة
٤٠٠,٠٠٠	٣٠٠,٠٠٠	٣٠٠,٠٠٠	٣٠٠,٠٠٠	٩٢,٢١٥	-	١,٣٩٢,٢١٥	المطلوبات الأخرى
٢٧,٣٨٠	-	-	-	-	-	٢٧,٣٨٠	مخصص ضريبة الدخل
٢٢,٢٢٣	٦٦,٦٦٩	٦٦,٦٦٩	١١١,١١٩	٩٠٠,٠٠٠	٢٦٩,٩٣٠	١,٤٣٦,٦١٠	بنوك دائنة
١,٣٧٩,٦٠٣	١,٢٧٦,٦٦٩	١,٠٧٦,٦٦٩	١,٣١١,٠٦٤	١,٠٤٢,٨٨٣	٢٦٩,٩٣٠	٦,٣٥٦,٨١٨	المجموع
٣,٥٠٠,٠٠٠	٣,٠٠٠,٠٠٠	٢,٨٠٠,٠٠٠	٧,٧٧١,٦٢٣	٤,٨٣١,٠٠٥	١,٥٧١,٧٠٣	٢٣,٤٧٤,٣٣١	مجموع الموجودات (حسب إستحقاقاتها المتوقعة)
٢٠٢٠							
أقل من شهر	من شهر إلى ٣ أشهر	من ٣ أشهر إلى ٦ أشهر	من ٦ أشهر حتى سنة واحدة	من سنة واحدة حتى ٣ سنوات	أكثر من ٣ سنوات	المجموع	
٣٠٠,٠٠٠	٣٥٠,٠٠٠	٢٥٠,٠٠٠	١٠٠,٠٠٠	٣,٥٠٤	-	١,٠٠٣,٥٠٤	دائنون
٥٠٠,٠٠٠	٤٠٠,٠٠٠	٣٠٠,٠٠٠	٢٠٠,٠٠٠	١٤٣,٠٨٦	-	١,٥٤٣,٠٨٦	ذمم معيدي التأمين الدائنة
٢٠,٠٠٠	١٠,٠٠٠	١٠,٠٠٠	١٠,٠٠٠	٥,٢٧٠	-	٥٥,٢٧٠	مخصصات مختلفة
٤٥٠,٠٠٠	٣٠٠,٠٠٠	٢٥٠,٠٠٠	٢٥٠,٠٠٠	١٥٩,٣٦٣	-	١,٤٠٩,٣٦٣	المطلوبات الأخرى
٢٧,٣٨٠	-	-	-	-	-	٢٧,٣٨٠	مخصص ضريبة الدخل
١,٢٩٧,٣٨٠	١,٠٦٠,٠٠٠	٨١٠,٠٠٠	٥٦٠,٠٠٠	٣١١,٢٢٣	-	٤,٠٣٨,٦٠٣	المجموع
٣,٠٠٠,٠٠٠	٢,٨٠٠,٠٠٠	٢,٦٠٠,٠٠٠	٦,٠١٤,٧٣٩	٣,٥٠٠,٠٠٠	١,٢٩٧,٨٩١	١٩,٢١٢,٦٣٠	مجموع الموجودات (حسب إستحقاقاتها المتوقعة)

٣٦ . تحليل القطاعات الرئيسية

أ. معلومات عن قطاعات أعمال الشركة

يتم تنظيم الشركة لأغراض إدارية بحيث يتم قياس القطاعات وفقاً للتقارير التي يتم استعمالها من قبل المدير التنفيذي وصانع القرار الرئيسي لدى الشركة وذلك لتشمل قطاع التأمينات العامة ويشمل التأمين ضد الحريق، الحوادث، التأمين البحري، الجوي، الطبي، وأعمال التأمين على المركبات، يشكل هذا القطاع الأساس الذي تستخدمه الشركة لإظهار المعلومات المتعلقة بالقطاعات الرئيسية. يشتمل القطاع أعلاه أيضاً على الإستثمارات وإدارة النقد لحساب الشركة الخاص. تتم المعاملات بين قطاعات الأعمال على أساس أسعار السوق التقديرية وبنفس الشروط التي يتم التعامل بها مع الغير.

ب. معلومات التوزيع الجغرافي

يمثل هذا الإيضاح التوزيع الجغرافي لأعمال الشركة، تمارس الشركة نشاطاتها بشكل رئيسي في المملكة التي تمثل الأعمال المحلية.

فيما يلي توزيع إيرادات الشركة ومصاريفها الرأسمالية حسب القطاع الجغرافي:

داخل المملكة		خارج المملكة		المجموع	
٢٠٢١	٢٠٢٠	٢٠٢١	٢٠٢٠	٢٠٢١	٢٠٢٠
١٥,٢٩٣,٠٨٦	٩,٣٦٩,١٤١	-	-	١٥,٢٩٣,٠٨٦	٩,٣٦٩,١٤١
١,٦٩٨,٣٥١	١٥٩,٣٦٦	-	-	١,٦٩٨,٣٥١	١٥٩,٣٦٦
إجمالي الإيرادات					
المصروفات الرأسمالية					

٣٧. إدارة رأس المال

١. يتم وضع وتنظيم متطلبات رأس المال من قبل إدارة التأمين. لقد وضعت هذه المتطلبات لضمان وجود هامش ملاءة ملائم. تم وضع أهداف إضافية من قبل الشركة للحفاظ على درجات ائتمانية قوية ونسبة رأس مال عالية من أجل دعم أعمالها وزيادة الحد الأعلى لقيمة المساهمين.
٢. تقوم الشركة بإدارة هيكل رأس المال وإجراء التعديلات اللازمة عليها في ضوء تغيرات ظروف العمل. هذا ولم تقم الشركة بأية تعديلات على الأهداف والسياسات والإجراءات المتعلقة بهيكل رأس المال خلال السنة الحالية والسنة السابقة.
٣. انخفضت نسبة هامش ملاءة الشركة كما في ٣١ كانون الأول ٢٠٢١ عن الحد الأدنى المحدد من قبل البنك المركزي الأردني والبالغ ١٥٠٪.

٢٠٢٠	٢٠٢١	
٦,٥٢٠,٦٥٦	٦,٦٨٧,٠٢٨	رأس المال المتوفر (أ)
		رأس المال المطلوب
٢,٦٧١,٩٤٩	٣,٣٦٨,٦٢٨	رأس المال المطلوب مقابل مخاطر الموجودات
١,٢٠٧,٢٧٢	١,٧٠٤,٧٧٧	رأس المال المطلوب مقابل الإلتزامات الإكتتابية
١٠٦,٤٠٣	٨٣,٩٠٤	رأس المال المطلوب مقابل مخاطر معيدي التأمين
٣,٩٨٥,٦٢٤	٥,١٥٧,٣٠٩	مجموع رأس المال المطلوب (ب)
١٦٤٪	١٣٠٪	نسبة هامش الملاءة (أ) / (ب)

٣٨ . تحليل استحقاقات الموجودات والمطلوبات:

يبين الجدول التالي تحليل الموجودات والمطلوبات وفقاً لفترة استردادها أو تسويتها:

٢٠٢١	لغاية سنة	أكثر من سنة	المجموع
الموجودات:			
٨,٥٧٨,٧٦٧	-	٨,٥٧٨,٧٦٧	ودائع لدى البنوك
١,٩٧٢,١٢٩	-	١,٩٧٢,١٢٩	موجودات مالية بالقيمة العادلة من خلال الدخل الشامل الآخر
١٩٠,١٤٢	-	١٩٠,١٤٢	موجودات مالية بالكلفة المطفأة
١,٢٣١,٥٨٦	١,٢٣١,٥٨٦	-	استثمارات عقارية
٧٠٠,٣٢٦	-	٧٠٠,٣٢٦	نقد في الصندوق ولدى البنوك
٢,٢٦٦,١٤٩	١٤,١٦٠	٢,٢٨٠,٣٠٩	شيكات برسم التحصيل
٢,٤٥٤,٢٧٩	-	٢,٤٥٤,٢٧٩	مدينون - صافي
٤١٤,٦٥٧	-	٤١٤,٦٥٧	ذمم معيدي التأمين المدينة
-	١,٢٦٢,٧٨٠	١,٢٦٢,٧٨٠	موجودات ضريبية مؤجلة
٨٧,٤٣٨	٣,٨٠٦,٥٥٠	٣,٨٩٣,٩٨٨	ممتلكات ومعدات - صافي
٤٠٧,٧٣٦	٨٧,٦٣٢	٤٩٥,٣٦٨	موجودات أخرى
١٧,٠٧١,٦٢٣	٦,٤٠٢,٧٠٨	٢٣,٤٧٤,٣٣١	مجموع الموجودات
المطلوبات:			
٦,٤٥٧,١٨٨	-	٦,٤٥٧,١٨٨	صافي مخصص الأقساط غير المكتسبة
٤,٧٧٧,٠١٣	١,٠٠٠,٠٠٠	٥,٧٧٧,٠١٣	صافي مخصص الادعاءات
١,٣٥٠,٠٠٠	٧,٨٣٤	١,٣٥٧,٨٣٤	دائنون
٢٦٦,٦٨٠	١,١٦٩,٩٣٠	١,٤٣٦,٦١٠	بنوك دائنة
٢,٠٣٩,٩٤٥	٤٠,١٩٠	٢,٠٨٠,١٣٥	ذمم معيدي التأمين الدائنة
٦٠,٠٠٠	٢,٦٤٤	٦٢,٦٤٤	مخصصات مختلفة
٢٧,٣٨٠	-	٢٧,٣٨٠	مخصص ضريبة الدخل
١,٣٠٠,٠٠٠	٩٢,٢١٥	١,٣٩٢,٢١٥	مطلوبات أخرى
١٦,٢٧٨,٢٠٦	٢,٣١٢,٨١٣	١٨,٥٩١,٠١٩	مجموع المطلوبات
٧٩٣,٤١٧	٤,٠٨٩,٨٩٥	٤,٨٨٣,٣١٢	الصافي

٢٠٢٠	لغاية سنة	أكثر من سنة	المجموع
الموجودات:			
ودائع لدى البنوك	٧,٢٤٨,٥٨٠	-	٧,٢٤٨,٥٨٠
موجودات مالية بالقيمة العادلة من خلال الدخل الشامل الآخر	٧٣٣,٩٤٣	-	٧٣٣,٩٤٣
موجودات مالية بالكلفة المطفأة	٢٠,٠٠٠	٢١٤,١٧٩	٢٣٤,١٧٩
استثمارات عقارية	-	١,٢٣١,٥٨٦	١,٢٣١,٥٨٦
نقد في الصندوق ولدى البنوك	١,٠٥٢,٦٤٢	-	١,٠٥٢,٦٤٢
شيكات برسم التحصيل	٢,٣٧٩,٣١٩	-	٢,٣٧٩,٣١٩
مدينون - صافي	٢,١٠٥,٣٨٦	-	٢,١٠٥,٣٨٦
ذمم معيدي التأمين المدينة	٤٥٢,١٢١	-	٤٥٢,١٢١
موجودات ضريبية مؤجلة	-	١,٠٩٢,٨٢٧	١,٠٩٢,٨٢٧
ممتلكات ومعدات - صافي	٩٥,١٦٢	٢,١٨٨,٠٤٤	٢,٢٨٣,٢٠٦
موجودات أخرى	٣٢٧,٥٨٦	٧١,٢٥٥	٣٩٨,٨٤١
مجموع الموجودات	١٤,٤١٤,٧٣٩	٤,٧٩٧,٨٩١	١٩,٢١٢,٦٣٠
المطلوبات:			
صافي مخصص الأقساط غير المكتسبة	٦,١١١,٦٠٥	-	٦,١١١,٦٠٥
صافي مخصص الادعاءات	٢,٥٦٥,٥٥٤	١,٠٠٠,٠٠٠	٣,٥٦٥,٥٥٤
دائنون	١,٠٠٠,٠٠٠	٣,٥٠٤	١,٠٠٣,٥٠٤
ذمم معيدي التأمين الدائنة	١,٤٠٠,٠٠٠	١٤٣,٠٨٦	١,٥٤٣,٠٨٦
مخصصات مختلفة	٥٠,٠٠٠	٥,٢٧٠	٥٥,٢٧٠
مخصص ضريبة الدخل	٢٧,٣٨٠	-	٢٧,٣٨٠
مطلوبات أخرى	١,٢٥٠,٠٠٠	١٥٩,٣٦٣	١,٤٠٩,٣٦٣
مجموع المطلوبات	١٢,٤٠٤,٥٣٩	١,٣١١,٢٢٣	١٣,٧١٥,٧٦٢
الصافي	٢,٠١٠,٢٠٠	٣,٤٨٦,٦٦٨	٥,٤٩٦,٨٦٨

٣٩ . القضايا المقامة على الشركة

بلغت قيمة القضايا المقامة على الشركة (٢,٥٩٤,٣٠٠) دينار كما في ٣١ كانون الأول ٢٠٢١، مقابل (٢,٠٧٨,٣٩١) دينار كما في ٣١ كانون الأول ٢٠٢٠.

وفي رأي الإدارة والمستشار القانوني للشركة أن المخصصات المأخوذة مقابل تلك القضايا كافية ولا داعي لأخذ مخصصات إضافية.

٤٠ . الالتزامات المحتملة

يوجد على الشركة كما بتاريخ القوائم المالية الموحدة التزامات تتمثل في كفالات بنكية بلغت (١٥,٠٠٠) دينار، بلغت تأميناتها النقدية (١٠,٥٠٠) دينار.

٤١ . الأحداث اللاحقة

لا يوجد أحداث لاحقة قد تؤثر بشكل جوهري على القوائم المالية الموحدة كما في ٣١ كانون الأول ٢٠٢١.

٤٢ . تعديل وإعادة إصدار القوائم المالية الموحدة
قام مجلس إدارة الشركة بتعديل وإعادة إصدار القوائم المالية الموحدة عن السنة المالية المنتهية في ٣١ كانون الأول ٢٠٢١، وذلك بالتنسيق مع البنك المركزي الأردني وإستناداً إلى نتائج تقرير الخبير الإكتواري المعين من قبل الشركة، حيث تم إجراء التعديلات التالية:

المبلغ	التعديل
٦٩٥,٨٢٦	زيادة مخصص الإذعاءات غير المبلغة لفرع تأمين المركبات
٤٩٣,٦٧٦	تخفيض مستردات الرجوع على الأفراد لفرع تأمين المركبات
٢٦٢,٦٨٣	زيادة الموجودات الضريبية المؤجلة



حضرة صاحب الجلالة الملك عبد الله الثاني في ابن الحسين المعظم



ولي العهد صاحب السمو الملكي
الأمير الحسين بن عبد الله الثاني المعظم

شركة المنارة للتأمين

تقرير مجلس الإدارة والبيانات المالية
للسنة المنتهية
في ٢٠٢١/١٢/٣١ م

التقرير السنوي السابع والأربعون
٢٠٢١

أعضاء مجلس الإدارة

رئيس مجلس الإدارة	السيد مازن تركي مسعود القاضي إعتباراً من ٢٠١٩/١٠/١٠
نائب رئيس مجلس الإدارة	السيد عاصم نوري محمد الصغير إعتباراً من ٢٠١٨/١٢/٢٠
عضو مجلس الإدارة	السيد ابراهيم عبد الرزاق سليمان ابوالعز إعتباراً من ٢٠١٩/١٠/١٠
عضو مجلس الإدارة	السيد زياد توفيق اسحق العدوان إعتباراً من ٢٠١٩/١٠/١٠
عضو مجلس الإدارة	السيد نائل فايز توفيق عبدالله. مثل شركة كولومبوس للاستثمارات العقارية / غير مستقل. إعتباراً من ٢٠١٩/١٠/١٠
عضو مجلس الإدارة	الدكتور بشار نعيم عبدالفتاح الحوامدة إعتباراً من ٢٠٢٠/٧/١٢
عضو مجلس الإدارة	السيد عماد فايز توفيق عبدالله عضو تنفيذي / غير مستقل. إعتباراً من ٢٠١٩/١٠/١٠

رؤيتنا :

ان تكون شركة المنارة للتأمين الخيار الافضل للعملاء في الخدمات التأمينية.

رسالتنا :

- العمل على توفير راحة البال لعملاء الشركة من خلال حصولهم على التغطيات التأمينية والخدمات المناسبة.
- ان تكون الشركة نموذجا لتقديم خدمات تكاملية ومتنوعة ضمن معايير عالميه وأفضل الممارسات التأمينية.
- الاستثمار في الكوادر البشرية ورفع مستوى الانتاجية لديهم من خلال توفير بيئة عمل مناسبة لنتمكن من تحقيق اهداف الشركة والجاز رؤيتها.
- ديمومة الشركة واستمرارية النمو.

القيم :

- التميز في المنتجات و تقديم الخدمة.
- الريادة و المبادرة.
- تحدي الوضع الراهن.
- روح الفريق الواحد.

بِسْمِ اللَّهِ الرَّحْمَنِ الرَّحِيمِ

كلمة رئيس مجلس الإدارة

حضرات السادة المساهمين الكرام .

السلام عليكم ورحمة الله وبركاته ...

يشرفني بالنيابة عن زملائي أعضاء مجلس إدارة الشركة وبالأصالة عن نفسي أن أضع بين يدي حضراتكم التقرير السنوي السابع والأربعين لشركة المنارة للتأمين وبياناته المالية للسنة المنتهية في ٣١ كانون الأول ٢٠٢١ .

واصلت شركة المنارة للتأمين مسيرتها الناجحة ونموها المضطرد - على الرغم من الظروف الإقتصادية الصعبة جراء جائحة كورونا وما رافقها من تعميق للتحديات التي تواجه إقتصاديات العالم بشكل عام و منطقتنا العربية والأردن على وجه الخصوص- مرتكزة على الجهود المبذولة والواضحة من قبل الإدارة التنفيذية للشركة بكافة أركانها والمعتمدة على تنفيذ خطط وتوجيهات مجلس الإدارة ومستفيدة من المزايا الإستراتيجية الإيجابية للأردن من حيث البيئة الآمنة والمحفزة للإستثمار والمستقطبة له وذلك ضمن قطاع تأمين يعمل من خلال تطبيق المبادئ والممارسات المثلى بوجود الموارد البشرية المؤهلة أكاديمياً والمدرّبة فنياً والتي تعكس التفوق النوعي للأردن على صعيد تلك الموارد . وبالحديث عن أداء شركة المنارة للتأمين خلال العام ٢٠٢١ ، فقد استطاعت - وعلى الرغم من التحديات آنفة الذكر - رفع حصتها في سوق التأمين المحلي بحيث بلغت إجمالي أقساط التأمين المكتتبة ١٨,٣٦٢,٩٢٦ دينار مقارنة مع ١٤,٣٧١,٢٢٤ دينار لعام ٢٠٢٠ وبزيادة نسبتها ٢٨٪ .

ولكن تم إحتساب مخصصات فنية كتحوط لفرع تأمين المركبات بما يضمن إستمرارية الشركة وقدرتها على اداء الالتزامات المستقبلية تجاه حملة الوثائق والمساهمين تماشياً لتوجيهات مجلس الإدارة والإدارة التنفيذية .

إخواني المساهمين الكرام .

في الوقت ذاته، تم وضع خطة استراتيجية للأعوام القادمة لتحويل صفة ونشاط الشركة من " تأمين تجاري تقليدي " إلى " التأمين التكافلي التعاوني المتوافق مع قواعد وأحكام الشريعة الإسلامية " وقد حصلت الشركة على الموافقة المبدئية من قبل السادة البنك المركزي وبوشرت إجراءات الحصول على الموافقات الرسمية النهائية سعياً للتميز وزيادة الحصة السوقية للشركة من خلال زيادة القدرة التنافسية للشركة في كافة المجالات.

وفي الختام إسمحوا لي أن أشكر بإسمكم عملاء شركة المنارة للتأمين والذين نعتز بثقتهم وكذلك جميع العاملين في الشركة على الجهد الإستثنائي الذي بذلوه خلال الأعوام الفائتة .

سائلين المولى عزوجل أن يكلل مساعينا وجهدنا بالتوفيق لما فيه الخير لوطننا الحبيب ولمساهميننا الكرام تحت قيادة وتوجيهات صاحب الجلالة الهاشمية الملك عبدالله الثاني بن الحسين وولي عهده الأمين سمو الأمير الحسين بن عبدالله حفظهم الله ورعاهم

كما أتقدم بالشكر الموصول إلى كافة السادة المساهمين وإلى زملائي أعضاء مجلس الإدارة .

والسلام عليكم ورحمة الله وبركاته..

رئيس مجلس الإدارة

مازن تركي القاضي

تقرير مجلس الادارة:

نشاط الشركة الرئيسي:-

أ - وصف لأنشطة الشركة الرئيسية.

- أ - يتمثل نشاط الشركة بممارسة أعمال التأمينات العامة المجازة بها وهي:-
- ١ - اجازة فرع التأمين الطبي.
 - ٢ - اجازة تأمين البحري والنقل .
 - ٣ - اجازة تأمين الطيران.
 - ٤ - اجازة تأمين الحريق والأضرار الاخرى للممتلكات.
 - ٥ - اجازة تأمين المركبات.
 - ٦ - اجازة تأمين الحوادث.
 - ٧ - اجازة التأمين من المسؤولية.
 - ٨ - اجازة تأمين المساعدة.

ب - الإدارة والفروع في المملكة:

أماكن الشركة الجغرافية وعدد الموظفين في كل منها:

المركز الرئيسي للشركة في العاصمة عمان منطقة الشميساني ، شارع الأمير شاكر بن زيد ويبلغ عدد الموظفين فيه ٩٢ موظف .

فروع الشركة:

- توجد فروع للشركة داخل المملكة الاردنية الهاشمية وهي كما يلي:

الفرع	العنوان	عدد الموظفين
فرع ماركا	منطقة ماركا دائرة الترخيص ت ٤٨٩٢٢٠٧	١
فرع جبل الحسين	مقابل مستشفى الكندي	١
فرع العبدلي	مقابل وزارة التربية والتعليم	٢
فرع السستي مول	مبنى السستي مول	٢
فرع جمرك عمان	جمرك عمان	١
فرع اربد	محافظة اربد دوار القبة ت ٠٢٧٢٥٤٥٥٠	٢
فرع العقبة	دوار هيا - مبنى دريم مول	١
فرع مجمع بنك الاسكان	مبنى المجمع	١
فرع السلط	ترخيص السلط	١
فرع الزرقاء	ترخيص الزرقاء	١

- لا يوجد للشركة فروع خارج المملكة الاردنية الهاشمية .

ج - حجم الإستثمار الرأسمالي للشركة:

أولاً : لا يوجد إستثمار طويل الاجل ضمن موجودات الشركة الثابتة سوى قطع الأراضي التي تبلغ قيمتها الدفترية ٢,٨٣١,٢٢٧ دينار كما في ٢٠٢١/١٢/٣١ حيث تم شراء قطعة الارض المجاورة لمبنى الشركة بقيمة ١,٥٩٩,٦٤١ دينار. وحسب اخر تقييم لباقي تلك الأراضي في ٢٠٢٠/١٢/٣١ والبالغ ٣,٠٣٥,٣٠٠ دينار.

ثانياً : الشركات التابعة للشركة

- يوجد شركات تابعة عدد ٣ كما يلي:-

١- شركة البحار للإستثمار والتجارة

- شركة ذات مسؤولية محدودة .
- النشاط الرئيسي للشركة الإستثمار في الإستثمارات المالية والعقارية والتجارية والزراعية .
- رأسمال الشركة ٧٩,٥٠٣ دينار.
- تمتلك فيها الشركة ١٠٠٪.
- مقر الشركة في منطقة الشميساني شارع الأمير شاكر بن زيد.
- عدد الموظفين ٢.
- لا يوجد فروع للشركة التابعة.
- لا يوجد مشاريع قائمة.

٢- شركة ما وراء البحار للإستثمارات العقارية

- شركه مساهمة خاصة .
- النشاط الرئيسي الإستثمار في العقارات .
- رأسمال الشركة ٥٠,٠٠٠ دينار .
- تمتلك فيها الشركة ١٠٠٪ .
- مقر الشركة في منطقة الشميساني شارع الأمير شاكر بن زيد .
- عدد الموظفين ٢ .
- تمتلك الشركة المبنى الحالي المؤجر للشركة الام في منطقة الشميساني / عمان .

٣- شركة أبار للإستثمار والتطوير العقاري

- النشاط الرئيسي الإستثمار في العقارات .
- رأسمال الشركة ١,٥٠٠ دينار .
- تمتلك فيها الشركة ١٠٠٪ .
- مقر الشركة في منطقة الشميساني شارع الأمير شاكر بن زيد .
- عدد الموظفين ٢ .

بيان أسماء أعضاء مجلس الإدارة والإدارة العليا:

أ - نبذة عن أعضاء مجلس الإدارة:

• اسم العضو : مازن تركي مسعود القاضي.

- المنصب : رئيس مجلس الإدارة / مستقل.

- تاريخ العضوية : ٢٠١٩/١٠/١٠

- تاريخ الميلاد : ١٩٥٧/١/١.

الشهادات العلمية وسنة التخرج :-

حاصل على بكالوريوس في العلوم السياسية من الجامعة الأردنية ١٩٧٨ كما تخرج من كلية الشرطة الملكية عام ١٩٨٠.
الخبرات :-

- نائب مجلس النواب الثامن عشر "أمين حزب الوفاء الوطني".

- تقلد مناصب رفيعة المستوى منها وزيراً للداخلية ومديراً للأمن العام بالإضافة الى مديراً للأمن الوقائي ومدير شرطة

العقبة وقائد لقوات البادية . كما شغل مناصب اخر منها ضابط إرتباط في السفارة الاردنية في بغداد ومدير شرطة

العقبة ونائب مدير شرطة عجلون ونائب مدير إدارة المخدرات.

اسم العضو : السيد عاصم نوري محمد الصغير.

- المنصب : عضو مجلس الإدارة / مستقل.

- تاريخ العضوية : ٢٠١٨/١٢/٢٠

- تاريخ الميلاد : ١٩٦٣/١٢/٩

الشهادات العلمية وسنة التخرج :-

حاصل على بكالوريوس محاسبة من جامعة اليرموك عام ١٩٨٩ ودبلوم عالي / تحليل مالي عام ٢٠٠٣.

الخبرات :-

- خبرة اكثر من ٢٠ عام في مجال الاستثمار والوساطة المالية .

- شغل منصب مدير عام لعدة شركات منها شركة النخبة للخدمات المالية وشركة اسيا للوساطة المالية وشركة

الشروق للوساطة المالية بالإضافة الى وسيط معتمد / بنك الاردن ومدير المحافظ / الشركة المتحدة للأوراق المالية -

مسقط ومسؤول الإستثمار / صندوق إستثمار جامعة اليرموك .

اسم العضو : السيد ابراهيم عبد الرزاق سليمان ابوالعز.

- المنصب : عضو مجلس الإدارة / مستقل.

- تاريخ العضوية : ٢٠١٩/١٠/١٠

- تاريخ الميلاد : ١٩٦١/١٢/٢٥ .

الشهادات العلمية وسنة التخرج :-

حاصل على بكالوريوس قانون وماجستير قانون تجاري

الخبرات :-

- عضو مجلس النواب الثامن عشر- عضو اللجنة القانونية/ عضو اللجنة الإدارية/ عضو لجنة السياحة/ عضولجنة

العمل.

- مديرعام وشريك لعدة شركات منها شركة الهلال للصرافة وشركة العقبة للإستثمار وشركة القمر لتأجير السيارات

السياحية . بالإضافة الى انه تقلد مناصب سابقة منها رئيس بلدية العقبة ورئيس قسم التسهيلات مصرف الرافدين.

التمثيل في مجالس الإدارة:

عضو الهيئة الإدارية لجمعية المركز الإسلامي الخيرية.

التمثيل في المجالس السابقة :

منها عضو هيئة عامة نقابة المحامين وعضو مجلس إدارة سلطة إقليمية العقبة و عضو مجلس إستشاري سلطة منطقة العقبة الاقتصادية الخاصة و مجلس استشاري محافظة معان .

اسم العضو : السيد زياد توفيق اسحق العدوان.

- المنصب : عضو مجلس الإدارة / مستقل.

- تاريخ العضوية: ٢٠١٩/١٠/١٠

- تاريخ الميلاد: ١٩٦٢/١/١

الشهادات العلمية وسنة التخرج :-

حاصل على بكالوريوس حقوق من الجامعة الأردنية ١٩٨٥ ودبلوم عالي في الكشف عن الجريمة بوسائل علمية حديثة من جمهورية مصر العربية ١٩٩٩ بالإضافة الى دبلوم عالي من جامعة كامبردج ٢٠٠٨ وماجستير في القانون من جامعة الشرق الأوسط - الأردن بتقدير إمتياز ٢٠١٤ ودكتوراه في القانون الدستوري من الجامعة الأردنية بتقدير إمتياز ٢٠١٧ .

الخبرات :-

- خبرة ٣١ عاماً في العمل القضائي .
- شغل مناصب بالسلك القضائي منها قاضياً تحت التدريب لدى المحاكم العسكرية ومدعياً عاماً عسكرياً لدى العديد من التشكيلات العسكرية والمحاكمة العسكرية وقاضياً لدى المحكمة العسكرية . بالإضافة الى مناصب استشارية لدى العديد من الوحدات والإدارات العسكرية ومستشاراً قضائياً لدى سلاح الجو الملكي الأردني .
- كما شغل مناصب أخرى منها قاضياً منفرداً لدى محكمة سلاح الجو والمساعد الثاني للنائب العام لدى محكمة أمن الدولة ومساعد أول للنائب العام لدى محكمة أمن الدولة وقاضي منفرد لدى محكمة سلاح الجو وقاضي محكمة إستئناف لدى محكمة الإستئناف العسكرية ورئيس محكمة الإستئناف العسكرية و مدير القضاء العسكري/ النائب العام لمحكمة أمن الدولة/ النائب العام العسكري.
- مشارك في العقود والإتفاقيات الدولية المبرمة مابين القوات المسلحة والعديد من الجهات الحكومية والخاصة الأجنبية لمدة تزيد عن ١٤ عاماً.

اسم العضو : السيد نائل فايز توفيق عبدالله.

- المنصب: عضو مجلس الإدارة ممثل شركة كولومبوس للاستثمارات العقارية /غير مستقل.

- تاريخ العضوية : ٢٠١٩/١٠/١٠

- تاريخ الميلاد : ١٩٦٦/٦/٥ .

الخبرات :-

- رجل اعمال ويتمتع بخبرة اكثر من ٢٠ سنة في مجال إستيراد وتجارة السيارات .

اسم العضو : الدكتور بشار نعيم الحوامدة.

- المنصب: عضو مجلس الإدارة / مستقل.

- تاريخ العضوية : ٢٠٢٠/٧/١٢

- تاريخ الميلاد : ١٩٧٣/١/١٢ .

الشهادات العلمية وسنة التخرج :-

حاصل على بكالوريوس علم الحاسوب من جامعة مؤتة ودكتوراة الفخرية في إدارة الموارد البشرية من كلية اكسفورد للدراسات العليا .

الخبرات :-

- رجل اعمال وله خبرة اكثر من ٢٠ سنة في مجال تنمية نظم الموارد البشرية وإدارة المشاريع وتكنولوجيا المعلومات وإدارة الاعمال.

- مؤسس ورئيس تنفيذي لشركتي (مينا إيتك . MenaIP).
- رئيس هيئة مديري جمعية شركات تقنية المعلومات والاتصالات الأردنية .
- رئيس وشريك منتدى رأس المال البشري .
- نائب رئيس شركة (SourceitHR).

اسم العضو : السيد عماد فايز توفيق عبدالله.

- المنصب: عضو مجلس الإدارة /غير مستقل- تنفيذي.
- تاريخ العضوية : ٢٠١٩/١٠/١٠
- تاريخ الميلاد : ١٩٧٩/٥/٢٥ .
- الشهادات العلمية وسنة التخرج :-
- حاصل على دبلوم تأمين عام ٢٠٠٠ ومن ثم دبلوم إدارة اعمال الكلية الجامعية العربية للتكنولوجيا عام ٢٠٢١
- وبكالوريوس إدارة اعمال جامعة عمان العربية من ٢٠٢٠ حتى الان.
- الخبرات :-
- رجل اعمال ويتمتع بخبرة اكثر من ٢٠ سنة في مجال إستيراد وتجارة السيارات .
- عمل لدى / شركة المنارة للتأمين ٢٠١٨ - ٢٠١٩ .
- مدير عام/ شركة الديك لتجارة السيارات ٢٠٠٩ - ٢٠١٨
- عمل لدى/ شركة المستقبل للتأمين ٢٠٠٠ - ٢٠٠٤ .

ب - أسماء ورتب أشخاص الإدارة العليا ونبذة تعريفية عن كل واحد منهم :

• الاسم : السيد وليد سمح القططي .

- المنصب : المدير العام منذ ٢٠٢٠/١١/٦ .
- تاريخ التعيين : ٢٠١٩/١٢/١٥ .
- تاريخ الميلاد : ١٩٧٣/٣/٢٧ .
- الشهادات العلمية :-
- حاصل على بكالوريوس إدارة مالية وعلوم مصرفية عام ١٩٩٦ ودبلوم تأمين ودبلوم تأمين متقدم - معهد البحرين بالاضافة الى شهادة التأمين الإحترافي - معهد البحرين بالاضافة الى دورات في مجال المالية والتأمين والتشريعات.
- الخبرات :-
- خبرة ٢٦ عام في مجال التأمين.
- تقلد مناصب إدارية قيادية عدة كمساعدا للمدير العام ونائبا للمدير العام منها نائب المدير العام لشركة المجموعة العربية الأردنية للتأمين ومدير عام لشركة الاتحاد العربي الدولي للتأمين الى ان اصبح المدير العام لشركة المنارة للتأمين .
- رئيس اللجنة التنفيذية للسيارات - الاتحاد الاردني لشركات التأمين لمدة ١٠ سنوات وعضو لجنة إدارة صندوق المتضررين - إدارة التأمين لمدة ٦ سنوات .
- محاضر معتمد لدى الاتحاد الاردني لشركات التأمين.

• الاسم : السيد فؤاد إحسان الفاروقي .

- المنصب : نائب المدير العام .
- تاريخ التعيين : ٢٠٢٠/١٢/١١ حتى ٢٠٢١/٥/٣١ .
- تاريخ الميلاد : ١٩٦٠/١٢/٢٤ .
- الشهادات العلمية :-
- حاصل على دبلوم عالي علوم تطبيقية - كلية وير ودبلوم لغة إنجليزية (JMB) - جامعة لندن ودبلوم لغة إنجليزية -

جامعة كامبردج / إنجلترا.

الخبرات العملية :-

- مساعد المدير العام للتأمين الطبي / شركة الضامنون العرب ٢٠١٥ - ٢٠٢٠.
- مدير اول / حياة وطبي / شركة الخزنة للتأمين / الامارات العربية المتحدة ٢٠٠٣ - ٢٠٠٧.
- مدير / تكافلي نعاوني / بنك الجزيرة / السعودية ٢٠٠٣ - ٢٠٠٣.
- مساعد المدير العام للتأمين الطبي والتسويق / شركة الضامنون العرب ١٩٩٦ - ٢٠٠٣.
- مدير حياة وطبي / شركة الاردن الدولية للتأمين ١٩٩٦ - ١٩٩٦.
- مدير الحياة / الشركة الفرنسية للتأمين ١٩٨٧ - ١٩٩٦.

• الاسم : السيد انس موسى جميل خير .

- المنصب : المدير المالي منذ ٢٠١٩/١٠/١.

- تاريخ التعيين: ٢٠٠٧/٧/٧.

- تاريخ الميلاد : ١٩٧٨/١٢/٦.

الشهادات العلمية :-

حاصل على بكالوريوس محاسبة جامعة العلوم التطبيقية عام ٢٠٠٠ بالاضافة الى دورات متخصصة في المالية والتأمين.

الخبرات العملية :-

- المدير المالي / شركة المنارة للتأمين منذ ٢٠١٩/١٠/١ - حتى تاريخه.
- مساعد المدير المالي / شركة المنارة للتأمين ٢٠١٧/٨/١ - حتى ٢٠١٩/٩/٣٠.
- المدير المالي / شركة فيلادلفيا للتأمين منذ ٢٠١٦/٢/٢٨ حتى ٢٠١٧/٧/٣٠.
- مساعد المدير المالي / شركة المنارة للتأمين ٢٠٠٧ - حتى ٢٠١٦.
- محاسب رئيسي / شركة المجموعة العربية الأوروبية للتأمين ٢٠٠٣ - ٢٠٠٧.
- مخطط ومراجع مالي / ناشيونال إكسبرس و شفاء للرعاية الصحية ٢٠٠٢ - ٢٠٠٣.

• الاسم : السيد أحمد هاشم صالح .

- المنصب : مدير دائرة التدقيق الداخلي.

- تاريخ التعيين : ٢٠١١/٢/٦.

- تاريخ الميلاد : ١٩٧١/٥/٢٠.

الشهادات العلمية:-

حاصل على دبلوم علوم مالية ومصرفية عام ١٩٩٢ بالاضافة الى دورات في مجال التدقيق والمالية والتأمين والحوكمة وغسل الاموال .

الخبرات :-

- مدير دائرة التدقيق الداخلي شركة المنارة للتأمين منذ ٢٠١١ حتى تاريخه .
- مدير التدقيق / شركة الضامنون العرب للتأمين ٢٠٠٩ - ٢٠١١.
- مدقق داخلي / شركة المتحدة للتأمين ٢٠٠٨ - ٢٠٠٩ .
- محاسب أول / شركة المتحدة للتأمين ٢٠٠٤ - ٢٠٠٨ .
- محاسب / شركة البحار العربية للتأمين ٢٠٠٠ - ٢٠٠٤ .

• الاسم : السيدة جهانا صالح صبيح .

- المنصب : مساعد المدير العام للشؤون القانونية منذ ٢٠١٩/١١/١.

- تاريخ التعيين: ٢٠٠٥/٤/٦.

- تاريخ الميلاد : ١٩٧٩/٨/١٠.

الشهادات العلمية :-

حاصلة على بكالوريوس قانون من الجامعة الأردنية عام ٢٠٠١ بالإضافة الى شهادة مهنية في التأمين ودورات في التشريعات والحوكمة .

الخبرات العملية :-

- مساعد المدير العام للشؤون القانونية / شركة المنارة للتأمين منذ ٢٠١٩/١١/١ حتى تاريخه .
- مدير الدائرة القانونية لشركة المنارة للتأمين ٢٠٠٥-٢٠١٩/١١/١ .
- مكتب الأمل للمحاماة ٢٠٠٣-٢٠٠٥ .
- عضو لجنة إدارة صندوق المتضررين - إدارة التأمين.

- أسماء كبار مالكي الأسهم وعدد الأسهم المملوكة لكل منهم اذا كانت هذه الملكية تشكل مانسبته ٥% فأكثر مقارنة مع السنة السابقة:

الرقم	الاسم	عدد الاسهم ٢٠٢١/١٢/٣١	النسبة ٢٠٢١	عدد الاسهم ٢٠٢٠/١٢/٣١	النسبة ٢٠٢٠
١	شركة عماد فايز عبدالله وشركاه	٤,٥٠١,٦٣٦	٨٠,٤%	٤,٤٦٣,٥٩٧	٧٩,٧%

* الوضع التنافسي للشركة ضمن قطاع نشاطها :-

- أ- يوجد منافسة حادة بين شركات التأمين حيث يوجد ٢٤ شركة تأمين تمارس أعمال التأمينات العامة ولزيادة القدرة التنافسية للشركة اتجهت الشركة نحو التركيز على اختيار التأمينات حسب النوعية وليس الكمية وتقديم أفضل الخدمات للعملاء، حيث اتجهت الشركة الى تقديم أفضل الخدمات التأمينية في السوق المحلي ضمن دراسة موضوعية من قبل الإدارة .
- ب- كون أن التنافس بين شركات التأمين يتم على حجم السوق المحلي المحدود لذا لابد من ايجاد عوامل وطرق تأمينية تساعد على المنافسة والحصول على نسبة تساوي ٣% كحد أدنى من حجم السوق المحلي حيث بلغت نسبة الشركة من اجمالي الاقساط المكتتبة لشركات التأمين والبالغ عددها ٢٤ شركة تأمين ما نسبته ٢,٧% تقريباً لعام ٢٠٢١ .
- ج- حيث تعمل الشركة في الأسواق المحلية من خلال الفرع الرئيسي ومكاتب وفروع الشركة في المحافظات الأردنية .
- درجة الإعتماد على موردين محددين أو عملاء رئيسيين محلياً وخارجياً :
- لايوجد اعتماد حصري على موردين محددين أو عملاء رئيسيين محلياً وخارجياً يشكلون ١٠% أو أكثر من إجمالي المشتريات والمبيعات.

- الحماية الحكومية أو امتيازات تتمتع بها الشركة أو أي من منتجاتها بموجب القوانين والأنظمة أو غيرها.

أ- لا يوجد أي حماية حكومية أو امتيازات تتمتع بها الشركة أو أي من منتجاتها بموجب القوانين والأنظمة أو غيرها.

ب- لا يوجد أي براءة اختراع أو حقوق امتياز حصلت الشركة عليها.

- القرارات الصادرة عن الحكومة أو المنظمات الدولية أو غيرها التي لها اثر مادي على عمل الشركة أو منتجاتها أو قدرتها التنافسية.

أ- لا يوجد اي قرارات صادرة عن الحكومة أو المنظمات الدولية أو غيرها لها اثر مادي على عمل الشركة أو منتجاتها أو قدرتها التنافسية.

ب- لا تنطبق معايير الجودة الدولية على الشركة.

الهيكل التنظيمي لشركة المنارة للتأمين

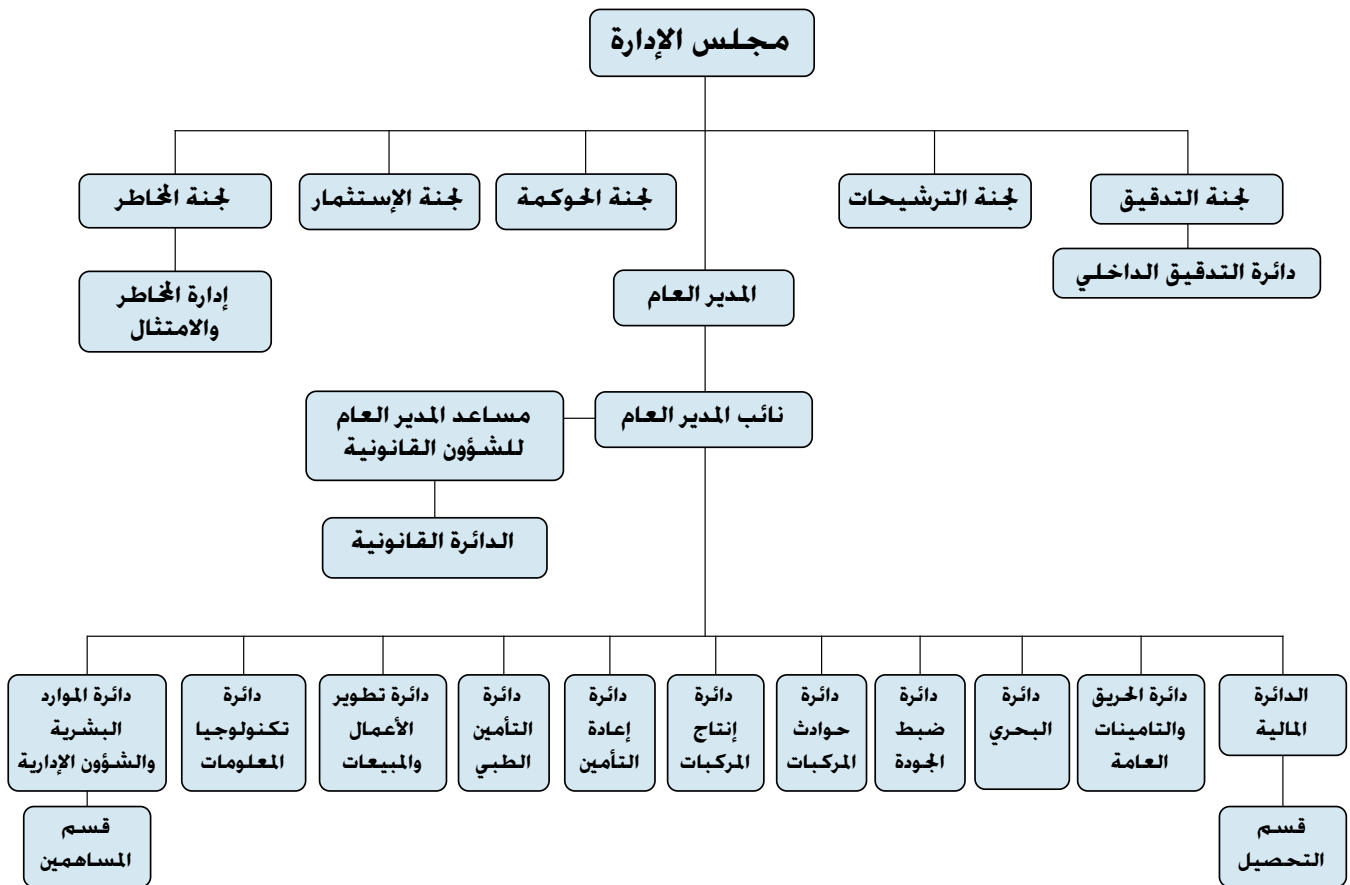

الهيكل التنظيمي للشركات التابعة لشركة المنارة للتأمين والفروع

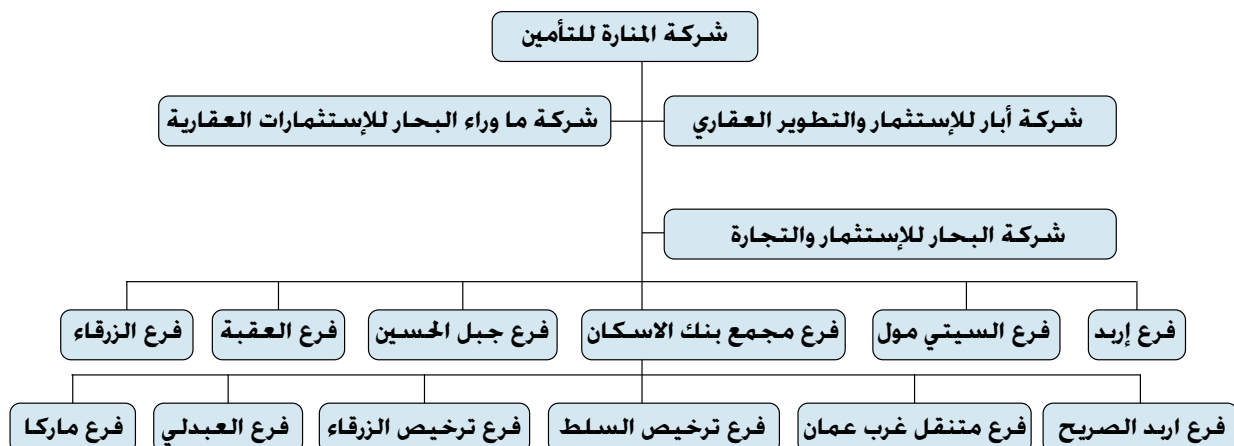

• عدد موظفي الشركة وفئات مؤهلاتهم:

المؤهل العلمي	عدد الموظفين
ماجستير	١
بكالوريوس	٥٤
دبلوم	١٢
ثانوية عامة	١٠
دون الثانوية	١٥
المجموع	٩٢

يوجد موظفين عدد ٢ يقومون بالعمل بشكل غير متفرغ في الشركات التابعة وهي شركة البحار للإستثمار والتجارة وشركة ماوراء البحار للإستثمارات العقارية وشركة أبار للإستثمار والتطوير العقاري .

• برامج التأهيل والتدريب لموظفي الشركة :-

تم إيفاد عدد من الموظفين الى دورات وورش عمل متخصصة في أعمال التأمين خلال عام ٢٠٢١ وكما يلي :

عدد الموظفين	إسم الدورة / ورشة العمل
٢	ورشة تدريبية ((التقييم الوطني الاول لمخاطر غسل الاموال و تمويل الارهاب في المملكة الاردنيه الهاشمية و نتائجها))
٥	ندوة حول حوكمة شركات التأمين
١	الاقتصاد الرقمي و لائحة كورونا
٢	اجتماع هيئة عامة للجنة تكنولوجيا المعلومات مع اللجنة التنفيذية لدراسه متطلبات البنك المركزي و الانظمه التكنولوجية اللازمة

• المخاطر التي تتعرض لها الشركة.

لا يوجد مخاطر يمكن ان تتعرض الشركة لها خلال السنة المالية القادمة ولها تأثير مادي عليها.

• الإنجازات التي حققتها الشركة خلال السنة المالية :

أولاً : الأقساط المكتتبة ونتائج فروع التأمين

بلغ إجمالي الأقساط المكتتبة لعام ٢٠٢١ مبلغ ١٨,٣٦٢,٩٢٦ دينار لأعمال التأمين مقارنة مع ١٤,٣٧١,٢٢٤ دينار عام ٢٠٢٠:

فروع التأمين	إجمالي الأقساط المكتتبة ٢٠٢١	إجمالي الأقساط المكتتبة ٢٠٢٠
تأمين المركبات	١٣,٧٨٣,٣٨٤	١٠,٨٧٥,٨٥٧
التأمين البحري والنقل	١٨٣,٩٢٤	٦٢,٦٣٦
تأمين الحريق	١,٤١٢,٢٣٦	١,١٦٦,٠٨٠
تأمين المسؤولية	٨٨٧,٦٧٩	٦٠٩,٧١٣
التأمين الطبي	١,٩٠٣,٠٧١	١,٥١٣,٠٧٧
الفروع الأخرى	١٨٩,٩٣٤	١٤١,١٦٣
الطيران	٢,٦٩٨	٢,٦٩٨
المجموع	١٨,٣٦٢,٩٢٦	١٤,٣٧١,٢٢٤

• إنجازات الشركة خلال السنة المالية ٢٠٢١ :-

- الحصول على الموافقات البدئية للتحويل الى النظام التكافلي .
- اعادة تسويق الشركة وتحسين صورتها في السوق المحلي والدولي.
- رفع حصة الشركة التأمينية من ١.٤٪ الى ٢.٧٪ من حجم السوق المحلي

• تعزيز الملاحة المالية للشركة متمثلة بزيادة حجم الودائع لدى البنوك والبالغة ٨,٥٧٨,٧٦٧ دينار من اصل مبلغ ٧,٢٤٨,٥٨٠ دينار.

• الاستمرار في زيادة محفظة الشركة الاستثمارية من خلال شراء اسهم قيادية استراتيجية حيث بلغت ١,٩٧٢,١٢٩ مقابل ٧٣٣,٩٤٣ في عام ٢٠٢٠.

ثانياً : التعويضات المدفوعة ونتائج فروع التأمين :

بلغ إجمالي التعويضات المدفوعة لعام ٢٠٢١ مبلغ وقدره ١٢,٦١٨,٧٢٣ دينار مقارنة مع ٧,١٣٠,٩٨٥ دينار عام ٢٠٢٠ حسب التفاصيل أدناه :-

نوع التأمين	التعويضات المباشرة لعام ٢٠٢١ دينار	التعويضات المباشرة لعام ٢٠٢٠ دينار
تأمين المركبات	١٠,٥٢٩,٣٤٩	٥,٠٠٦,٧٤٩
التأمين البحري والنقل	٢٣,٣١١	١٦٩,٥٥٣
تأمين الحريق	٤٤٦,٨٧٧	٥٦٤,٥٢٢
تأمين المسؤولية	١١,٨٣٥	٤,٣٠٦
التأمين الطبي	١,٥٨٠,٤٤٧	١,٣٥٧,٨٦٥
الفروع الأخرى	٢٦,٩٠٤	٢٧,٩٩٠
الطيران	.	.
المجموع	١٢,٦١٨,٧٢٣	٧,١٣٠,٩٨٥

- كما يبين حساب الأرباح والخسائر لعام ٢٠٢١ النتيجة النهائية لأعمال الشركة و التي تبين ان خسائر السنة قد بلغت ٧٩٨,١٠٣ دينار بعد الضريبة بالمقارنة مع ربح بقيمة ١,٧٧٧,٣١٦ دينار عام ٢٠٢٠.

- كما تظهر البيانات المالية بأنه تم أخذ مخصصات فنية كافية لمواجهة الإلتزامات المتوقعة .

• أبرز أحداث عام ٢٠٢١ :-

- اولا : شراء قطعة الارض المجاورة لمبنى الشركة والبالغ مساحتها ١,٣٦٤ دوغم.
- ثانيا : استحداث النظام المعمول به في الشركة بأحدث نسخة في السوق .
- ثالثا : البدء في تطوير الحفظة العقارية للشركة .

• الأثر المالي لعمليات ذات طبيعته غير متكررة حدثت خلال السنة المالية ولا تدخل ضمن نشاط الشركة الرئيسي.

لا يوجد أي اثر مالي لعمليات ذات طبيعة غير متكررة حدثت خلال السنة المالية ولا تدخل ضمن نشاط الشركة الرئيسي .

* السلسلة الزمنية للأرباح والخسائر المحققة والأرباح الموزعة وصافي حقوق المساهمين وأسعار الأوراق المالية وذلك لمدة لا تقل عن خمس سنوات موضحة بالجدول أدناه:

البيان	٢٠١٧ بالدينار	٢٠١٨ بالدينار	٢٠١٩ بالدينار	٢٠٢٠ بالدينار	٢٠٢١ بالدينار
الأرباح أو (الخسائر المحققة)	(٩٨٩,٧٧٠)	(٩٤٥,٢٦٥)	٤٠٥,٦٣٨	١,٧٧٧,٣١٦	(٧٩٨,١٠٣)
الأرباح الموزعة بالدينار	-	-	-	-	-
*صافي حقوق المساهمين/ بالدينار	٤,٠١٧,٤٩٦	٣,١٢٠,٢٩٠	٣,٤٩٦,٨٧٥	٥,٤٩٦,٨٦٨	٤,٨٨٣,٣١٢
أسعار الأوراق المالية / بالدينار	٠,٤٢٠	٠,٥٣٠	٠,٤٦٠	٠,٥٠٠	٠,٤٥٠

• تحليل المركز المالي للشركة ونتائج أعمالها خلال السنة المالية :

الرقم	النسب المالية	٢٠٢١	٢٠٢٠
١	نسبة الملكية (حقوق المساهمين ÷ مجموع الموجودات x ١٠٠)	%٢٠,٨	%٢٨,٦١
٢	نسبة عائد السهم الواحد	%- ٠,١٦٤	%٠,٣٢٤
٣	نسبة المطلوبات المتداولة الى حقوق المساهمين	%١٣٠,١	%٧٣,٤٧
٤	نسبة رأس المال العامل الى حقوق المساهمين	%١١٤,٦	%٩٩,٧
٥	نسبة المبيعات الى مجموع الموجودات	%٧٨,٢	%٧٤,٨
٦	نسبة المبيعات الى حقوق المساهمين	%٣٧٦	%٢٦١,٥
٧	نسبة حقوق المساهمين الى الودائع	%٥٩,٦	%٧٥,٨
٨	نسبة التداول (مرة)	١,١٩	٠,٦٢

* الجدول التالي يبين الأقساط والتعويضات المدفوعة وأرباح وخسائر فروع التأمين المختلفة:

فرع التأمين	الأقساط		التعويضات		الأرباح / خسائر	
	٢٠٢١	٢٠٢٠	٢٠٢١	٢٠٢٠	٢٠٢١	٢٠٢٠
الركبات	١٣,٧٨٣,٣٨٤	١٠,٨٧٥,٨٥٧	١٠,٥٢٩,٣٤٩	٥,٠٠٦,٧٤٩	(٨٦٣,٩٤٨)	١,١٨٦,١٩٦
البحري والنقل	١٨٣,٩٢٤	٦٢,٦٣٦	٢٣,٣١١	١٦٩,٥٥٣	٢٣,٣٤٧	٢٧,٠٠٥
الطيران	٢,٦٩٨	٢,٦٩٨	-	-	٣,٢٦٦	٢,١١٣
الحريق والأضرار الأخرى للممتلكات	١,٤١٢,٢٣٦	١,١٦٦,٠٨٠	٤٤٦,٨٧٧	٥٦٤,٥٢٢	١٠,٩٢٥	١٠١,٩٠٠
المسؤولية	٨٨٧,٦٧٩	٦٠٩,٧١٣	١١,٨٣٥	٤,٣٠٦	٩,٣١٦	٩٦,٩٦٤
الطبي	١,٩٠٣,٠٧١	١,٥١٣,٠٧٧	١,٥٨٠,٤٤٧	١,٣٥٧,٨٦٥	٧٨,١٨٧	٨٥,٢٠٥
الفروع الأخرى	١٨٩,٩٣٤	١٤١,١٦٣	٢٦,٩٠٤	٢٧,٩٩٠	٧٠,٦٠٤	٤١,٧٠٠

* الجدول التالي يبين تحليل مقارن للميزانية كما هي في ٢٠٢١/١٢/٣١:

البيان	سنة ٢٠٢١	سنة ٢٠٢٠
الموجودات المتداولة	٧,٦٠٧,٧١٩	٧,٤٨١,١٣٦
الاستثمارات	١١,٩٧٢,٦٢٤	٩,٤٤٨,٢٨٩
موجودات ثابتة	٣,٨٩٣,٩٨٨	٢,٢٨٣,٢٠٦
مجموع الموجودات	٢٣,٤٧٤,٣٢١	١٩,٢١٢,٦٣١
مجموع الخصصات الفنية	١٢,٢٣٤,٢٠١	٩,٦٧٧,١٥٩
مجموع المطلوبات	١٨,٥٩١,٠١٩	١٣,٧١٥,٧٦٣
مجموع حقوق الملكية	٤,٨٨٣,٣١٢	٥,٤٩٦,٨٦٨

- التطورات المستقبلية الهامة بما في ذلك أية توسعات أو مشروعات جديدة والخطة المستقبلية للشركة لسنة قادمة على الأقل وتوقعات مجلس الإدارة لنتائج أعمال الشركة:

- أ- لا يوجد أي خطط حالياً لأي توسيعات أو مشروعات جديدة.
- ب- تتركز الخطة المستقبلية للشركة عام ٢٠٢٢ في ما يلي:-
تحقيق اهداف الخطة الاستراتيجية بتحويل صفة ونشاط الشركة من " تأمين جاري تقليدي " إلى " التأمين التكافلي " المتوافق مع قواعد وأحكام الشريعة الإسلامية، سعياً للتميز وزيادة الحصة السوقية للشركة و زيادة القدرة التنافسية للشركة في كافة المجالات وتطوير منتجات تأمينية تلبي إحتياجات مختلفة من قطاعات السوق وتلبية إحتياجات الجمهور المختلفة.
- وبعد الدراسة تركزت الرؤية على زيادة حصة الشركة من سوق التأمين المحلي عن طريق التحول الى التأمين التكافلي.
- ج - توقعات مجلس الإدارة لنتائج أعمال الشركة لعام ٢٠٢٢:
توقع الإدارة خلال عام ٢٠٢٢ زيادة حصة شركة المنارة السوقية عن طريق تحويل صفة ونشاط الشركة من تأمين جاري تقليدي إلى التأمين التكافلي التعاوني وخلق علاقة تشاركية مع حملة الوثائق

- مقدار أتعاب التدقيق للشركة والشركات التابعة ومقدار أي أتعاب عن خدمات أخرى تلقاها المدقق و/أو مستحقة له:

تم تدقيق حسابات الشركة لعام ٢٠٢١ من قبل السادة المهنيون العرب وقد تم تحديد اتعابهم من قبل مجلس الإدارة بمبلغ ١٣,٠٠٠ دينار لشركة المنارة للتأمين والشركات التابعة، حيث كانت كما يلي:

الشركة	الاتعاب السنوية ٢٠٢١	الاتعاب السنوية ٢٠٢٠
أتعاب تدقيق البيانات المالية لشركة المنارة للتأمين والشركات التابعة	١١,٥٠٠	١١,٠٠٠
أتعاب ترجمة البيانات المالية لشركة المنارة للتأمين والشركات التابعة	٧٥٠	١,١٣٣
أتعاب اصدار تقرير مدى التزام الشركة لاحكام مكافحه غسيل الاموال	٧٥٠	-
المجموع	١٣,٠٠٠	١٢,١٣٣

• عدد الأوراق المالية المملوكة من قبل أعضاء مجلس الإدارة:

أ- فيما يلي قائمة بعدد الأسهم المصدرة من الشركة والمملوكة من أعضاء مجلس الإدارة مقارنة مع عام ٢٠٢٠:

الرقم	أسماء أعضاء مجلس الإدارة ومناصبهم	المنصب/الجنسية	عدد الأسهم عام ٢٠٢١	عدد الأسهم عام ٢٠٢٠
١	السيد مازن تركي القاضي من ٢٠١٩/١٠/١٠	رئيس مجلس الإدارة / الاردنية	٣,٠٠٠	٣,٠٠٠
٢	السيد عاصم نوري الصغير من ٢٠١٨/١٢/٢٠	نائب رئيس مجلس الإدارة / الاردنية	٣,٠٠٠	٣,٠٠٠
٣	السيد زياد توفيق العدوان من ٢٠١٩/١٠/١٠	عضو مجلس الإدارة / الاردنية	٣,٠٠٠	٣,٠٠٠
٤	السيد ابراهيم عبدالرزاق ابو العز من ٢٠١٩/١٠/١٠	عضو مجلس الإدارة / الاردنية	٣,٠٠٠	٣,٠٠٠
٥	السادة شركة كولومبوس لتطوير العقارات ويمثلها	الأردنية	٣,٠٠٠	٣,٠٠٠
	السيد نائل فايز عبدالله من ٢٠١٩/١٠/١٠	عضو مجلس الإدارة / الاردنية	-	-
٦	السيد عماد فايز عبدالله من ٢٠١٩/١٠/١٠	عضو مجلس الإدارة/ الاردنية	٣,٠٠٠	٣,٠٠٠
٧	السيد بشار نعيم الحوامدة من ٢٠٢٠/٧/١٢	عضو مجلس الإدارة/ الاردنية	٣,٠٠٠	٣,٠٠٠
٨	السيد محمد احمد خطاب حتى ٢٠٢٠/٧/١٢	عضو مجلس الإدارة/ الاردنية	-	٣,٠٠٠

ب- عدد الأوراق المالية المملوكة من قبل أشخاص الإدارة العليا التنفيذية:

- لا يوجد اية أوراق مالية مملوكة من قبل أشخاص الإدارة العليا التنفيذية .
- لا يوجد لبقية أعضاء الإدارة العليا التنفيذية أية أسهم مملوكة .
- لا يوجد أي شركات مسيطرة عليها من قبل الإدارة العليا التنفيذية.

ج- عدد الأوراق المالية المملوكة لأقارب أعضاء مجلس الإدارة وأقارب أشخاص الإدارة العليا التنفيذية:

- لا يوجد أوراق مالية مملوكة من قبل أقارب أعضاء مجلس الإدارة .

د - يوجد شركات مسيطرة عليها من قبل أحد أعضاء مجلس الإدارة واقاربهم وهي شركة عماد فايز عبدالله والتي تملك ما نسبته ٨٠,٤٪ من أسهم الشركة . ولا يوجد شركات مسيطرة عليها من قبل الادارة العليا ولا أقاربهم.

- المزايا والمكافآت التي يتمتع بها كل من رئيس وأعضاء مجلس الإدارة:

الرقم	الاسم	المنصب	المكافآت / الرواتب السنوية	التنقلات وعضوية اللجان	نفقات السفر السنوية	إجمالي المزايا السنوية
١	السيد مازن تركي القاضي من ٢٠١٩/١٠/١٠	رئيس مجلس الإدارة	-	٢٤,٥٠٠	-	٢٤,٥٠٠
٢	السيد عاصم نوري الصغير من ٢٠١٨/١٢/٢٠	نائب رئيس مجلس الإدارة	٢,٥٠٠	١٠,٠٠٠	-	١٢,٥٠٠
٣	السيد زياد توفيق العدوان من ٢٠١٩/١٠/١٠	عضو مجلس الإدارة	-	٩,٨٠٠	-	٩,٨٠٠
٤	السيد إبراهيم عبدالرزاق ابو العز من ٢٠١٩/١٠/١٠	عضو مجلس الإدارة	-	٩,٥٠٠	-	٩,٥٠٠
٥	السيد نائل فايز عبدالله من ٢٠١٩/١٠/١٠	عضو مجلس الإدارة	-	٩,٥٠٠	-	٩,٥٠٠
٦	السيد عماد فايز عبدالله من ٢٠١٩/١٠/١٠	عضو مجلس الإدارة	٧٠,١٥٠	٩,٦٠٠	٢٥٥	٨٠,٠٠٥
٧	الدكتور بشار الحوامدة من ٢٠٢٠/٧/١٢	عضو مجلس الإدارة	-	١٠,٠٠٠	-	١٠,٠٠٠

- اجور واتعاب ورواتب ومكافآت الإدارة العليا ذوي السلطة التنفيذية والمبالغ التي دفعت لكل منهم كنفقات سفر وانتقال داخل المملكة وخارجها خلال عام ٢٠٢١:

	الاسم	المنصب	اجمالي الرواتب السنوية	التنقلات وامتيازات اخرى	المكافآت السنوية	نفقات السفر السنوية	اجمالي النفقات السنوية
١	السيد وليد سميح القططي	المدير العام اعتبارا من ٢٠٢٠/١/١٦	٩٢,٦٢٧	٧٠٠	-	٢,٣٠٥	٩٥,٦٣٢
٢	السيد فؤاد إحسان الفاروقي	نائب المدير العام حتى ٢٠٢١/٥/٣١	٢٣,١٤٧	-	-	٧٣٥	٢٣,٨٨٢
٣	السيد انس موسى خير	المدير المالي	٢٧,٥٣٥	١,٧٠٠	٥٠٠	٤٨٥	٣٠,٢٢٠
٤	السيد احمد هاشم محمود صالح	مدير التدقيق الداخلي	٣٢,٦٩٠	٣٠٠	-	-	٣٢,٩٩٠
٥	السيدة جمانا صالح صبيح	مساعد المدير العام للشؤون القانونية	٢٩,٥٩٤	٣٠٠	١,٣٠٤	-	٣١,١٩٨

- الاجراءات المتبعة بمنح الحوافز والمكافئات
- يتم منح المكافئات لتحفيز الموظفين على أداء واجباتهم بما يفوق التوقعات ومكافأتهم على ذلك. سعيًا من الشركة للحفاظ على الموظفين الكفاء والموهوبين. ونطبق هذه السياسه حسب الاتي:
- الحوافز : تنطبق على جميع موظفي شركة المنارة للتأمين.
- المكافئات: تنطبق على جميع موظفي شركة المنارة للتأمين باستثناء موظفي دائرة المبيعات.
- حيث يتم تخضير جداول المكافئات من قبل دائرة الموارد البشرية والتي تعتمد من قبل المدير العام بعد دراستها وان تطلب الامر يتم رفع توصية للجنة الترشيحات والمكافئات في حال صرف مكافئات او زيادات سنوية لإقرارها من مجلس الادارة .
- اما بالنسبة لأعضاء مجلس الإدارة يتم صرف بدل العضوية والتنقلات وحضور الجلسات بالإضافة الى المكافئات و/او الرواتب بما يتزافق مع التشريعات النافذة .
- وحاليا يتم إعداد سياسة منح المكافئات وفق احكام المادة رقم (١٦) من تعليمات الحوكمة الصادرة من قبل البنك المركزي الاردني

• التبرعات والمنح التي دفعتها الشركة خلال السنة المالية:

الجهة	المبلغ	
دعم مؤتمر العقبة	٥,٠٠٠	١
دعم وكالة الغوث / غزة	٥,٠٠٠	٢
مسجد ابو ايوب الانصاري	١,٥٠٠	٣
دعم للرياضي سيف السعود	٥٠٠	٤
مدرسة الحسينية	٤٠٠	٥
نادي الامير علي	٦٠٨	٦
ايتام مخيم المحطة	٧٠٠	٧
المجموع	١٣,٧٠٨	

- العقود أو المشاريع أو إرتباطات عقدتها الشركة مع الشركات التابعة أو الشقيقة أو الحليفة أو رئيس مجلس الإدارة أو أعضاء المجلس أو المدير العام أو اي موظف في الشركة أو اقاربهم:-
- يوجد عقد ايجار سنوي بقيمة ١٠٠,٠٠٠ دينار مع الشركة التابعة (شركة ماوراء البحار للاستثمارات العقارية) بدل ايجار مبنى الشركة لعام ٢٠٢١.

- مساهمة الشركة في حماية البيئة وخدمة المجتمع المحلي :
- تساهم الشركة بمشروع حماية البيئة حيث تم إبرام إتفاقية مع شركة اجيال لتدوير المواد الصلبة.

إقرار

يقر مجلس إدارة شركة المنارة للتأمين المساهمة العامة المحدودة ، وحسب علمه وإعتقاده بعدم وجود أي أمور جوهرية قد تؤثر على إستمرارية الشركة خلال السنة المالية ٢٠٢٢. كما يقر مجلس الادارة بمسؤوليته عن إعداد البيانات المالية وأنه يتوفر لدى الشركة نظام ضبط ورقابة داخلية فعال .

- أعضاء مجلس الادارة :-

الاسم	المنصب	التوقيع
السيد مازن تركي القاضي	رئيس مجلس الإدارة	
السيد عاصم نوري الصغير	نائب رئيس مجلس الإدارة	
الدكتور زياد توفيق العدوان	عضو مجلس الإدارة	
السيد ابراهيم عبد الرزاق ابوالعز	عضو مجلس الإدارة	
السيد نائل فايز عبدالله	عضو مجلس الإدارة	
السيد عماد فايز عبدالله	عضو مجلس الإدارة	
الدكتور بشار نعيم الحوامدة	عضو مجلس الإدارة	

إقرار

نحن الموقعين أدناه، رئيس مجلس إدارة شركة المنارة للتأمين، المدير العام ، المدير المالي ، نقر بصحة ودقة وإكتمال المعلومات والبيانات الواردة في التقرير السنوي للشركة عن عام ٢٠٢١.

رئيس مجلس الإدارة
مازن تركي القاضي

المدير العام
وليد سميح القططي

المدير المالي
انس موسى خير





تقرير الحوكمة

التزاما من الشركة بمتطلبات تعليمات حوكمة الشركات المدرجة لعام ٢٠١٧ الصادرة عن هيئة الأوراق المالية. وبالإفصاح عن مدى التزام الشركة بهذه التعليمات إيماناً من الشركة بأن التطبيق السليم لنظام ومبادئ حوكمة الشركات له الأثر في تحسين الأداء وتطوير بيئة العمل والحفاظ على مصالح كافة الجهات ذات العلاقة. واستناداً لأحكام المادة (١٧) من التعليمات المشار إليها اعلاه حرصت الشركة على تعزيز الحوكمة المؤسسية من خلال تطبيق السياسات والاجراءات الخاصة بالحوكمة واتباع افضل الممارسات المتبعة بهذا الشأن. هذا ويلخص هذا التقرير إجراءات الحوكمة لدى الشركة وفقاً لمتطلبات هيئة الأوراق المالية. وكما يلي: -

أولاً:

التزمت الشركة بأغلب تعليمات حوكمة الشركات والواردة في التعليمات اعلاه حيث اقر مجلس الادارة عددا من الاجراءات والسياسات الخاصة بذلك. حيث تم اعتماد خطة عمل الشركة الاستراتيجية واجراءات حوكمة وتنظيم عمل مجلس الادارة واللجان المنبثقة عنه والتي تحدد الصلاحيات والمسؤوليات وانواع اللجان وتشكيلها واجراءات عقد الاجتماعات وتوثيقها. اضافة الى اعتماد اجراءات عمل الدوائر المختلفة في الشركة وتعليمات شراء اللوازم. والسياسات المتعلقة بالموظفين كاجراءات التعيين وتقييم اداء الموظفين والاجازات والمغادرات ومنحهم المكافآت وقواعد السوك المهني واعتماد سياسة تنظيم تعارض المصالح ومنع الأشخاص المطلعين في الشركة من استغلال المعلومات الداخلية السرية لتحقيق مكاسب مادية أو معنوية. ومعالجة حالات التعارض المحتملة لكل عضو من أعضاء مجلس الإدارة. والإدارة التنفيذية. والمساهمين. ويشمل ذلك إساءة استخدام أصول الشركة ومرافقها. وإساءة التصرف الناتج عن التعاملات مع الأشخاص ذوي العلاقة وقواعد السلوك المهني للمديرين والعاملين في الشركة. وسياسة الإفصاح والشفافية للمساهمين والدائنين وأصحاب المصالح الآخرين.

كما تم اعتماد الصلاحيات التي يفوضها المجلس لرئيسه واعضائه وللإدارة التنفيذية واعتماد آلية استقبال مقترحات وشكاوى مساهمي الشركة ونشرها على الموقع الالكتروني للشركة.

وتعمل الشركة حالياً بمراجعة كافة السياسات المعتمدة والمعمول بها في الشركة لإعادة صياغتها بما يتوافق مع تعليمات الحوكمة الخاصة بشركات التأمين إستناداً لأحكام المادة رقم (١٨) من التعليمات.

السياسات والاجراءات المنجزة ضمن متطلبات الالتزام بتعليمات الحوكمة

الرقم	السياسة و/او الاجراءات	الاجراء المتبع وفق تعليمات هيئة الاوراق المالية	الاجراء المتبع وفق تعليمات البنك المركزي
١	اجراءات حوكمة وتنظيم عمل مجلس الادارة واللجان المنبثقة عنه	تم اعتمادها	سيتم إعادة صياغتها ضمن دليل الحوكمة
٢	سياسة تفويض واضحة في الشركة يحدد بموجبها الأشخاص المفوضين وحدود الصلاحيات المفوضة لهم	تم اعتمادها	سيتم إعادة صياغتها ضمن دليل الحوكمة
٣	تحديد مهام وصلاحيات الادارة التنفيذية وسياسة لمراجعة وتقييم اداء الادارة التنفيذية	تم اعتمادها	سيتم إعادة صياغتها ضمن دليل الحوكمة
٤	سياسة الإفصاح والشفافية الخاصة بالشركة	تم اعتمادها	سيتم إعادة صياغتها ضمن دليل الحوكمة
٥	سياسة وإجراءات تهدف إلى منع الأشخاص المطلعين في الشركة من استغلال معلومات داخلية سرية لتحقيق مكاسب مادية أو معنوية	تم اعتمادها ضمن سياسة تنظيم تعارض المصالح	سيتم إعادة صياغتها ضمن دليل الحوكمة
٦	سياسة تنظم العلاقة مع الأطراف ذوي المصالح بما يضمن تنفيذ التزامات الشركة تجاههم وحفظ حقوقهم وتوفير المعلومات اللازمة لهم وإقامة علاقات جيدة معهم بما في ذلك سياسة الاتصال ما بين مجلس الادارة واصحاب المصالح والموظفين	تم اعتمادها ضمن سياسة تنظيم تعارض المصالح	سيتم إعادة صياغتها ضمن دليل الحوكمة
٧	سياسة الإفصاح عن الصفقات مع الاطراف ذات العلاقة	تم اعتمادها ضمن سياسة تنظيم تعارض المصالح	سيتم إعادة صياغتها ضمن دليل الحوكمة
٨	الاجراءات اللازمة للتأكد من عدم وجود تضارب مصالح بين مصلحة اعضاء مجلس الادارة او الادارة التنفيذية ومصلحة الشركة	تم اعتمادها ضمن سياسة تنظيم تعارض المصالح	سيتم إعادة صياغتها ضمن دليل الحوكمة
٩	آلية لاستقبال الشكاوى والاقتراحات المقدمة من قبل المساهمين بما في ذلك اقتراحاتهم الخاصة بإدراج مواضيع معينة على جدول أعمال الهيئة العامة. بشكل يضمن دراستها واتخاذ القرار المناسب بشأنها خلال فترة زمنية محددة.	تم اعتمادها وادراجها على موقع الشركة الالكتروني وارسالها الى هيئة الاوراق المالية	سيتم إعادة صياغتها ضمن دليل الحوكمة
١٠	تحديد الاهداف الاستراتيجية للشركة واجراءات تنفيذها	تم اعتماد مجلس الادارة استراتيجية الشركة للاعوام ٢٠٢٢-٢٠٢٤ بالإضافة الى خطة عمل وموازنة سنوية .	
١١	سياسة لادارة المخاطر والامتثال واجراءات عمل مكتوبة	تم الانتهاء من سياسة لادارة المخاطر وتم اعتمادها فقط	تم إعداد سياسة المخاطر والامتثال بما يتوافق مع المادة (٢١ & ٢٢) من تعليمات الحوكمة وسيتم اعتمادها حسب الاصول
١٢	سياسة مكتوبة ومحدثة بشأن تكنولوجيا المعلومات	تم الانتهاء من سياسة محدثة لتكنولوجيا المعلومات وسيتم اعتمادها من مجلس الادارة	تم إعداد سياسة تكنولوجيا المعلومات بما يتوافق مع المادة (٢٠) من تعليمات الحوكمة وسيتم اعتمادها حسب الاصول
١٣	سياسة مكتوبة شفافه توضح أسس منح الحوافز والمكافآت والمزايا الخاصة بأعضاء مجلس الإدارة والإدارة التنفيذية. بما يساعد على تحقيق مصلحة الشركة وأهدافها وغاياتها	تم اعداد مسودة وسيتم عرضها على مجلس الادارة /جاري العمل عليها	سيتم إعداد سياسة المنح والمكافآت المالية بما يتوافق مع المادة (١٦) من تعليمات الحوكمة
١٤	سياسة تقييم الاداء		سيتم إعداد سياسة تقييم الاداء بما يتوافق مع المادة (١٥) من تعليمات الحوكمة
١٥	سياسة ضمان ملائمة اعضاء مجلس الادارة والموظفين الرئيسيين		سيتم إعداد سياسة ضمان ملائمة اعضاء مجلس الادارة والموظفين الرئيسيين بما يتوافق الفقرة (ب) مع المادة (٨ & ١٤) من تعليمات الحوكمة

ثانياً: أعضاء مجلس الإدارة

الاسم	الصفة	الشخص الاعتباري الذي يمثل (ان وجد)	تنفيذي	مستقل	غير مستقل	العضوية في مجالس ادارة شركات مساهمة اخرى
السيد مازن تركي القاضي من ٢٠١٩/١٠/١٠	رئيس المجلس		-	X	-	-
السيد عاصم نوري الصغير من ٢٠١٨/١٢/٢٠	نائب رئيس المجلس		-	X	-	-
السيد ابراهيم عبدالرزاق ابوالعز من ٢٠١٩/١٠/١٠	عضو		-	X	-	-
السيد زياد توفيق العدوان من ٢٠١٩/١٠/١٠	عضو		-	X	-	-
السيد نائل فايز عبدالله من ٢٠١٩/١٠/١٠	عضو	مثل شركة كولومبوس للاستثمارات العقارية - الاردنية	-	-	X	-
السيد عماد فايز عبدالله من ٢٠١٩/١٠/١٠	عضو		X	-	X	-
السيد بشار الخوامدة من ٢٠٢٠/٧/١٢	عضو		-	X	-	-

ثالثاً: المناصب التنفيذية في الشركة

المنصب	الاسم
المدير العام	السيد وليد سميح القططي من ٢٠٢٠/١/١
نائب المدير العام	السيد فؤاد إحسان الفاروقي من ٢٠٢٠/١/٢١ حتى ٢٠٢١/٥/٣١
المدير المالي	السيد انس موسى خير
مدير دائرة التدقيق الداخلي	السيد احمد هاشم صالح
مساعد المدير العام للشؤون القانونية	الحامية جمانا صالح صبيح

رابعاً: ضابط ارتباط الحوكمة في الشركة/

مساعد المدير العام للشؤون القانونية الحامية جمانا صبيح كضابط إرتباط الحوكمة بالشركة .

خامساً: اسماء رئيس واعضاء لجنة التدقيق ونبذه عن مؤهلاتهم وخبراتهم المتعلقة بالامور المالية والمحاسبية
تتكون لجنة التدقيق من ثلاثة أعضاء مجلس إدارة كما يلي:-

مهام لجنة التدقيق:

تمارس اللجنة أعمال التدقيق حسب نظام الحاكمية المؤسسية والنظام الداخلي للشركة حيث تقوم اللجنة بعمل التوصيات المناسبة لمجلس الاداره و الاداره التنفيذيه بناءً على التقارير المقدمة من دائرة التدقيق الداخلي . حيث بلغ عدد محاضر إجتماع اللجنة خلال عام ٢٠٢١ خمسة محاضر .

١- السيد عاصم نوري الصغير / رئيس اللجنة

من ٢٠١٨/١٢/٢٠

الشهادات العلمية:-

- بكالوريوس محاسبة من جامعة اليرموك عام ١٩٨٩ .

- دبلوم عالي / تحليل مالي عام ٢٠٠٣ .

الخبرات :-

- خبرة اكثر من ٢٠ عام في مجال الاستثمار والوساطة المالية .

- شغل منصب مدير عام لعدة شركات منها شركة النخبة للخدمات المالية وشركة اسيا للوساطة المالية وشركة

الشروق للوساطة المالية بالإضافة الى وسيط معتمد / بنك الاردن ومدير المحافظ / الشركة المتحدة للأوراق المالية -

مسقط ومسؤول الإستثمار / صندوق إستثمار جامعة اليرموك .

٢ - السيد نائل فايز توفيق عبدالله /عضو اللجنة

منذ ٢٠١٩/١٠/١٠

الخبرات :-

رجل اعمال وله خبرة اكثر من ٢٠ سنة في مجال إستيراد وتجارة السيارات

٣- السيد ابراهيم عبد الرزاق سليمان ابوالعز /عضو اللجنة

من ٢٠١٩/١٠/١٠

الشهادات العلمية:-

- بكالوريوس قانون

- ماجستير قانون تجاري

الخبرات :-

- مدير عام وشريك لعدة شركات منها شركة الهلال للصرافة وشركة العقبة للإستثمار وشركة القمر لتأجير السيارات

السياحية , بالإضافة الى انه تقلد مناصب سابقة منها رئيس بلدية العقبة ورئيس قسم التسهيلات مصرف الرافدين.

سادسا: اسماء رئيس واعضاء لجنة الترشيحات والمكافئات ولجنة الحوكمة ولجنة ادارة المخاطر

١- لجنة المخاطر

تتكون لجنة المخاطر من عضوين من أعضاء مجلس الإدارة المستقلين وثلاثة اعضاء من الإدارة العليا كما يلي:-

- الدكتور زياد توفيق العدوان .

- الدكتور بشار نعيم الحوامدة .

- السيد وليد سميح القططي .

- السيد احمد هاشم صالح .

- الاستاذة جمانا صبيح.

مهام لجنة المخاطر:

تمارس اللجنة أعمال مراجعة منهجية إدارة المخاطر في شركة التأمين قبل إعتمادها من مجلس إدارتها ومراجعة إستراتيجية إدارة

المخاطر بشكل دوري والتحقق من عدم وجود انحرافات بين المخاطر الفعلية التي تأخذها شركة التأمين ومستوى المخاطر المقبولة .

حيث بلغ عدد محاضر إجتماع اللجنة خلال عام ٢٠٢١ محضرين .

٢- لجنة الحوكمة

تتكون لجنة الحوكمة من ثلاثة أعضاء مجلس الإدارة المستقلين كما يلي:-

- معالي السيد مازن تركي القاضي .

- الدكتور زياد توفيق العدوان .

- الدكتور بشار نعيم الحوامدة .

مهام لجنة الحوكمة :

تمارس اللجنة أعمال التوجيه والإشراف على إعداد دليل الحوكمة وتحديثه ومراقبة تطبيقه وإعداد تقرير الحوكمة ومتابعة الإمتثال للتشريعات ذات العلاقة بشركة التأمين وبأعمالها وإتخاذ الإجراءات اللازمة لتحقيق ذلك، والتنسيق مع دائرة الإمتثال لوضع أسس فعالة للإمتثال لها، حيث بلغ عدد محاضر إجتماع اللجنة خلال عام ٢٠٢١ محضرين .

٣- لجنة الترشيحات والمكافآت

تتكون لجنة الترشيحات والمكافآت من ثلاثة أعضاء مجلس الإدارة المستقلين كما يلي:-

- معالي السيد مازن تركي القاضي .

- الدكتور زياد توفيق العدوان .

- الدكتور بشار نعيم الحوامدة .

مهام لجنة الترشيحات والمكافآت:

تمارس اللجنة أعمالها بالتأكد من استقلالية الأعضاء المستقلين بشكل مستمر وعدم وجود أي تعارض مصالح لأي عضو من أعضاء المجلس. سواءً كان ذلك العضو يشغل عضوية مجلس إدارة شركة أخرى، واعتماد احتياجات الشركة من الكفاءات على مستوى الإدارة التنفيذية العليا والموظفين وأسس اختيارهم بالإضافة الى رفع التوصيات اللازمة لمجلس الادارة الخاصة بمنح المكافآت والمزايا والحوافز والرواتب في الشركة ومراجعتها بشكل سنوي، حيث بلغ عدد محاضر إجتماع اللجنة خلال عام ٢٠٢١ محضرين .

٤- لجنة الإستثمار

تتكون لجنة الإستثمار من ثلاثة أعضاء من مجلس الإدارة منهم إثنان مستقلين وعضوين من الإدارة العليا كما يلي:-

- السيد عاصم نوري الصغير.

- الدكتور بشار نعيم الحوامدة .

- السيد عماد فايز عبدالله.

- السيد وليد سميح القططي .

- السيد انس موسى خير .

مهام لجنة الإستثمار:

تمارس اللجنة أعمالها الخاصة بالاستراتيجيات والأهداف العامة للشركة ودراسة واقتراح الأهداف الاقتصادية للمشاريع والاستثمارات وإعداد الخطط الاستراتيجية للشركة والرؤية المستقبلية لتطوير وزيادة أرباح الشركة ورفعها للمجلس لإقرارها بما فيها اعداد السياسة الاستثمارية وادارة الحفظة الاستثمارية واتخاذ القرارات بشأنها ، حيث بلغ عدد محاضر إجتماع اللجنة خلال عام ٢٠٢١ خمسة محاضر.

سابعاً : دائرة الامتثال وادارة المخاطر

١- دائرة الامتثال

يوجد لدى الشركة دائرة الامتثال مكونة من موظفين وذلك على النحو التالي :

- السيد احمد هاشم صالح / ضابط الامتثال

- السيد امانى ابو غالي / موظفة

مهام دائرة الامتثال :

تمارس دائرة الامتثال اعمالها بنشر الوعي والثقافة لدى جميع الموظفين العاملين في الشركة بأهمية الإمتثال، وإبلاغهم بواجباتهم فيما يتعلق بالتشريعات النافذة ، والإبلاغ عن أية مخالفات أو إنتهاكات للقوانين أو الأنظمة أو التعليمات أو القرارات أو الممارسات

السليمة بالإضافة الى المتابعة اليومية للامتثال الداخلي لقرارات والتعاميم الادارية .

٢- دائرة إدارة المخاطر

لا يوجد لدى الشركة دائرة إدارة مخاطر حاليا ولكن تناط مهام إدارة المخاطر من قبل المدير العام وبالتنسيق مع لجنة إدارة المخاطر . حيث تم إتخاذ قرار بإنشاء دائرة إدارة المخاطر وسيتم تسمية الشخص المناسب والكفؤ لهذا المنصب قريبا إنسجاما لتعليمات الحوكمة الصادرة من السادة البنك المركزي .

ثامنا: اجتماعات مجلس الادارة واللجان المنبثقة عن مجلس الادارة وعدد الاجتماعات وبيان الاعضاء الحاضرين

الاسم	مجلس الادارة		لجنة التدقيق*		لجنة الترشيحات والمكافآت		لجنة الحوكمة		لجنة ادارة المخاطر		لجنة الاستثمار	
	عدد الاجتماعات	عدد الحضور	عدد الاجتماعات	عدد الحضور	عدد الاجتماعات	عدد الحضور	عدد الاجتماعات	عدد الحضور	عدد الاجتماعات	عدد الحضور	عدد الاجتماعات	عدد الحضور
السيد مازن القاضي	٨	٨			٢	١	٢	٢				
السيد عاصم الصغير	٨	٨	٥	٥							٥	٥
السيد ابراهيم ابو العز	٨	٨	٥	٥								
السيد زياد العدوان	٨	٧			٢	٢	٢	٢	٢	٢		
السيد نائل عبدالله	٨	٧	٥	٥								
السيد عماد عبدالله	٨	٨									٥	٥
السيد بشار الخوامدة	٨	٤			٢	٢	٢	٢	٢	٢	٥	٣
السيد وليد القططي									٢	٢	٥	٥
السيد احمد هاشم									٢	٢		
الاستاذة جمانا صبيح									٢	٢		
السيد انس خير											٥	٥

* اجتمعت لجنة التدقيق مرة واحدة مع مدقق الحسابات الخارجي خلال عام ٢٠٢١

رئيس مجلس الإدارة
مازن القاضي



شركة المنارة للتأمين

شركة مساهمة عامة محدودة

القوائم المالية الموحدة كما في ٣١ كانون الأول ٢٠٢١
(معاد إصدارها)

تحل هذه القوائم المالية الموحدة محل القوائم المالية الموحدة الصادرة سابقاً عن الشركة بتاريخ ٢٧ شباط ٢٠٢٢ وهي بذلك تعتبر القوائم المالية الموحدة القانونية للشركة عن السنة المالية المنتهية في ٣١ كانون الأول ٢٠٢١ وذلك كما هو مبين في الايضاح رقم (٤٢) من القوائم المالية الموحدة المرفقة.

شركة المنارة للتأمين
شركة مساهمة عامة محدودة

صفحة

٤ - ٢	- تقرير مدقق الحسابات المستقل
٥	- قائمة المركز المالي الموحدة
٦	- قائمة الدخل الموحدة
٧	- قائمة الدخل الشامل الموحدة
٨	- قائمة التغيرات في حقوق الملكية الموحدة
٩	- قائمة التدفقات النقدية الموحدة
١٢ - ١٠	- حسابات أعمال التأمينات العامة
٤١ - ١٣	- إيضاحات حول القوائم المالية الموحدة



Arab Professionals
The Home of Excellence

المهنيون العرب

أعضاء في راسل بيدفورد الدولية
صندوق بريد: ٩٢١٨٧٩ عمان ١١١٩٢ الأردن
تلفون: ٦ ٥١٥١٢٥ (٩٦٢) +
فاكس: ٦ ٥١٥١٢٤ (٩٦٢) +
البريد الإلكتروني: arabprof@apejordan.com

تقرير مدقق الحسابات المستقل

السادة مساهمي
شركة المنارة للتأمين المساهمة العامة
عمان - المملكة الأردنية الهاشمية

الرأي المتحفظ

لقد دققنا القوائم المالية المرفقة لشركة المنارة للتأمين المساهمة العامة والتي تتكون من قائمة المركز المالي الموحدة كما في ٣١ كانون الأول ٢٠٢١ وكلاً من قائمة الدخل الموحدة وقائمة الدخل الشامل الموحدة وقائمة التغيرات في حقوق الملكية الموحدة وقائمة التدفقات النقدية الموحدة للسنة المنتهية في ذلك التاريخ وملخصاً لأهم السياسات المحاسبية المتبعة في إعداد هذه القوائم المالية الموحدة والإيضاحات المرفقة بها.

باستثناء تأثير ما هو مشار إليه في فقرة أساس الرأي المتحفظ ، في رأينا، أن القوائم المالية الموحدة المرفقة تظهر بعدالة من كافة النواحي الجوهرية المركز المالي الموحد لشركة المنارة للتأمين المساهمة العامة كما في ٣١ كانون الأول ٢٠٢١ وأدائها المالي الموحد وتدفقاتها النقدية الموحدة للسنة المنتهية في ذلك التاريخ، وفقاً لمعايير التقارير المالية الدولية.

أساس الرأي المتحفظ

إستناداً إلى تقرير الخبير الإكتواري المعين من قبل الشركة، يوجد عجز في مخصص الإذاعات غير المبلغه يخص فرع تأمين المركبات كما في نهاية عام ٢٠٢١ بمبلغ (٢٩٠,٦١٥) دينار، كما توجد شكوك جوهرية حول تحصيل مستردات من حالات الرجوع المنصوص عليها في نظام التأمين الإلزامي للمركبات تخص عام ٢٠١٢ و ما قبل بقيمة (٢٢٤,٤٧٤) دينار لم يتم أخذ مخصص لها. هذا وقد أفادت إدارة الشركة أنها ستقوم بالإستعانة بالخبير الإكتواري لإعادة تقييم و دراسة هذا المخصصات في نهاية عام ٢٠٢٢.

لقد تم تدقيقنا القوائم المالية الموحدة المرفقة وفقاً لمعايير التدقيق الدولية، وإن حدود مسؤوليتنا بموجب تلك المعايير موضحة في الفقرة الخاصة بمسؤولية المدقق من هذا التقرير. نحن مستقلون عن الشركة وفقاً لقواعد السلوك المهني للمحاسبين المهنيين الصادر عن المجلس الدولي لمعايير السلوك المهني للمحاسبين بالإضافة إلى متطلبات السلوك المهني الأخرى لتدقيق القوائم المالية في المملكة الأردنية الهاشمية، وقد تم إلزامنا بهذه المتطلبات ومتطلبات المجلس الدولي لمعايير السلوك المهني للمحاسبين. وباعتقادنا أن أدلة التدقيق التي حصلنا عليها كافية ومناسبة لإبداء رأينا المتحفظ حول القوائم المالية الموحدة.

فقرات توكيدية

- كما هو مبين في إيضاح رقم (٣٧) حول القوائم المالية الموحدة ، نقل نسبة هامش ملاءة الشركة كما في ٣١ كانون الأول ٢٠٢١ عن النسبة المقررة من قبل البنك المركزي الأردني والبالغة ١٥٠%.
- كما هو مبين في الإيضاح رقم (٤٢) من القوائم المالية الموحدة المرفقة، قام مجلس إدارة الشركة بتعديل وإعادة إصدار القوائم المالية الموحدة المرفقة وذلك بالتنسيق مع البنك المركزي الأردني.

أمور أخرى

- لقد تم تدقيق القوائم المالية للسنة المنتهية في ٣١ كانون الأول ٢٠٢٠ والتي تظهر أرقامها لغايات المقارنة من قبل محاسب قانوني آخر والذي أصدر رأياً غير متحفظ حولها بتاريخ ٢٥ شباط ٢٠٢١.
- يحل هذا التقرير محل تقريرنا الصادر في ٢٧ شباط ٢٠٢٢ حول القوائم المالية الموحدة للشركة، علماً بأننا لم نقوم بأي إجراء تدقيق إضافية باستثناء ما يخص الحسابات المبينة في الإيضاح رقم (٤٢).

أمور التدقيق الرئيسية

أمور التدقيق الرئيسية هي تلك الأمور التي في تقديرنا المهني ذات أهمية جوهرية في تدقيق القوائم المالية الموحدة للسنة الحالية، وقد تم تناول هذه الأمور في سياق تدقيقنا للقوائم المالية الموحدة وتكوين رأينا حولها، دون إبداء رأيا منفصلا حول هذه الأمور. وفيما يلي بيان بأهم أمور التدقيق الرئيسية لنا:

(١) مخصص الخسائر الإئتمانية المتوقعة

تتضمن القوائم المالية الموحدة المرفقة كما في نهاية عام ٢٠٢١ موجودات مالية يبلغ مجموع أرصدها (١٨,٦٥,٠٩٥) دينار. وحيث أن إحتساب مخصص الخسائر الإئتمانية المتوقعة الذي يتعلق في هذه الموجودات يعتمد بشكل أساسي على تقديرات الإدارة فيما يخص قيمة وتوقيت المبالغ المتوقع تحصيلها من هذه الموجودات، فإن التأكد من كفاية مخصص الخسائر الإئتمانية المتوقعة يعتبر من أمور التدقيق الرئيسية بالنسبة لنا، هذا وقد تضمنت إجراءات التدقيق التي قمنا بها فيما يخص كفاية مخصص الخسائر الإئتمانية المتوقعة، الاستفسار من إدارة الشركة حول آلية احتساب مخصص الخسائر الإئتمانية المتوقعة والتأكد من معقولية التقديرات والفرضيات التي استندت عليها الإدارة في عملية الاحتساب بالإضافة إلى الاستعلام حول الإجراءات المتخذة لمتابعة تحصيل هذه الموجودات ومتابعة المبالغ المحصلة بعد انتهاء السنة المالية.

(٢) الموجودات الضريبية المؤجلة

تتضمن القوائم المالية الموحدة المرفقة كما في نهاية عام ٢٠٢١ موجودات ضريبية مؤجلة يبلغ رصيدها (١,٢٦٢,٧٨٠) دينار، وحيث إن استفادة الشركة من هذه الموجودات يعتمد بشكل أساسي على قدرتها لتحقيق أرباح ضريبية مستقبلية كافية تمكنها الاستفادة من كامل رصيد هذه الموجودات، وحيث أن التنبؤ بقيمة الأرباح المستقبلية يستند بشكل أساسي إلى تقديرات وفرضيات الإدارة، فإن تحديد مدى استفادة الشركة من الموجودات الضريبية المؤجلة يعتبر من أمور التدقيق الرئيسية بالنسبة لنا، هذا وقد تضمنت إجراءات التدقيق التي قمنا بها فيما يخص هذا البند الاستعانة برأي المستشار الضريبي للشركة والإطلاع على الموازنات التقديرية المستقبلية المعدة من قبل إدارة الشركة، بالإضافة إلى التأكد من طريقة إحتساب هذه الموجودات وطريقة عرضها في القوائم المالية الموحدة المرفقة.

المعلومات الأخرى

المعلومات الأخرى هي تلك المعلومات التي يتضمنها التقرير السنوي للشركة بخلاف القوائم المالية الموحدة وتقريرنا حولها. إن مجلس إدارة الشركة مسؤول عن صحة هذه المعلومات، وإن رأينا حول القوائم المالية الموحدة للشركة لا يشمل هذه المعلومات ولا يتضمن أي شكل من أشكال التأكيد بخصوصها، حيث تقتصر مسؤوليتنا على قراءة هذه المعلومات لتحديد فيما إذا كانت تتضمن أية أخطاء جوهرية أو إذا كانت تعارض بشكل جوهري مع القوائم المالية الموحدة للشركة أو المعلومات التي حصلنا عليها خلال عملية التدقيق، وإذا تبين لنا نتيجة قيامنا بعملنا وجود خطأ جوهري في هذه المعلومات فإنه يجب علينا الإشارة إلى ذلك في تقريرنا حول القوائم المالية الموحدة للشركة. هذا ولم يتبين لنا أية أمور جوهرية تتعلق بالمعلومات الأخرى يجب الإشارة إليها في تقريرنا حول القوائم المالية الموحدة للسنة الحالية.

مسؤولية مجلس إدارة الشركة عن القوائم المالية الموحدة

إن إعداد وعرض القوائم المالية الموحدة المرفقة بصورة عادلة وفقاً لمعايير التقارير المالية الدولية هي من مسؤولية مجلس إدارة الشركة، وتشمل هذه المسؤولية الإحتفاظ بنظام رقابة داخلي يهدف إلى إعداد وعرض القوائم المالية الموحدة بصورة عادلة وخالية من أية أخطاء جوهرية سواء كانت نتيجة خطأ أو إحتيال. وكجزء من مسؤولية مجلس الإدارة عن إعداد القوائم المالية الموحدة، فإنه يجب عليه تقييم مدى قدرة الشركة على الإستمرار كمنشأة مستمرة والافصاح في القوائم المالية الموحدة، إن لزم، عن كافة الأمور المتعلقة بالاستمرارية بما في ذلك أساس الإستمرارية المحاسبي، ما لم يكن هناك نية لدى مجلس الإدارة بتصفية الشركة أو وقف عملياتها أو لم يكن لديه خيار منطقي آخر بخلاف ذلك.

مسؤولية مدقق الحسابات

تهدف إجراءات التدقيق التي نقوم بها إلى حصولنا على درجة معقولة من القناعة بأن القوائم المالية الموحدة لا تتضمن أية أخطاء جوهرية سواء كانت نتيجة خطأ أو إحتيال، كما تهدف إلى إصدارنا تقريراً يتضمن رأينا حول القوائم المالية الموحدة، وبالرغم من أن درجة القناعة التي نحصل عليها نتيجة إجراءات التدقيق وفقاً لمعايير التدقيق الدولية هي درجة مرتفعة من القناعة، إلا أنها لا تشكل ضماناً لاكتشاف كافة الأخطاء الجوهرية في حال وجودها.

قد تنتج الأخطاء في القوائم المالية الموحدة بسبب الخطأ أو الإحتيال وتعتبر هذه الأخطاء جوهرية إذا كان من المحتمل أن تؤثر بشكل إفرادي أو إجمالي على القرارات الاقتصادية لمستخدمي القوائم المالية.

نعمد عند قيامنا بإجراءات التدقيق على تقديرنا وشكنا المهني خلال مراحل التدقيق المختلفة، وتشمل إجراءاتنا ما يلي:

- تقييم المخاطر المتعلقة بوجود أخطاء جوهرية في القوائم المالية الموحدة سواء كانت نتيجة خطأ أو إحتيال، ونقوم بمراجعة تلك المخاطر خلال تخطيطنا وتنفيذنا لإجراءات التدقيق وحصولنا على أدلة التدقيق اللازمة لإبداء رأينا حول القوائم المالية الموحدة، منوهين أن مخاطر عدم اكتشاف الأخطاء الجوهرية الناتجة عن الإحتيال هي أكبر من تلك المخاطر الناتجة عن الأخطاء غير المقصودة لما يتضمنه الإحتيال من تواطؤ أو تزوير أو حذف أو تحريف أو تجاوز لأنظمة الضبط والرقابة الداخلية.
- تقييم أنظمة الضبط والرقابة الداخلية المطبقة في الشركة وذلك بهدف تصميم إجراءات التدقيق المناسبة وليس بهدف إبداء رأياً منفصلاً حول مدى فعالية هذه الأنظمة.
- تقييم مدى ملاءمة السياسات المحاسبية المستخدمة من قبل الشركة وتقييم مدى معقولية تقديرات الإدارة بما في ذلك كفاية الإفصاحات الخاصة بها.
- تقييم مدى ملاءمة أساس الإستمرارية المحاسبي المستخدم من قبل إدارة الشركة وتحديد مدى وجود أحداث أو ظروف قد تثير شكوكاً جوهرية حول إستمرارية الشركة وذلك إستناداً إلى أدلة التدقيق التي نحصل عليها، وإذا تبين لنا وجود شكوك حول إستمرارية الشركة، فإنه يجب علينا الإشارة في تقريرنا حول القوائم المالية الموحدة إلى إفصاحات الإدارة الخاصة بذلك، وإذا لم تتضمن القوائم المالية الموحدة الإفصاحات الكافية، فإنه يجب علينا تعديل تقريرنا حول القوائم المالية الموحدة بما يفيد عدم كفاية الإفصاحات.
- تقييم محتوى وطريقة عرض القوائم المالية الموحدة والإفصاحات الخاصة بها، وتحديد فيما إذا كانت هذه القوائم تعكس العمليات الأساسية للشركة والأحداث الخاصة بها بشكل عادل.
- الحصول على أدلة تدقيق كافية ومناسبة فيما يتعلق بالشركات والأنشطة التجارية التي تتضمنها القوائم المالية الموحدة حيث أن الإشراف على تدقيق القوائم المالية الموحدة وإبداء الرأي حولها هو من مسؤوليتنا وحدنا.
- إبلاغ إدارة الشركة بنطاق وتوقيت عملية التدقيق بالإضافة إلى نتائج التدقيق الهامة والتي تتضمن نقاط الضعف الجوهرية التي نلمسها في أنظمة الضبط والرقابة الداخلية خلال عملية التدقيق.
- إبلاغ إدارة الشركة بالتزامنا بقواعد السلوك المهني الخاصة بالإستقلالية وكافة الأمور التي من شأنها التأثير على إستقلاليتنا والإجراءات الوقائية المتخذة من قبلنا في هذا الخصوص.
- إبلاغ إدارة الشركة بأمور التدقيق الهامة الخاصة بالسنة الحالية والإفصاح عن تلك الأمور بتقريرنا حول القوائم المالية الموحدة، ما لم يكن هناك أية قوانين أو تشريعات لا تجيز قيامنا بذلك أو إذا كانت الأضرار من عملية الإفصاح تفوق المنافع المتوقعة نتيجة ذلك.

تقرير حول المتطلبات القانونية

تحتفظ شركة المنارة للتأمين المساهمة العامة للسنة المالية المنتهية في ٣١ كانون الأول ٢٠٢١ بقيود وسجلات محاسبية منظمة بصورة أصولية وإن القوائم المالية المرفقة والقوائم المالية الموحدة الواردة في تقرير مجلس الإدارة متفقة معها من كافة النواحي الجوهرية، ونوصي الهيئة العامة بالمصادقة عليها بعد الأخذ بالإعتبار ما ورد في فقرة أساس الرأي المتحفظ.

المهليون العرب
إبراهيم حمودة
إجازة رقم (٦٠٦)



عمان في ١٩ تشرين الأول ٢٠٢٢

شركة المناصرة للتأمين
شركة مساهمة عامة محدودة
قائمة المركز المالي الموحدة كما في ٣١ كانون الأول ٢٠٢١
(بالدينار الأردني)

٢٠٢٠	٢٠٢١	إيضاح	
			الموجودات
			الاستثمارات
٧,٢٤٨,٥٨٠	٨,٥٧٨,٧٦٧	٣	ودائع لدى البنوك
٧٣٣,٩٤٣	١,٩٧٢,١٢٩	٤	موجودات مالية بالقيمة العادلة من خلال الدخل الشامل الآخر
٢٣٤,١٧٩	١٩٠,١٤٢	٥	موجودات مالية بالكلفة المطفأة
١,٢٣١,٥٨٦	١,٢٣١,٥٨٦	٦	استثمارات عقارية
٩,٤٤٨,٢٨٨	١١,٩٧٢,٦٢٤		مجموع الاستثمارات
١,٠٥٢,٦٤٢	٧٠٠,٣٢٦	٧	نقد في الصندوق ولدى البنوك
٢,٣٧٩,٣١٩	٢,٢٨٠,٣٠٩	٨	شيكات برسم التحصيل
٢,١٠٥,٣٨٦	٢,٤٥٤,٢٧٩	٩	مدينون - صافي
٤٥٢,١٢١	٤١٤,٦٥٧	١٠	ذمم معيدي التأمين المدينة
١,٠٩٢,٨٢٧	١,٢٦٢,٧٨٠	١١	موجودات ضريبية مؤجلة
٢,٢٨٣,٢٠٦	٣,٨٩٣,٩٨٨	١٢	ممتلكات ومعدات - صافي
٣٩٨,٨٤١	٤٩٥,٣٦٨	١٣	موجودات أخرى
١٩,٢١٢,٦٣٠	٢٣,٤٧٤,٣٣١		مجموع الموجودات
			المطلوبات وحقوق الملكية
			المطلوبات
٦,١١١,٦٠٥	٦,٤٥٧,١٨٨		صافي مخصص الأقساط غير المكتسبة
٣,٥٦٥,٥٥٤	٥,٧٧٧,٠١٣		صافي مخصص الادعاءات
٩,٦٧٧,١٥٩	١٢,٢٣٤,٢٠١		مجموع مطلوبات عقود التأمين
١,٠٠٣,٥٠٤	١,٣٥٧,٨٣٤	١٤	دائنون
١,٥٤٣,٠٨٦	٢,٠٨٠,١٣٥	١٥	ذمم معيدي التأمين الدائنة
-	١,٤٣٦,٦١٠	١٦	بنوك دائنة
٥٥,٢٧٠	٦٢,٦٤٤	١٧	مخصصات مختلفة
٢٧,٣٨٠	٢٧,٣٨٠		مخصص ضريبة الدخل
١,٤٠٩,٣٦٣	١,٣٩٢,٢١٥	١٨	مطلوبات أخرى
١٣,٧١٥,٧٦٢	١٨,٥٩١,٠١٩		مجموع المطلوبات
			حقوق الملكية
٥,٤٨٤,٨٠٣	٥,٦٠٠,٠٠٠	١٩	رأس المال المصرح به (٥,٦٠٠,٠٠٠ دينار / سهم)
(٢٩٠,٨٨٢)	(٦٩,١١٨)	٢٠	رأس المال المدفوع
٢٣٤,٢٤٣	٢٣٤,٢٤٣	٢١	خصم الإصدار
١٨٢,٧٢٦	١٨٢,٧٢٦	٢٢	احتياطي إجباري
(٤٨٣,٥٨٣)	(٣٠٦,٦٥٧)	٢٣	احتياطي اختياري
٣٦٩,٥٦١	(٧٥٧,٨٨٢)	٢٤	احتياطي القيمة العادلة (خسائر) أرباح مرحلة
٥,٤٩٦,٨٦٨	٤,٨٨٣,٣١٢		مجموع حقوق الملكية
١٩,٢١٢,٦٣٠	٢٣,٤٧٤,٣٣١		مجموع المطلوبات وحقوق الملكية

"إن الإيضاحات المرفقة من رقم (١) إلى رقم (٤٢) تشكل جزءاً من هذه القوائم المالية الموحدة وتقرأ معها"

شركة المنارة للتأمين
شركة مساهمة عامة محدودة
قائمة الدخل الموحدة للسنة المنتهية في ٣١ كانون الاول ٢٠٢١
(بالدينار الأردني)

٢٠٢٠	٢٠٢١	إيضاح	
			الإيرادات
١٤,٣٧١,٢٢٤	١٨,٣٦٢,٩٢٦		إجمالي الأقساط المكتتبة
(٢,٩٤٦,٧٤٨)	(٤,٥٢١,٤٨٣)		يطرح: حصة معيدي التأمين
١١,٤٢٤,٤٧٦	١٣,٨٤١,٤٤٣		صافي الأقساط المكتتبة
(٣,٤٧٨,٠٨١)	(٣,٤٥٠,٥٨٣)		صافي التغير في مخصص الأقساط غير المكتسبة
٧,٩٤٦,٣٩٥	١٣,٤٩٥,٨٦٠		صافي إيرادات الأقساط المتحققة
١٨٤,٠٧٧	٢٣٧,٤٧٣		إيرادات العمولات
٤٧٢,٠٩٣	٥٥٢,٧٦٨		إيرادات اصدار وثائق التأمين
٣٥٦,٤٦٥	٦٣٧,٧٠٥		إيرادات الإكتتاب الأخرى
٢٧٣,٠٨٢	٣٠٦,٩٤٢	٢٥	فوائد دائنة
-	٥٨,١٨٧	٢٦	صافي أرباح الموجودات المالية والاستثمارات
١٣٧,٠٢٩	٤,١٥١	٢٧	صافي إيرادات ومصاريف أخرى
٩,٣٦٩,١٤١	١٥,٢٩٣,٠٨٦		صافي الإيرادات
			التعويضات والخسائر والمصاريف
٧,١٣٠,٩٨٥	١٢,٦١٨,٧٢٣		التعويضات المدفوعة
(٣٩٨,٨٧٢)	(١,٠٠٥,٣١٥)		يطرح: مستردات
(١,٩٥٠,١٦٤)	(١,٨٨٥,٥٣٣)		يطرح: حصة معيدي التأمين
٤,٩٧٧	٥٢,٩٣٧		يضاف: حصة معيدي التأمين من المستردات
٤,٧٨٦,٩٢٦	٩,٧٨٠,٨١٢		صافي التعويضات المدفوعة
(٢٦٩,١٨٢)	٢,٢١١,٤٥٩		صافي التغير في مخصصات الإبداعات
٤٢٥,٩٤٥	٥٣٦,٨١٠	٢٨	مصاريف إدارية وعمومية موزعة
٩٧٦,٧٥٤	١,١٦٧,٠٩٩	٢٩	نفقات موظفين موزعة
٢٩١,٨٠٧	٣٠٢,٥٠٨		أقساط فائض الخسارة
٨١٩,٥٦٢	١,١١٠,٣٨١		تكاليف إقتناء وثائق التأمين
٣٨٦,١٣٥	٤٨٣,٠٤٠		مصاريف أخرى خاصة بالإكتتاب
٧,٤١٧,٩٤٧	١٥,٥٩٢,١٠٩		صافي عبء التعويضات
١٠٦,٤٨٨	١٣٤,٢٠٣	٢٨	مصاريف إدارية وعمومية غير موزعة
٢٤٤,١٨٨	٢٩١,٧٧٥	٢٩	نفقات موظفين غير موزعة
٨٥,٦٩٠	٨٧,٤٣٨	١٢	إستهلاكات
(٣٣٠,٣٠٢)	١٥٤,٣٠٩		مخصص (رد) خسائر إئتمانية متوقعة
١٧,٨٦٧	-		مصاريف أخرى
١٢٣,٩٣١	٦٦٧,٧٢٥		إجمالي المصروفات
١,٨٢٧,٢٦٣	(٩٦٦,٧٤٨)		(الخسارة) الربح قبل الضريبة
(٤٩,٩٤٧)	١٦٨,٦٤٥	١١	وفر (مصروف) ضريبة الدخل والمساهمة الوطنية للسنة
١,٧٧٧,٣١٦	(٧٩٨,١٠٣)		(خسارة) ربح السنة
٠,٣٥٣	(٠,١٤٣)	٣٠	حصة السهم الأساسية والمخفضة من (خسارة) ربح السنة

"إن الإيضاحات المرفقة من رقم (١) إلى رقم (٤٢) تشكل جزءاً من هذه القوائم المالية الموحدة وتقرأ معها"

شركة المنارة للتأمين
شركة مساهمة عامة محدودة
قائمة الدخل الشامل الموحدة للسنة المنتهية في ٣١ كانون الاول ٢٠٢١
(بالدينار الأردني)

٢٠٢٠	٢٠٢١	إيضاح
١,٧٧٧,٣١٦	(٧٩٨,١٠٣)	(خسارة) ربح السنة
٢٨,٧٥٧	١٣٨,٤٦٨	٢٣
١,٨٠٦,٠٧٣	(٦٥٩,٦٣٥)	إجمالي (الخسارة) الربح والدخل الشامل للسنة

"إن الإيضاحات المرفقة من رقم (١) إلى رقم (٤٢) تشكل جزءاً من هذه القوائم المالية الموحدة وتقرأ معها"

شركة المنارة للتأمين
شركة مساهمة عامة محدودة
قائمة التغيرات في حقوق الملكية الموحدة للسنة المنتهية في ٣١ كانون الاول ٢٠٢١
(بالدينار الأردني)

المجموع	(خسائر) أرباح مرحلة	احتياطي القيمة العادلة	احتياطي اختياري	احتياطي إجباري	خصم الإصدار	رأس المال
٥,٤٩٦,٨٦٨	٣٩٩,٥٦١	(٤٨٣,٥٨٣)	١٨٢,٧٢٦	٢٣٤,٧٤٣	(٢٩٠,٨٨٢)	٥,٤٨٤,٨٠٣
٤٦٠,٠٧٩	-	-	-	-	(٦٩,١٨٨)	١١٥,١٩٧
-	(٢٩٠,٨٨٢)	-	-	-	٢٩٠,٨٨٢	-
(٦٥٩,٦٣٥)	(٧٩٨,١٠٣)	١٣٨,٤٦٨	-	-	-	-
-	(٣٨,٤٥٨)	٣٨,٤٥٨	-	-	-	-
٤,٨٨٣,٣١٢	(٧٥٧,٨٨٢)	(٣٠٦,٦٥٧)	١٨٢,٧٢٦	٢٣٤,٧٤٣	(٦٩,١٨٨)	٥,٦٠٠,٠٠٠
٣,٤٩٦,٨٧٤	(١,٠٤٢,٣٠٣)	(٥١٢,٣٤٠)	-	٥١,٥١٧	-	٥,٠٠٠,٠٠٠
١٩٣,٩٢١	-	-	-	-	(٢٩٠,٨٨٢)	٤٨٤,٨٠٣
١,٨٠٦,٠٧٣	١,٧٧٧,٣١٦	٢٨,٧٥٧	-	-	-	-
-	(١٨٢,٧٢٦)	-	-	١٨٢,٧٢٦	-	-
-	(١٨٢,٧٢٦)	-	١٨٢,٧٢٦	-	-	-
٥,٤٩٦,٨٦٨	٣٩٩,٥٦١	(٤٨٣,٥٨٣)	١٨٢,٧٢٦	٢٣٤,٧٤٣	(٢٩٠,٨٨٢)	٥,٤٨٤,٨٠٣

الرصيد كما في ٢٠٢١/١/١
زيادة رأس المال
أطفاء خصم الإصدار (إيضاح ٢٠)
إجمالي الدخل الشامل للسنة
خسائر بيع موجودات مالية من خلال الدخل الشامل الآخر
الرصيد كما في ٢٠٢١/١٢/٣١

الرصيد كما في ٢٠٢٠/١/١
زيادة رأس المال
إجمالي الدخل الشامل للسنة
احتياطي إجباري
احتياطي اختياري
الرصيد كما في ٢٠٢٠/١٢/٣١

"إن الإيضاحات المرفقة من رقم (١) إلى رقم (٤٢) تشكل جزءاً من هذه القوائم المالية الموحدة وتقرأ معها"

شركة المنارة للتأمين
شركة مساهمة عامة محدودة
قائمة التدفقات النقدية الموحدة للسنة المنتهية في ٣١ كانون الاول ٢٠٢١
(بالدينار الأردني)

٢٠٢٠	٢٠٢١	إيضاح	
			الأنشطة التشغيلية
١,٨٢٧,٢٦٣	(٩٦٦,٧٤٨)		(خسارة) ربح السنة قبل الضريبة
٨٥,٦٩٠	٨٧,٤٣٨	١٢	استهلاكات
(٣٣٠,٣٠٢)	١٥٤,٣٠٩		مخصص (رد) خسائر ائتمانية متوقعة
٣,٤٧٨,٠٨١	٣٤٥,٥٨٣		صافي التغير في مخصص الأقساط غير المكتسبة
(٢٦٩,١٨١)	٢,٢١١,٤٥٩		صافي التغير في مخصص الإبداعات
			التغير في رأس المال العامل
(١,٧٢٤,٧٠٤)	٩٩,١٠٩		شيكات برسم التحصيل
(٢١٩,٧٨٠)	(٣٨٦,٥٩٠)		مدينون
٧٠٥,٣٣٨	(٣٣,٨٧٩)		ذمم معيدي التأمين المدينة
(٨٠,٧٨٦)	(٩٦,٥٢٧)		موجودات أخرى
(١,٢٦٣,٥٩٨)	٣٥٤,٣٣٠		دائنون
(٢٦,٦٨٧)	٥٣٧,٠٤٩		ذمم معيدي التأمين الدائنة
(١٥,٦٣٥)	٧,٣٧٤		مخصصات مختلفة
١٩٣,٢١١	(١٨,٤٥٦)		مطلوبات أخرى
٢,٣٥٨,٩١٠	٢,٢٩٤,٤٥١		صافي التدفقات النقدية من الأنشطة التشغيلية
			الأنشطة الإستثمارية
(١٩٥,١٠٩)	(١,٦٩٨,٢٢٠)		ممتلكات ومعدات
(٢,٢٩٥,٩٤٩)	٦٠٠,٠٨١		ودائع لدى البنوك يزيد إستحقاقها عن ثلاثة أشهر
(١٨٦,٥٧٠)	(١,٠٩٩,٧١٨)		موجودات مالية بالقيمة العادلة من خلال الدخل الشامل الآخر
(٢,٦٧٧,٦٢٨)	(٢,١٩٧,٨٥٧)		صافي التدفقات النقدية المستخدمة في الأنشطة الإستثمارية
			الأنشطة التمويلية
١٩٣,٩٢١	٤٦,٠٧٩		زيادة رأس المال
-	١,٤٣٦,٦١٠		بنوك دائنة
١٩٣,٩٢١	١,٤٨٢,٦٨٩		صافي التدفقات النقدية من الأنشطة التمويلية
(١٢٤,٧٩٧)	١,٥٧٩,٢٨٣		التغير في النقد وما في حكمه
١,٤٠٤,٨٢٣	١,٢٨٠,٠٢٦		النقد وما في حكمه في بداية السنة
١,٢٨٠,٠٢٦	٢,٨٥٩,٣٠٩	٣١	النقد وما في حكمه في نهاية السنة

"إن الإيضاحات المرفقة من رقم (١) إلى رقم (٤٢) تشكل جزءاً من هذه القوائم المالية الموحدة وتقرأ معها"

شركة المنارة للتأمين
شركة مساهمة عامة محدودة
حساب إيرادات الاكتتاب لأعمال التأمينات العامة لسنة المنتهية في ٣١ كانون الاول ٢٠٢١

المجموع	تقارير أخرى		الطبي		المسؤولية		العراق والأضرار الأخرى		الطيران		النقل والبحري		المركبات	
	٢٠٢٠	٢٠٢١	٢٠٢٠	٢٠٢١	٢٠٢٠	٢٠٢١	٢٠٢٠	٢٠٢١	٢٠٢٠	٢٠٢١	٢٠٢٠	٢٠٢١	٢٠٢٠	٢٠٢١
١٣,١٠٥,١٧٣	١٦,٥٥٥,٩٩٣	١٣,٨٧٠	١,٥١٣,٠٧٧	٣٦٩,٣٣٠	٤٧٢,٥٤٤	٩٣٥,٧١٤	١,٥٥٣,١٣٠	-	-	٤٥,٧٢٩	١,٠٣,٨٠٦	١,٠١,٤٩,٥٥٣	١٢,٨٧٣,٩٢٩	١٢,٨٧٣,٩٢٩
١,٧٦٦,٥٠١	١,٧٦٦,٩٣٣	٢,٣٩٣	-	٢٨٠,٣٨٣	٤١٥,١٣٥	٧٣,٣٦٦	٣٥٩,١٠٦	٢,٦٩٨	٢,٦٩٨	١٦,٩٠٧	٨٠,١١٨	٧٣٣,٢٠٤	٩,٠٤,٥٥٥	٩,٠٤,٥٥٥
١٤,٣٧١,٧٢٤	١٨,٣٢٦,٩٢٦	١٤,١٦٣	١,٥١٣,٠٧٧	٦٠٩,٧١٣	٨٨٧,٦٧٩	١,٠١٦,٠٨٠	١,٤١٢,٢٣٦	٢,٦٩٨	٢,٦٩٨	٦٢,٦٣٦	١٨٣,٩٢٤	١,٠٨٧,٥٨٥	١٣,٧٨٣,٣٨٤	١٣,٧٨٣,٣٨٤
٢٧٢,٤٣٩	١,١٢٢,٨٢٢	-	-	-	-	٧٠٩	٢٧,٨٧٤	-	-	(٤٠)	-	٢٧١,٧٧٠	١,١١٤,٣١٩	١,١١٤,٣١٩
٢,١٧٤,٣٠٩	٣,٣٧٨,٦٦١	٧٥,٧١٥	٩١٢,٦٨٦	٥٣٨,٦٣١	٨٣٨,٩٨٠	١,٠٩٦,٢١٦	١,٣٠٣,٠٦٦	-	-	٥١,٠٦١	١٢,٣٦٨	-	-	-
١١,٤٢٤,٤٧٦	١٣,٨٤١,٤٤٣	٦٥,٤٤٨	١٢٢,٤٧١	٧١,٠٨٢	٤٨,٦٩٩	٦٩,١٥٥	٨١,٢٩٦	٢,٦٩٨	٢,٦٩٨	١١,١١٥	٧٣,٥٥٦	١,٠٦,٤٠,٨٧	١٢,٦٦٩,٠٦٥	١٢,٦٦٩,٠٦٥
٣,٤٣٧,٨٧٨	٧,٢٣٣,٧٠٠	٦٥,٨٦٢	٥٩١,٣١٤	١,٥٨,٣١٨	١٧٤,٨٧٣	٣٨٢,٩٥٤	٣٤,٠٨٦	١,٦٤٨	٢,٤٦٩	١,٥,٣٣٨	١٧,١٧٧	٢,٢٢١,٨٤٤	٥,٩١٧,٠٣١	٥,٩١٧,٠٣١
٨٠,٤,٣٥٤	١,١٢٢,٠٥٥	٢٩,٧٧٧	٢٢٧,٢٢٢	١,٤٤,٣٧٤	١٦٢,٢٠٥	٣٥٥,٤٠٠	٣١٠,١٦٨	-	-	١٢,٤٠٣	١٤,٣٤٨	٣٥,٣٦٨	١,٣,٣٩٠	١,٣,٣٩٠
٢,٦٣٢,٥٢٤	٦,١١١,٦٠٥	٣٦,٠٦٥	٣٦٤,٠٩٢	١٣,٩٤٤	١٢,٥٠٨	٢٧,٧١٤	٣,٠٩٩٢	١,٦٤٨	٢,٤٦٩	٣,٥٣٥	٢,٠٨٩	٢,١٨٦,٥٢٦	٥,٨١٣,٦٤١	٥,٨١٣,٦٤١
٧,٢٣٣,٧٠٠	٨,١٤٥,٥٣٢	٨٢,٨١١	٦٩٨,٦٣٩	١٧٤,٧١٣	٢٢٩,٥٤٠	٣٤,٠٨٦	٤١٧,٦٠١	٢,٤٦٩	٢,٤٦٩	١٧,١٧٧	٤٦,٦٤١	٥,٢١٧,٠٣١	٦,٤٧٨,٦٤٤	٦,٤٧٨,٦٤٤
١,١٢٢,٠٩٥	١,٦٨٨,٣٤٤	٤٣,٦٨٣	٤٨٨,٣٠١	١٢٢,٢٠٥	٢١٦,٠٢٣	٣١٠,١٦٨	٣٨٦,٩٩٦	-	-	١٤,٣٤٨	٤١,٠٦٠	١,٠٣,٣٩٠	٤٤٩,١٠٥	٤٤٩,١٠٥
٦,١١١,٦٠٥	٦,٤٥٧,١٨٨	٣٩,١٢٨	٢١٠,٣٣٨	١٢,٥٠٨	٢٢,٥١٧	٣,٠٦٠٥	٣,٠٦٠٥	٢,٤٦٩	٢,٤٦٩	٢,٨٢٩	٥,٥٨١	٥,٨١٣,٦٤١	٦,٠٢٩,٥٣٩	٦,٠٢٩,٥٣٩
٧,٩٤٦,٣٩٥	١٣,٤٥٥,٨٦٠	٦٢,٣٨٥	٧٥٤,١٤٥	٧٢,٥١٨	٣٧,٦٩٠	٦٦,١٧٧	٨١,٣٨٣	١,٨٧٧	١,٨٧٧	١٢,٣٦١	٢٠,٨٠٤	٦,٩٧٦,٩٧٢	١٢,٤٥٣,١٦٧	١٢,٤٥٣,١٦٧

الأقساط المكتتبة
 الأرصا المباشرة
 إعادة التأمين الإحتياري الوارد
 إجمالي الأقساط
 بطرح :
 أقساط إعادة التأمين المحلية
 أقساط إعادة التأمين الخارجية
 صافي الأقساط
 يضاف
 رصيد أول السنة
 محصن الأقساط غير المكتتبة
 بطرح : حصة معدي التأمين
 صافي محصن الأقساط غير المكتتبة أول السنة
 بطرح
 رصيد آخر السنة
 محصن الأقساط غير المكتتبة
 بطرح : حصة معدي التأمين
 صافي محصن الأقساط غير المكتتبة آخر السنة
 صافي الإيرادات المتحققة من الأقساط المكتتبة

"إن الإيضاحات المرفقة من رقم (١) إلى رقم (٤٢) تشكل جزءاً من هذه القوائم المالية الموحدة وتقرأ معها"

حساب تكلفة التعويضات لأعمال التأمينات العامة للسنة المنتهية في ٣١ كانون الاول ٢٠٢١

شركة المشاركة للتأمين
شركة مساهمة عامة محدودة

(بالدينار الأردني)

المجموع		فروع أخرى		الطبي		المسؤولية		الحقوق والأضرار الأخرى		الطيران		النقل والقتل		النحوي والقتل		الديونيات	
٢٠٢٠	٢٠٢١	٢٠٢٠	٢٠٢١	٢٠٢٠	٢٠٢١	٢٠٢٠	٢٠٢١	٢٠٢٠	٢٠٢١	٢٠٢٠	٢٠٢١	٢٠٢٠	٢٠٢١	٢٠٢٠	٢٠٢١	٢٠٢٠	٢٠٢١
٧,١٣٠,٩١٥	١٦,٦١٨,٧٢٣	٢٧,٩٩٠	٢٦,٩٠٤	١,٣٥٧,٨٦٥	١,٥٨٠,٤٤٧	٤,٣٠٦	١١,٨٣٥	٥٦٤,٥٢٢	٤٤٦,٨٧٧	-	-	١٦٩,٥٥٣	٢٣,٦١١	٥,٠٠٠,١٧,٤٩٩	٢٣,٦١١	١٠,٥٧٩,٣٤٩	
٣٨٨,٨٧٢	١,٠٠٥,٥٣١	-	٨٤٥	١,٠٤١,٢٢٢	١٥٢,٥٤٩	-	٤,٢٦٦	٤,٠٨٦	٥,٠٥١٢	-	-	٧٤٣	١,٥١٣	٢٨٩,٩١١	١,٥١٣	٧٤٥,٨٧٠	
٥٥١,١٠٢	٤٢٣,٦٤٩	-	-	-	-	-	-	٣٢٢	-	-	-	-	-	٥٥٠,٧٤٠	-	٤٢٣,٦٤٩	
١,٣٢٩,٠٦٢	١,٤٦١,٨٨٤	١٧,٠٧١	١٢,٩٩٩	٢٧٨,٩٤١	٩٩٨,٤٥٣	٤,١٥٦	٤٩٧٠	٥٢٦,١٠٦	٤٢٨,٨٤٥	-	-	١٦٢,٧٨٨	١,١٦,٦٣٧	-	-	-	
٤,٩٧٧	٥٩,٩٢٧	-	-	-	-	-	١,٨٤٥	٤,١٣٤	٤٩,٩٥٦	-	-	٧٤٣	١,١٠٦	-	-	-	
٤,٧٨٦,٩٢٦	٩,٧٨٠,٨١٢	١,٠٩١٩	١٣,٠٦٠	٥٧٤,٧٩٢	٤١٩,٤٤٥	١٥٠	٢,٦٨٤	٢٨,٢٠٢	١٧,٥٦٦	-	-	٦,٧٦٥	٦,٢٢٧	٤,١٦٦,٠٩٨	٦,٢٢٧	٩,٣٠٩,٨٣٠	
٦,٢٩١,١٠٥	٨,٢٢٣,٠١٨	٤٩,١٧٧	١١٤,٣٦٨	٢٥٥,٥٩٨	٤٩,٣٥٨	١,١٣٥,٤٧٠	١,١٤٩,٤٦٨	٤٥٥,٤٧١	٤٠٨,٥٣١	٢٧٦,٧١٦	٢٧٦,٧١٦	٥,٨٦٢	٣٣,٥٤٢	٤,٢٦٩,٨١١	٣٣,٥٤٢	٦,٣٠٠,٠٠٨	
٩,١٠١,١٢	١,٥٥٤,٦٧٩	٢,٢٦٦	٣,٩٢٥	٣١٠,١٧٧	١,٠٠٠٠	٤,٥٠٠	٤,٥٠٠	٦,٥٠٠	٣,٠٠٠	-	-	٥,٩٠٠	٦١٨	٨٥٠,٧٠٠	٦١٨	١,٥٢٢,١٦٦	
٢,٤٨١,٨٥٣	٢,٧٠٦,٢٨٢	١٤,٦١٢	٦,٠٤٢٨	٤٦,٥٦٩	٣٣,٤٢١	١,١٢٥,٤٧٠	١,١٢٩,٤٦٨	٤٧١,٤٥٧	٣٩٠,٦٥٥	٢٧٦,٧١٦	٢٧٦,٧١٦	٤,٨٥٠	٢٤,٣٣٣	٥٣٧,١٧٩	٢٤,٣٣٣	٧٧٦,٦٦١	
١,٥٤٤,٧١١	١,٤٠٨,٠٠٢	-	-	-	-	-	-	-	-	-	-	-	-	١,٥٤٤,٧١١	-	١,٤٠٨,٠٠٢	
٣,٥٥٠,٥٥٤	٥,٧٧٧,٠١٣	٣٧,٢٠١	٥٧,٨٦٥	٢,١٠١,٠٦	٢٥,٩٦٤	١٤,٥٠٠	١٤,٥٠٠	٢٥,٥١٤	٢,٠٨٧٦	-	-	٦,٢١٢	١,٠١,٢٧٧	٣,٤٦١,٢٦١	١,٠١,٢٧٧	٥,٢٤٧,٢٨١	
٢,٦٨٦,٢٩٥	٣,٢٢٨,٦٥٨	٣٤,٥٦٥	٥٣,٩٤٠	١,٠٧٨٣	١٥,٩٦٤	١,٠٠,٠٠٠	١,٠٠,٠٠٠	١٩,٠١٤	١٧,٨٧٦	-	-	١,٠١٢	٩,٥٠٩	٢,٦٦١,٢٦١	٩,٥٠٩	٣,٢٦١,٢٦١	
٨٧٩,٢٥٩	٢,٠٤٨,٣٥٥	٢,٢٦٦	٣,٩٢٥	٩,٢٢٣	١,٠٠,٠٠٠	٤,٥٠٠	٤,٥٠٠	٦,٥٠٠	٣,٠٠٠	-	-	٥,٦٠٠	٦١٨	٨٥٠,٧٠٠	٦١٨	٢,٠٢٢,٣١٢	
٦,٨٨٤,٤٦٨	٦,٦٩١,١٠٥	٥١,٧٨٧	٤٩,١٧٧	١,٣٧,٢٦١	٣٥,٥٩٨	١,١١٩,٣٧٠	١,١٣٥,٤٧٠	٦٨٦,٨٨٣	٤٩٥,٤٧١	٢٧٦,٧١٦	٢٧٦,٧١٦	١٥٠,٢٣٥	٥,٨٦٢	٤,٢٨٧,٢٧٦	٥,٨٦٢	٤,٢٦٢,٨١١	
٩٢٢,٥٦٤	٩,١٠,١٣	٥٥٣	٢,٢٦٦	١,٨٤٥١	٣١,٠٧٧	٤,٥٠٠	٤,٥٠٠	١٧,٠٠٠	٦,٥٠٠	-	-	٥,٦٠٠	٥,٦٠٠	٨٧٩,٤٦٠	٥,٦٠٠	٨٥٠,٧٠٠	
٢,٩٠١,١٣٠	٢,٤٨١,٨٥٣	٢١,٢٠٦	١٤,٦١٢	٢,٠٢٨٨	٤٦,٥٦٩	١,١١٣,٣٧٠	١,١٢٥,٤٧٠	٦٦٩,٧٥٦	٤٧١,٤٥٧	٢٧٦,٧١٦	٢٧٦,٧١٦	١٤٨,٦٦٦	٤,٨٥٠	٥٨٠,٧٧٨	٤,٨٥٠	٥٧٧,١٧٩	
١,٠٧١,٦٦٦	١,٥٤٤,٧١١	-	-	-	-	-	-	-	-	-	-	-	-	١,٠٧١,٦٦٦	-	١,٥٤٤,٧١١	
٣,٨٢٤,٧٢٦	٣,٥٥٠,٥٥٤	٣٧,٢٠١	٦٣,٥٦٤	٢,٠٠١,٠٦	٢٥,٩٦٤	١٤,٥٠٠	١٤,٥٠٠	٢٥,٥١٤	٢,٠٨٨٧	-	-	٧,٢٥٩	٦,٦١٢	٣,٤٦١,٢٦١	٦,٦١٢	٣,٤٦١,٢٦١	
١,٩٢٧,٧٤٤	١,١٩٢,٢٧١	١٦,٩٨٦	٣٣,٧٦٤	٤٥١,٣٧٤	٤٣٥,٣٠٣	١٥٠	٤,٢٨٤	١٥,٥٨٣	١٢,٨٨٨	-	-	٦,١١٨	٩,٧٨٢	٤,١٠٥,٥٢٧	٩,٧٨٢	١,٤٩٥,٨٩٠	

"إن الإيضاحات المرفقة من رقم (١) إلى رقم (٤٦) تشكل جزءاً من هذه القوائم المالية الموحدة وتقرأ معها"

شركة المناصرة للتأمين
شركة مساهمة عامة محدودة
حساب (خسائر) أرباح الاكتتاب لأعمال التأمين العامة للسنة المنتهية في ٣١ كانون الاول ٢٠٢١
(بالدينار الأردني)

المجموع	فروع أخرى		الطبي		المسؤولية		الحقوق والضمان الأخرى		الطيران		النقل والبحري		المرحلت		
	٢٠٢١	٢٠٢٠	٢٠٢١	٢٠٢٠	٢٠٢١	٢٠٢٠	٢٠٢١	٢٠٢٠	٢٠٢١	٢٠٢٠	٢٠٢١	٢٠٢٠	٢٠٢١	٢٠٢٠	
٧,٩٤٦,٣٦٥	١٣,٤٩٥,٨٦٠	٦٦,٣٨٥	٨٩,١٦٩	٧٥٤,١٤٥	٨١٠,٩٤٩	٧٢,٥١٨	٣٧,٦٩٠	٦٦,١٧٧	٨١,٣٨٣	١,٨٧٧	٢,٦٩٨	١٦,٣٢١	٢,٠٨٠٤	٦,٩٧٦,٩٧٢	١٢,٤٥٣,١٦٧
٤,٥١٧,٧٤٤	١١,٩٩٢,٣٧١	١٦,٩٨٦	٣٣,٧٢٤	٤٥٩,٣٧٤	٤٣٥,٣٠٣	١٥٠	٤,٦٨٤	١٩,٥٨٩	١٢,٨٨٨	-	-	٦,١١٨	٩,٧٨٢	٤,٠١٥,٥٢٧	١١,٤٩٥,٨٩٠
٣,٤٢٨,٦٥١	١,٥٠٣,٥٨٩	٤٥,٣٩٩	٥٥,٤٤٥	٢٩٤,٧٧١	٣٧٥,٦٤٦	٧٢,٣٦٨	٣٣,٠٠٦	٤٦,٥٨٨	٦٨,٤٩٥	١,٨٧٧	٢,٦٩٨	٦,٩٠٣	١١,٠٢٢	٢,٩٦٦,٤٤٥	٩٥٧,٢٧٧
١,٨٤٠,٧٧٧	٢٣٧,٤٧٣	١٢,٨٥٣	٩,٦٧٧	-	-	٣٠,٣٦٠	٣٧,٦٨١	١٢٦,٧٣٦	١٤٤,١٥٧	-	-	١٤,١٢٨	٣٥,٩٥٨	-	١٠,٠٠٠
٤٧٢,٠٩٣	٥٥٢,٧٦٨	١٠,٨٨٧	٣٢,٣٩٧	٦٨,٢١٩	٧٠,٠٥١	١٤,٩٦١	٣٢,٧٦٦	٥١,٠٤٠	٥٥,٨٦٦	٥٦٨	٥٦٨	٢,٧١٤	٦,١٠٢	٣٢٢,٧٠٤	٣٥٤,٥١٨
٣٥٦,٤٦٥	٦٣٧,٧٠٥	-	-	-	-	-	-	-	-	-	١,٠٥٢٠	٩٠٣	٣٤٥,٩٤٥	٦٣٦,٨٠٢	١,٩٥٨,٥٩٧
٤,٤٤١,٢٨٦	٢,٩٣١,٥٣٥	٦٩,١٣٩	٩٧,٥١٩	٣٦٢,٩٩٠	٤٤٥,٦٩٧	١١٧,٦٨٩	١٠٣,٤٥٣	٢٢٤,٣٦٤	٢٦٨,٥١٨	٢,٤٤٥	٣,٢٦٦	٣٤,٥٦٥	٥٤,٤٨٥	٣,٦٣٠,٠٩٤	١,٩٥٨,٥٩٧
٨٩,٥٦٢	١,١١٠,٣٨١	١٨,١٣٩	٧,٥٨٢	٢٤,٧٠٦	٣٥,٣٦٦	٩,٧٤٥	٩,٢٧٩	٧٨,٥٠١	٨٢,٩١٧	-	-	٥,٤٣٧	١٢,٩٨٧	٦,٨٣٠,٣٤	٩٦١,٤٠٠
٢٩١,٨٨٧	٣,٢٥٠,٠٨	-	-	٤٨,٦٦٦	(٦٠٠)	-	-	٢٥,٧٧٠	٣١,٨١١	-	-	-	-	٢١٧,٣٧١	٢٧١,٩٩٧
١,٤٢٦,٦٩٩	١,٧٠٣,٩٠٩	٨٠,٣٥	١٧,٦٢٧	٧٣,٧٦٦	١٧٦,١١٣	٨,٢٧٧	٨٢,٣٨٠	٨٤,٤٩١	١٣١,٦٦٢	٣٣٢	-	١,٤٢٦	١٧,٠٦٩	١,٣٠١,٩٧٢	١,٢٧٩,١٥٨
٣٨٦,١٣٥	٤٨٣,٠٤٠	١,٢٦٥	١,٧٠٦	١٣,٠٦٩٧	١٥٦,٢٨١	٢,٥٣٣	٢,٤٧٨	٩,٧٠٢	١,٠٨٠,٣	-	-	٦٩٧	١,٠٨٢	٢٤١,٥٢١	٣١٠,٦٩٠
٢,٩٠٠,٢٠٣	٣,٥٩٩,٨٣٨	٢٧,٤٣٩	٢٦,٩١٥	٢٧٧,٧٨٥	٣٦٧,٥١٠	٢٠,٧٢٥	٩٤,١٣٧	١٢٢,٤٦٤	٢٥٧,٥٩٣	٣٣٢	-	٧,٥٦٠	٣١,١٣٨	٢,٤٤٣,٨٩٨	٢,٨٢٢,٥٤٥
١,٥٤١,٠٨٣	(٦٦٨,٣٠٣)	٤١,٧٠٠	٧٠,٦٠٤	٨٥,٢٠٥	٧٨,١٨٧	٩٦,٩٦٤	٩,٣٦٦	١٠,٩٠٠	١,٠٩٢٥	٢,١١٣	٢٧,٠٠٥	٢٧,٠٠٥	٢٣,٢٤٧	١,١٨٦,١٩٦	(٨٦٢,٩٤٨)

"إن الإيضاحات المرفقة من رقم (١) إلى رقم (٤٢) تشكل جزءاً من هذه القوائم المالية الموحدة وتقرأ معها"

شركة المناصرة للتأمين
شركة مساهمة عامة محدودة
إيضاحات حول القوائم المالية الموحدة
٣١ كانون الأول ٢٠٢١
(بالدينار الأردني)

١. عام

تأسست شركة المناصرة للتأمين (شركة البحار العربية للتأمين سابقاً) في عام ١٩٧٤ وسجلت كشركة مساهمة عامة برأسمال قدره ١٥٠,٠٠٠ دينار مقسم إلى ١٥٠,٠٠٠ سهم بقيمة إسمية دينار للسهم الواحد. هذا وقد جرت عدة تعديلات على رأس المال ليصبح رأس المال المصرح به والمدفوع ٥,٦٠٠,٠٠٠ دينار/سهم. إن مركز تسجيل الشركة هو المملكة الأردنية الهاشمية. تقوم الشركة بمزاولة أعمال التأمين والتي تتضمن تأمين المركبات والبحري والنقل والطيران والحريق والأضرار الأخرى للممتلكات والمسؤولية والطبي والحوادث الشخصية. إن أسهم الشركة مدرجة في بورصة عمان للأوراق المالية – الأردن. تم إقرار القوائم المالية الموحدة المرفقة من قبل مجلس إدارة الشركة في جلسته المنعقدة بتاريخ ١٩ تشرين الأول ٢٠٢٢، وهي خاضعة لموافقة الهيئة العامة للمساهمين.

٢. أهم السياسات المحاسبية

أسس إعداد القوائم المالية الموحدة

تم اعداد القوائم المالية الموحدة للشركة وشركاتها التابعة وفقاً للمعايير الصادرة عن مجلس معايير المحاسبة الدولية ووفقاً للقوانين المحلية النافذة و بموجب النماذج الموضوعية من إدارة التأمين. تم إعداد القوائم المالية الموحدة وفقاً لمبدأ الكلفة التاريخية باستثناء الموجودات المالية التي تظهر بالقيمة العادلة. إن الدينار الأردني هو عملة إظهار القوائم المالية الموحدة والذي يمثل العملة الرئيسية للشركة. إن السياسات المحاسبية المتبعة للسنة متماثلة مع السياسات التي تم اتباعها في السنة السابقة، باستثناء المعايير الجديدة التي أصبحت واجبة التطبيق اعتباراً من بداية السنة المالية الحالية.

أسس توحيد القوائم المالية

تمثل القوائم المالية الموحدة القوائم المالية للشركة والشركات التابعة لها والخاضعة لسيطرتها. تتحقق السيطرة عندما تمتلك الشركة القدرة على التحكم في السياسات المالية والتشغيلية للشركات التابعة وذلك للحصول على منافع من أنشطتها، ويتم استبعاد المعاملات والأرصدة والإيرادات والمصروفات المتبادلة بالكامل فيما بين الشركة والشركات التابعة لها. وفيما يلي عرض للشركات التابعة التي يتم توحيد قوائمها المالية مع القوائم المالية للشركة الأم:

اسم الشركة التابعة	رأس المال	نسبة الملكية	بلد التأسيس
البحار للاستثمار والتجارة ذ.م.م	٧٩,٥٠٣	%١٠٠	الأردن
ما وراء البحار للاستثمارات العقارية م.خ.م	٥٠,٠٠٠	%١٠٠	الأردن
آبار للاستثمار والتطوير العقاري ذ.م.م	١,٥٠٠	%١٠٠	الأردن

يتم توحيد نتائج عمليات الشركات التابعة في قائمة الدخل الموحدة من تاريخ تملكها وهو التاريخ الذي يجري فيه فعلياً انتقال سيطرة الشركة على الشركات التابعة، ويتم توحيد نتائج عمليات الشركات التابعة التي تم التخلص منها في قائمة الدخل الموحدة حتى تاريخ التخلص وهو التاريخ الذي تفقد الشركة فيه السيطرة على الشركات التابعة.

يتم اعداد القوائم المالية للشركات التابعة كما في نفس السنة المالية في شركة التأمين، اذا كانت الشركات التابعة تتبع سياسات محاسبية تختلف عن تلك المتبعة في شركة التأمين فيتم إجراء التعديلات اللازمة على القوائم المالية للشركات التابعة لتتطابق مع السياسات المحاسبية المتبعة في شركة التأمين.

تطبيق معايير التقارير المالية الدولية الجديدة
أصدر مجلس معايير المحاسبة الدولية عدداً من المعايير الدولية للتقارير المالية، وسيتم تطبيق هذه المعايير بعد تاريخ ٣١ كانون الأول ٢٠٢١.

وفيما يلي ملخص لأهم المعايير الجديدة وتواريخ تطبيقها :

رقم المعيار	موضوع المعيار	تاريخ التطبيق
المعيار الدولي للتقارير المالية رقم (١٧)	عقود التأمين	السنوات المالية التي تبدأ في كانون الثاني ٢٠٢٣

تقوم إدارة الشركة بعمل تقييم مفصل لتأثير معيار التقارير المالية الدولي رقم (١٧) على القوائم المالية الموحدة للشركة.

معلومات القطاعات

قطاع الاعمال يمثل مجموعة من الموجودات و العمليات التي تشترك معاً في تقديم منتجات أو خدمات خاضعة لمخاطر وعوائد تختلف عن تلك المتعلقة بقطاعات أعمال أخرى والتي يتم قياسها وفقاً للتقارير التي تم إستعمالها من قبل المدير التنفيذي وصانع القرار الرئيسي لدى الشركة.

القطاع الجغرافي يرتبط في تقديم منتجات أو خدمات في بيئة اقتصادية محددة خاضعة لمخاطر وعوائد تختلف عن تلك المتعلقة بقطاعات تعمل في بيئات إقتصادية أخرى.

إستخدام التقديرات

إن إعداد القوائم المالية الموحدة وتطبيق السياسات المحاسبية يتطلب من إدارة الشركة القيام بتقديرات وإجتهادات تؤثر في مبالغ الموجودات والمطلوبات المالية والإفصاح عن الإلتزامات المحتملة كما أن هذه التقديرات والإجتهادات تؤثر في الإيرادات والمصاريف والمخصصات وكذلك في التغييرات في القيمة العادلة التي تظهر ضمن حقوق الملكية وبشكل خاص يتطلب من إدارة الشركة إصدار أحكام وإجتهادات هامة لتقدير مبالغ التدفقات النقدية المستقبلية وأوقاتها. إن التقديرات المذكورة مبنية بالضرورة على فرضيات وعوامل متعددة لها درجات متفاوتة من التقدير وعدم التيقن وأن النتائج الفعلية قد تختلف عن التقديرات وذلك نتيجة التغيرات الناجمة عن أوضاع وظروف تلك التقديرات في المستقبل.

تعتقد إدارة الشركة بأن التقديرات ضمن القوائم المالية الموحدة معقولة ومفصلة على النحو التالي:

- يتم تكوين مخصص تدني مدينين إعتياداً على أسس وفرضيات معتمدة من قبل إدارة الشركة لتقدير المخصص الواجب تكوينه بموجب متطلبات المعايير الدولية للتقارير المالية.
- يتم تحميل السنة المالية بما يخصها من نفقة ضريبة الدخل وفقاً للأنظمة والقوانين.
- تقوم الإدارة باعادة تقدير الاعمار الانتاجية للاصول الملموسة بشكل دوري لغايات احتساب الاستهلاكات السنوية اعتماداً على الحالة العامة لتلك الاصول وتقديرات الاعمار الانتاجية المتوقعة في المستقبل، ويتم اخذ خسارة التدني (ان وجدت) في قائمة الدخل الموحدة.
- يتم تقدير مخصص الإذاعات والمخصصات الفنية إعتياداً على دراسات فنية ووفقاً لتعليمات إدارة التأمين كما يتم احتساب المخصص الحسابي وفقاً لدراسات إكتوارية.
- يتم تكوين مخصص مقابل القضايا المقامة ضد الشركة إعتياداً على دراسة قانونية معقدة من قبل محامي الشركة والتي بموجبها يتم تحديد المخاطر المحتمل حدوثها في المستقبل ويعاد النظر في تلك الدراسات بشكل دوري.
- تقوم الادارة بمراجعة دورية للموجودات المالية والتي تظهر بالكلفة لتقدير أي تدني في قيمتها ويتم اخذ هذا التدني في قائمة الدخل الموحدة.
- تقوم إدارة الشركة بتقدير قيمة خسائر تدني الموجودات المالية وفقاً لمعيار التقارير المالية الدولي رقم (٩) حيث تتطلب هذه العملية إستخدام العديد من الفرضيات والتقديرات عند احتساب التدفقات النقدية المستقبلية وقيم الضمانات ونسب التعثر وأرصدة الموجودات المالية عند التعثر وتحديد فيما اذا كان هناك زيادة في درجة المخاطر الائتمانية للموجودات المالية.

تاريخ الاعتراف بالموجودات المالية

يتم الاعتراف بشراء او بيع الموجودات المالية في تاريخ المتاجرة (تاريخ التزام الشركة ببيع او شراء الموجودات المالية).

شركة المنارة للتأمين المساهمة العامة
إيضاحات حول القوائم المالية الموحدة (تتمة)
٣١ كانون الأول ٢٠٢١

القيمة العادلة

ان اسعار الإغلاق (شراء موجودات/ بيع مطلوبات) بتاريخ القوائم المالية في اسواق نشطة تمثل القيمة العادلة للأدوات المالية التي لها اسعار سوقية. تستخدم الشركة الترتيب التالي لغايات تحديد القيمة العادلة للأدوات المالية: المستوى الأول: الأسعار السوقية المعلنة في الأسواق النشطة لنفس الأدوات المالية.

المستوى الثاني: أساليب تقييم تعتمد على مدخلات تؤثر على القيمة العادلة ويمكن ملاحظتها بشكل مباشر أو غير مباشر في السوق.

المستوى الثالث: أساليب تقييم تعتمد على مدخلات تؤثر على القيمة العادلة ولكن لا يمكن ملاحظتها في السوق. تهدف طرق التقييم الى الحصول على قيمة عادلة تعكس توقعات السوق و تأخذ بالاعتبار العوامل السوقية و اية مخاطر او منافع متوقعة عند تقدير قيمة الادوات المالية، و في حال وجود ادوات مالية يتعذر قياس قيمتها العادلة بشكل يعتمد عليه يتم إظهارها بالتكلفة بعد تنزيل أي تدني في قيمتها.

موجودات مالية بالكلفة المطفأة

يتضمن هذا البند الموجودات المالية المحتفظ بها ضمن نماذج أعمال تهدف الى تحصيل التدفقات النقدية التعاقدية والتي تتمثل بدفعات من أصل الدين والفائدة على رصيد الدين القائم.

يتم اثبات هذه الموجودات عند الشراء بالكلفة مضافاً إليها مصاريف الاقتناء، وتطفأ علاوة أو خصم الشراء باستخدام طريقة الفائدة الفعلية.

يتم قيد التدني في قيمة هذه الموجودات والذي يمثل الفرق بين القيمة المثبتة في السجلات والقيمة الحالية للتدفقات النقدية المتوقعة المخصومة بسعر الفائدة الفعلي في قائمة الدخل الموحدة.

إعادة التصنيف

يجوز إعادة التصنيف من الموجودات المالية بالكلفة المطفأة الى موجودات مالية بالقيمة العادلة من خلال قائمة الدخل الموحدة وبالعكس فقط عندما تقوم المنشأة بتغيير نموذج الأعمال الذي قامت على أساسه بتصنيف تلك الموجودات كما هو مذكور أعلاه، مع الأخذ بعين الاعتبار ما يلي:

- لا يجوز استرجاع أية أرباح أو خسائر أو فوائد تم الاعتراف بها مسبقاً.
- عند إعادة تصنيف الموجودات المالية بحيث يتم قياسها بالقيمة العادلة يتم تحديد قيمتها العادلة في تاريخ إعادة التصنيف، ويتم قيد أية أرباح أو خسائر ناتجة عن الفروقات بين القيمة المسجلة سابقاً والقيمة العادلة في قائمة الدخل الموحدة.
- عند إعادة تصنيف الموجودات المالية بحيث يتم قياسها بالكلفة المطفأة يتم تسجيلها بقيمتها العادلة كما في تاريخ إعادة التصنيف.

موجودات مالية بالقيمة العادلة من خلال قائمة الدخل الشامل

يتضمن هذا البند الاستثمارات الاستراتيجية المحتفظ بها على المدى الطويل وليس بهدف المتاجرة.

يتم إثبات هذه الموجودات عند الشراء بالقيمة العادلة مضافاً إليها مصاريف الاقتناء ويعاد تقييمها لاحقاً بالقيمة العادلة، ويظهر التغير في القيمة العادلة لها في قائمة الدخل الشامل الموحدة ضمن حقوق الملكية بما في ذلك التغير في القيمة العادلة الناتج عن فروقات تحويل الموجودات غير النقدية بالعملات الأجنبية، وفي حال بيع هذه الموجودات أو جزء منها يتم تحويل رصيد التغير المتراكم في القيمة العادلة الخاص بالموجودات المباعة الى الأرباح والخسائر المدورة بشكل مباشر.

يتم اثبات الأرباح الموزعة على هذه الموجودات في قائمة الدخل الموحدة.

التدني في قيمة الموجودات المالية

تقوم الشركة باحتساب التدني في قيمة الموجودات المالية وفقاً لنموذج الخسائر الإئتمانية المتوقعة والذي يتضمن ثلاث مراحل للإعتراف بالإنخفاض في قيمة الإئتمان والتي تعتمد على التغيرات في جودة إئتمان الموجودات المالية منذ الإعتراف الأولي بها، وتنتقل الموجودات بين هذه المراحل وفقاً للتغيرات في الجودة الإئتمانية وذلك كما يلي:

المرحلة الأولى: تتضمن هذه المرحلة الموجودات المالية عند بداية الإعتراف بها والتي لم تتعرض لزيادة كبيرة في مخاطر الإئتمان منذ بداية الإعتراف الأولي بها أو أنها ذات مخاطر إئتمانية منخفضة، حيث يتم الاعتراف بالخسائر الإئتمانية المتوقعة لهذه الموجودات لفترة (١٢) شهر والتي تنتج من أحداث عدم الانتظام المحتملة في غضون (١٢) شهر، وفي هذه المرحلة يتم الاستمرار بإحتساب الفائدة/العائد على إجمالي القيمة الدفترية لأداة الدين دون خصم قيمة مخصص التدني.

المرحلة الثانية: تتضمن هذه المرحلة الموجودات المالية التي تعرضت لزيادة كبيرة في مخاطر الإئتمان بعد بداية الاعتراف الأولي ولا يوجد دليل موضوعي على إنخفاض قيمتها، حيث يتم الاعتراف بالخسائر الإئتمانية المتوقعة لهذه الموجودات لكامل عمر أداة الدين والتي تنتج من أحداث عدم الانتظام المحتملة على مدار العمر للأداة المالية، وفي هذه المرحلة يتم الاستمرار بإحتساب الفائدة/العائد على إجمالي القيمة الدفترية للأداة المالية دون خصم قيمة مخصص التدني.

المرحلة الثالثة: تتضمن هذه المرحلة الموجودات المالية التي تعرضت لزيادة كبيرة في مخاطر الإئتمان بعد بداية الاعتراف الأولي و يوجد دليل موضوعي على إنخفاض قيمتها، يتم الاعتراف بالخسائر الإئتمانية المتوقعة لهذه الموجودات لكامل عمر الأصل والتي تنتج من أحداث عدم الانتظام المحتملة على مدار العمر للأداة المالية، وفي هذه المرحلة يتم إحتساب الفائدة /العائد على صافي القيمة الدفترية للأداة المالية بعد خصم قيمة مخصص التدني.

الاستثمارات العقارية

تظهر الاستثمارات العقارية بالكلفة ويتم تسجيل أي تدني في قيمتها في قائمة الدخل الموحدة. يتم تسجيل الايرادات او المصاريف التشغيلية لهذه الاستثمارات في قائمة الدخل الموحدة.

يتم تقييم الاستثمارات العقارية بما يتفق مع القرارات الصادرة عن إدارة التأمين ويتم الإفصاح عن قيمتها العادلة في إيضاح الإستثمارات العقارية.

النقد و ما في حكمه

يمثل النقد وما في حكمه النقد في الصندوق والارصدة لدى البنوك وودائع لدى البنوك و باستحقاقات لا تتجاوز الثلاثة أشهر بعد تنزيل حسابات البنوك الدائنة و الارصدة مقيدة السحب.

ذمم معيدي التأمين

تحتسب حصص معيدي التأمين من أقساط التأمين و التعويضات المدفوعة والمخصصات الفنية و كافة الحقوق والالتزامات المترتبة عن اعادة التأمين بناء على العقود المبرمة بين الشركة ومعيدي التأمين ووفقاً لأساس الاستحقاق.

التدني في قيمة موجودات إعادة التأمين

إذا كان هناك أي مؤشر يدل على انخفاض في قيمة موجودات اعادة التأمين الخاصة بالشركة صاحبة العقود المعاد تأمينها، عندها على الشركة تخفيض القيمة الحالية لتلك العقود و تسجيل خسارة التدني في قائمة الدخل الموحدة. يتم الاعتراف بالتدني في الحالات التالية فقط:

١. وجود دليل موضوعي نتيجة حدث حصل بعد تسجيل موجودات اعادة التأمين يؤكد على عدم قدرة الشركة على تحصيل كل المبالغ المستحقة تحت شروط العقود.
٢. يوجد لذلك الحدث أثر يمكن قياسه بشكل واضح وموثوق على المبالغ التي ستقوم الشركة بتحصيلها من معيد التأمين.

شركة المنارة للتأمين المساهمة العامة
إيضاحات حول القوائم المالية الموحدة (تتمة)
٣١ كانون الأول ٢٠٢١

ممتلكات و معدات

تظهر الممتلكات والمعدات بالكلفة بعد تنزيل الاستهلاك المتراكم و اية خسائر تدني متراكمة، ويتم استهلاك الممتلكات والمعدات (باستثناء الاراضي) عندما تكون جاهزة للاستخدام بطريقة القسط الثابت على مدى العمر الانتاجي المتوقع لها باستخدام النسب السنوية التالية، ويتم تسجيل مصروف الاستهلاك في قائمة الدخل الموحدة:

مباني	٢%
اثاث وتجهيزات	١٠%
أجهزة الحاسب الآلي	٢٠%
وسائط نقل	١٥%
أجهزة ومعدات	٢٠-١٥%

يتم احتساب استهلاك الممتلكات والمعدات عندما تكون هذه الموجودات جاهزة للاستخدام للأغراض المنوي استعمالها، يجب إظهار كامل قيمة مصروف الاستهلاك للسنة ضمن البند المخصص لذلك في قائمة الدخل الموحدة.

تظهر الممتلكات والمعدات قيد الانشاء، لاستعمال الشركة، بالكلفة بعد تنزيل اية خسائر تدني في قيمتها.

عندما يقل المبلغ الممكن استرداده من اي من الممتلكات والمعدات عن صافي قيمتها الدفترية فانه يتم تخفيض قيمتها الى القيمة الممكن استردادها و تسجل قيمة التدني في قائمة الدخل الموحدة.

يتم مراجعة العمر الانتاجي للممتلكات والمعدات في نهاية كل عام، فاذا كانت توقعات العمر الإنتاجي تختلف عن التقديرات المعدة مسبقاً يتم تسجيل التغير في التقدير للسنوات اللاحقة باعتباره تغير في التقديرات.

تظهر الارباح او الخسائر الناتجة عن إستبعاد او حذف اي من الممتلكات و المعدات، والتي تمثل الفرق بين المبلغ المتحصل من البيع و القيمة الدفترية للأصل في قائمة الدخل الموحدة.

يتم إستبعاد الممتلكات و المعدات عند التخلص منها او عندما لا يعود لها أي منافع مستقبلية متوقعة من استخدامها او من التخلص منها.

إعادة التأمين

تقوم الشركة ضمن نشاطها العادي بعمليات إعادة التأمين الواردة والصادرة مع شركات التأمين وإعادة التأمين الأخرى وتعرض لمستويات معينة من المخاطر في مناطق عديدة مع شركات التأمين وإعادة التأمين. تتضمن عمليات إعادة التأمين الحصة النسبية وإتفاقيات تجاوز الخسائر وإعادة التأمين الإختياري وأشكال إعادة التأمين الأخرى بصورة تغطي بشكل أساسي جميع أنواع التأمين. لا تعفي عقود إعادة التأمين الشركة من التزاماتها لحاملي الوثائق، حيث أن فشل معيدي التأمين في الوفاء بالالتزاماتهم قد يؤدي إلى خسائر للشركة وبالتالي يتم تكوين مخصصات للمبالغ غير القابلة للتحويل، تقدر المبالغ الممكن إستردادها من معيدي التأمين بطريقة تتناسب مع التزام الشركة لكل مطالبة.

المخصصات

يتم الاعتراف بالمخصصات عندما يكون على الشركة التزامات في تاريخ القوائم المالية الموحدة ناشئة عن احداث سابقة، وان تسديد الالتزامات محتمل و يمكن قياس قيمتها بشكل يعتمد عليه.

تمثل المبالغ المعترف بها كمخصصات افضل تقدير للمبالغ المطلوبة لتسوية الالتزام كما في تاريخ القوائم المالية الموحدة، مع الاخذ بعين الاعتبار المخاطر و عدم التيقن المرتبط بالالتزام. عندما يتم تحديد قيمة المخصص على أساس التدفقات النقدية المقدرة لتسوية الالتزام الحالي، فان قيمته الدفترية تمثل القيمة الحالية لهذه التدفقات النقدية.

عندما يكون من المتوقع ان يتم استرداد بعض أو كافة المنافع الاقتصادية المطلوبة من اطراف أخرى لتسوية المخصص، يتم الاعتراف بالذمة المدينة ضمن الموجودات اذا كان استلام التعويضات فعليا مؤكداً و يمكن قياس قيمتها بشكل يعتمد عليه.

أ. المخصصات الفنية:

يتم رصد المخصصات الفنية و الاحتفاظ بها وفقاً لتعليمات إدارة التأمين و ذلك كما يلي:

- يحسب مخصص الاقساط غير المكتسبة لأعمال التأمينات العامة على اساس عدد الايام المتبقية لانتهاء مدة وثيقة التأمين و على اعتبار ان عدد ايام السنة (٣٦٥) يوم و يستثنى من ذلك اجازة التأمين البحري و النقل حيث يحسب على اساس الاقساط المكتسبة للوثائق السارية بتاريخ اعداد القوائم المالية المقدمة وفقاً لأحكام القانون و الانظمة و التعليمات الصادرة بمقتضاه.
- يحسب مخصص الادعاءات (المبلغة) بتحديد الحد الاقصى لقيمة التكاليف الاجمالية المتوقعة لكل ادعاء على حدا.
- يحسب مخصص العجز في الاقساط و مخصص الادعاءات غير المبلغة بناء على خبرة الشركة و تقديراتها.

ب. مخصص تعويض نهاية الخدمة:

يتم احتساب مخصص تعويض نهاية الخدمة للموظفين وفقاً لسياسة الشركة التي تتوافق مع قانون العمل الاردني.

يتم تسجيل التعويضات السنوية المدفوعة للموظفين الذين يتركون الخدمة على حساب مخصص تعويض نهاية الخدمة عند دفعها، ويتم اخذ مخصص للالتزامات المترتبة على الشركة عن تعويض نهاية الخدمة للموظفين في قائمة الدخل الموحدة.

اختبار كفاية الالتزام

يتم بتاريخ القوائم المالية الموحدة تقييم كفاية ملائمة مطلوبات التأمين وذلك عن طريق احتساب القيمة الحالية للتدفقات النقدية المستقبلية الخاصة لعقود التأمين القائمة. إذا أظهر التقييم أن القيمة الحالية لمطلوبات التأمين غير كافية بالمقارنة مع التدفقات النقدية المستقبلية المتوقعة عندها يتم إدراج كامل قيمة النقص في قائمة الدخل الموحدة.

ضريبة الدخل

يمثل مصاريف الضرائب مبالغ الضرائب المستحقة والضرائب المؤجلة.

أ. الضرائب المستحقة

تحتسب مصاريف الضرائب المستحقة على أساس الأرباح الخاضعة للضريبة، وتختلف الأرباح الخاضعة للضريبة عن الأرباح المعلنة في قائمة الدخل الموحدة لأن الأرباح المعلنة تشمل إيرادات غير خاضعة للضريبة أو مصاريف غير قابلة للتنازل في السنة المالية وإنما في سنوات لاحقة أو الخسائر المتراكمة المقبولة ضريبياً أو بنود ليست خاضعة أو مقبولة للتنازل لأغراض ضريبية. تحتسب الضرائب بموجب النسب الضريبية المقررة بموجب القوانين والأنظمة والتعليمات المعمول بها في المملكة الأردنية الهاشمية.

ب. الضرائب المؤجلة

إن الضرائب المؤجلة هي الضرائب المتوقعة دفعها أو إستردادها نتيجة الفروقات الزمنية المؤقتة بين قيمة الموجودات أو المطلوبات في القوائم المالية والقيمة التي يتم احتساب الربح الضريبي على أساسها. يتم احتساب الضرائب بإستخدام طريقة الالتزام بالقوائم المالية وتحتسب الضرائب المؤجلة وفقاً للنسب الضريبية التي يتوقع تطبيقها عند تسوية الالتزام الضريبي أو تحقيق الموجودات الضريبية المؤجلة.

يتم مراجعة رصيد الموجودات الضريبية المؤجلة في تاريخ القوائم المالية الموحدة ويتم تخفيضها في حالة توقع عدم إمكانية الإستفادة من تلك الموجودات الضريبية المؤجلة جزئياً أو كلياً أو بتسديد الالتزام الضريبي أو إنتفاء الحاجة له.

تكاليف إصدار أو شراء أسهم شركة التأمين

يتم قيد أي تكاليف ناتجة عن إصدار أو شراء أسهم شركة التأمين على الأرباح المدورة (بالصافي بعد الأثر الضريبي لهذه التكاليف إن وجدت) إذا لم تستكمل عملية الإصدار أو الشراء فيتم قيد هذه التكاليف كمصاريف على قائمة الدخل الموحدة.

التقاص

يتم إجراء تقاص بين الموجودات المالية والمطلوبات المالية وإظهار المبلغ الصافي في قائمة المركز المالي الموحدة فقط عندما تتوفر الحقوق القانونية الملزمة وكذلك عندما يتم تسويتها على أساس التقاص أو يكون تحقق الموجودات وتسوية المطلوبات في نفس الوقت.

تحقق الإيرادات

أ. عقود التأمين

يتم تسجيل أقساط التأمين الناتجة عن عقود التأمين كإيرادات للسنة (اقساط تأمين مكتسبة) على أساس الفترات الزمنية المستحقة وبما يتناسب مع فترة التغطية التأمينية. يتم تسجيل أقساط التأمين غير المكتسبة من خلال عقود التأمين كما بتاريخ القوائم المالية الموحدة ضمن المطلوبات كأقساط تأمين غير مكتسبة.

يتم قيد الإبداعات ومصاريف تسويات الخسائر المتكبدة ضمن قائمة الدخل الموحدة على أساس قيمة الالتزام المتوقع للتعويض العائد إلى حملة عقد التأمين أو إلى أطراف أخرى متضررة.

ب. إيرادات التوزيعات والفوائد

يتم تحقق إيرادات التوزيعات من الإستثمارات عندما ينشأ حق للمساهمين بإستلام دفعات عن توزيعات الأرباح وذلك عند إقرارها من الهيئة العامة للمساهمين.

يتم احتساب إيرادات الفوائد وفقاً لأساس الإستحقاق، على أساس الفترات الزمنية المستحقة والمبالغ الاصلية ومعدل الفائدة المكتسب.

شركة المنارة للتأمين المساهمة العامة
إيضاحات حول القوائم المالية الموحدة (تتمة)
٣١ كانون الأول ٢٠٢١

الإعتراف بالمصاريف

يتم إطفاء كافة العمولات والتكاليف الأخرى للحصول على وثائق التأمين الجديدة أو المجددة في قائمة الدخل الموحدة في سنة حدوثها، ويتم الإعتراف بالمصاريف الأخرى بناءً على أساس الاستحقاق.

تعويضات التأمين

تمثل تعويضات التأمين الإبداعات المدفوعة خلال السنة والتغير في مخصص الإبداعات.

تشمل تعويضات التأمين كل المبالغ المدفوعة خلال العام، سواء كانت تخص السنة الحالية أو السنوات السابقة، تمثل الإبداعات تحت التسوية أعلى قيمة مقدرة لتسوية كافة الإبداعات الناتجة عن أحداث حصلت قبل تاريخ القوائم المالية الموحدة ولكن لم يتم تسويتها حتى تاريخه. يتم إحتساب الإبداعات تحت التسوية على أساس أفضل معلومات متوفرة في تاريخ إقفال القوائم المالية الموحدة وتشمل مخصص للإبداعات غير المبلغة.

تعويضات الحطام والتنازل

يتم الأخذ في الإعتبار العائد المتوقع من الحطام وتعويضات التنازل عند قياس الإلتزام لمقابلة الإبداعات.

المصاريف الإدارية والعمومية

يتم تحميل كافة المصاريف الإدارية والعمومية القابلة للتوزيع لكل فرع تأمين على حدا كما يتم توزيع (٨٠%) من المصاريف الإدارية الغير قابلة للتوزيع على دوائر التأمين المختلفة على أساس الأقساط المتحققة لكل دائرة منسوبة إلى صافي الأقساط.

نفقات الموظفين

يتم تحميل كافة نفقات الموظفين القابلة للتوزيع لكل فرع تأمين على حدا كما يتم توزيع (٨٠%) من نفقات الموظفين الغير قابلة للتوزيع على دوائر التأمين المختلفة على أساس الأقساط المتحققة لكل دائرة منسوبة إلى صافي الأقساط.

تكاليف اقتناء وثائق التأمين

تمثل تكاليف الاقتناء التكاليف التي تتكبدها الشركة مقابل بيع أو اكتتاب أو بدء عقود تأمين جديدة. ويتم تسجيل تكاليف الاقتناء في قائمة الدخل الموحدة.

عقود الإيجار قصيرة الأجل

تقوم الشركة بتطبيق الإعفاء المتعلق بالإعتراف بعقود الإيجار قصيرة الأجل على بعض عقود الإيجار قصيرة الأجل (عقود الإيجار التي تبلغ مدتها ١٢ شهراً أو أقل من تاريخ البدء ولا تتضمن خيار شراء الأصل). كما تقوم الشركة أيضاً بتطبيق الإعفاء المتعلق بعقود الإيجار للأصول منخفضة القيمة على بعض عقود الإيجار للأصول التي تعتبر منخفضة القيمة. يتم الإعتراف بدفعات الإيجار لعقود قصيرة الأجل وعقود إيجار الأصول منخفضة القيمة كمصروفات على أساس القسط الثابت على مدة عقد الإيجار.

العملات الأجنبية

يتم تسجيل المعاملات التي تتم بالعملات الأجنبية خلال السنة بأسعار الصرف السائدة في تاريخ إجراء المعاملات.

يتم تحويل أرصدة الموجودات المالية والمطلوبات المالية بأسعار العملات الأجنبية الوسيطة السائدة في تاريخ القوائم المالية الموحدة والمعلنة من البنك المركزي الأردني.

يتم تحويل الموجودات غير المالية والمطلوبات غير المالية بالعملات الأجنبية والظاهرة بالقيمة العادلة في تاريخ تحديد قيمتها العادلة.

يتم تسجيل الأرباح والخسائر الناتجة عن تحويل العملات الأجنبية في قائمة الدخل الموحدة.

شركة المنارة للتأمين المساهمة العامة
إيضاحات حول القوائم المالية الموحدة (تتمة)
٣١ كانون الأول ٢٠٢١

٣ . ودائع لدى البنوك

٢٠٢٠	٢٠٢١	ودائع تستحق بعد أكثر من ثلاثة أشهر وأقل من سنة	ودائع تستحق بعد أكثر من شهر وحتى ثلاثة أشهر	ودائع تستحق خلال شهر
المجموع	المجموع			
٧,٢٥٥,٨٣٦	٨,٥٨٧,٣٥٤	٦,٤٢٨,٣٢٠	٤١٨,٩٠٤	١,٧٤٠,١٣٠
(٧,٢٥٦)	(٨,٥٨٧)	(٨,٥٣٦)	(٤٢)	(٩)
٧,٢٤٨,٥٨٠	٨,٥٧٨,٧٦٧	٦,٤١٩,٧٨٤	٤١٨,٨٦٢	١,٧٤٠,١٢١

داخل الأردن

يطرح: مخصص خسائر الائتمانية متوقعة / الودائع *

المجموع

* إن الحركة على مخصص الخسائر الائتمانية المتوقعة / الودائع هي كما يلي:

٢٠٢٠	٢٠٢١	
٤,٩٦٠	٧,٢٥٦	الرصيد في بداية السنة
٢,٢٩٦	١,٣٣١	المخصص للسنة
٧,٢٥٦	٨,٥٨٧	الرصيد في نهاية السنة

- تراوحت معدلات الفائدة على أرصدة الودائع لدى البنوك من (٣,٥% إلى ٤,٢٥%) خلال العام ٢٠٢١، (عام ٢٠٢٠: ٤,٢٥% إلى ٥,٢٥%).
- بلغت الودائع المرهونة لأمر معالي أمين عام وزارة الصناعة والتجارة بالإضافة إلى وظيفته (٢٢٥,٠٠٠) دينار كما في ٣١ كانون الأول ٢٠٢١، مقابل (٢٢٥,٠٠٠) دينار لعام ٢٠٢٠.
- بلغت الودائع المحجوزة مقابل التسهيلات الائتمانية الممنوحة للشركة (١,٧٧٢,٩٧٠) دينار كما في ٣١ كانون الأول ٢٠٢١.

٤ . موجودات مالية بالقيمة العادلة من خلال الدخل الشامل الآخر

٢٠٢٠	٢٠٢١	
٣٤٩,٣٤٧	١,٥٨٧,٥٣٣	داخل الأردن:
١٠٨,١١٦	١٠٨,١١٦	أسهم مدرجة في أسواق مالية
٤٥٧,٤٦٣	١,٦٩٥,٦٤٩	أسهم غير مدرجة في أسواق مالية
		المجموع
٢٧٦,٤٨٠	٢٧٦,٤٨٠	خارج الأردن:
٧٣٣,٩٤٣	١,٩٧٢,١٢٩	أسهم غير مدرجة في أسواق مالية
		المجموع

شركة المناصرة للتأمين المساهمة العامة
إيضاحات حول القوائم المالية الموحدة (تتمة)
٣١ كانون الأول ٢٠٢١

٥ . موجودات مالية بالكلفة المطفأة

٢٠٢٠	٢٠٢١
-	-
٢٠٢٠	٢٠٢١
٢٣٤,١٧٩	١٩٠,١٤٢
-	-
٢٣٤,١٧٩	١٩٠,١٤٢

داخل الأردن
سندات شركة العرب للتنمية العقارية - صافي *

خارج الأردن
NCH.NAC (سندات جلوبل الكويت سابقاً - صافي) **
سندات الدار للإستثمار / الكويت - صافي ***

* إستحققت سندات شركة العرب للتنمية العقارية خلال عام ٢٠١١ ولم يتم تحصيلها حتى تاريخ إعداد القوائم المالية الموحدة وتم تسجيل مخصص خسائر إئتمانية متوقعة بكامل قيمة السندات والبالغة (٥٠٠,٠٠٠) دينار.

** يمثل هذا البند إستثمارات في سندات مالية صادرة من شركة بيت الإستثمار العالمي - الكويت (الشركة الأم الرئيسية) بقيمة مليون دينار وبمعدل فائدة ٧% سنوياً إستحققت هذه السندات بتاريخ ٢٤ تشرين الثاني ٢٠١٣، قررت الهيئة الموحدة لحملة السندات خلال إجتماعها المنعقد بتاريخ ٢٢ تشرين الثاني ٢٠١٢ إعادة جدولة هذه السندات حيث أصبحت هذه السندات لصالح شركة NAC بقيمة (٧٥٠,٠٠٠) دينار وشركة NCH بقيمة (٢٥٠,٠٠٠) دينار، تم تسجيل مخصص خسائر إئتمانية متوقعة بقيمة (٥٩٤,٠٣٧) دينار مقابلها وقد قامت شركة NAC بتسديد مبلغ (١٣١,٧٩٨) دينار من قيمة السند خلال عام ٢٠١٥ وتسديد مبلغ (٦,٣٣٠) خلال عام ٢٠١٦ وتسديد مبلغ (٩,٢٣٠) خلال عام ٢٠١٨، وقد قامت شركة NCH بتسديد مبلغ (٦٨,٤٦٣) دينار من قيمة السند خلال العام ٢٠١٨.

قيمة السند	قيمة الإطفاء	مخصص خسائر إئتمانية متوقعة	المجموع
٢٠٢١			
NAC	٧٥٠,٠٠٠	(١٤٧,٣٥٨)	١٩٠,١٤٢
NCH	٢٥٠,٠٠٠	(٦٨,٤٦٣)	-
	١,٠٠٠,٠٠٠	(٥٩٤,٠٣٧)	١٩٠,١٤٢
٢٠٢٠			
NAC	٧٥٠,٠٠٠	(١٤٧,٣٥٨)	١٩٠,١٤٢
NCH	٢٥٠,٠٠٠	(٦٨,٤٦٣)	٤٤,٠٣٧
	١,٠٠٠,٠٠٠	(٥٥٠,٠٠٠)	٢٣٤,١٧٩

*** يمثل هذا البند إستثمارات في سندات مالية صادرة من شركة الدار للإستثمار - الكويت بقيمة (١,٣٣٣,٢٥٠) دينار (٥٠٠,٠٠٠ دينار كويتي) ونسبة مرابحة ٧,٥% سنوياً إستحققت السندات خلال عام ٢٠٠٩ ولم يتم تحصيلها وتم تسجيل مخصص خسائر إئتمانية متوقعة بكامل قيمة الإستثمار. تمت جدولة التزامات الشركة المصدرة بإشراف البنك المركزي الكويتي وتم تحصيل الدفعة الأولى من قيمة الجدولة خلال عام ٢٠١٣ وبناءً على ذلك إنتفت الحاجة لمخصص الخسائر الإئتمانية المتوقعة بقيمة الدفعة المقبوضة والبالغة (٧٢,٧١٧) دينار.

شركة المناصرة للتأمين المساهمة العامة
إيضاحات حول القوائم المالية الموحدة (تتمة)
٣١ كانون الأول ٢٠٢١

٦ . إستثمارات عقارية

٢٠٢٠	٢٠٢١	
١,٢٣١,٥٨٦	١,٢٣١,٥٨٦	أراضي

تم تقدير القيمة العادلة للإستثمارات العقارية من قبل خبراء عقاريين بمبلغ (٣,٠٣٥,٣٠٠) دينار كفا في ٣١ كانون الأول ٢٠٢٠.

٧ . نقد في الصندوق ولدى البنوك

٢٠٢٠	٢٠٢١	
٢٠٠	٣٦٥	نقد وشيكات في الصندوق
١,٠٥٢,٤٤٢	٦٩٩,٩٦١	حسابات جارية لدى البنوك
١,٠٥٢,٦٤٢	٧٠٠,٣٢٦	

٨ . شيكات برسم التحصيل

٢٠٢٠	٢٠٢١	
٢,٣٨١,٧٠١	٢,٢٨٢,٥٩٢	شيكات برسم التحصيل
(٢,٣٨٢)	(٢,٢٨٣)	مخصص خسائر إئتمانية متوقعة / شيكات برسم التحصيل*
٢,٣٧٩,٣١٩	٢,٢٨٠,٣٠٩	

* إن الحركة على مخصص الخسائر الإئتمانية المتوقعة / شيكات برسم التحصيل هي كما يلي:

٢٠٢٠	٢٠٢١	
٦٥٧	٢,٣٨٢	الرصيد في بداية السنة
١,٧٢٥	(٩٩)	المخصص للسنة
٢,٣٨٢	٢,٢٨٣	الرصيد في نهاية السنة

يمتد إستحقاق الشيكات برسم التحصيل لغاية ٢٠٢٣/٦/٢٠.

شركة المنارة للتأمين المساهمة العامة
إيضاحات حول القوائم المالية الموحدة (تتمة)
٣١ كانون الأول ٢٠٢١

٩ . مدينون - صافي

٢٠٢٠	٢٠٢١	
٣,٠٠٤,٧٢٨	٣,٣٩٨,٢٨٣	ذمم حملة وثائق التأمين
٢١٣,٨٨٣	١٦٤,٥٧٧	ذمم الوكلاء
٢٨,٧٤٤	٤٥,٩٧٢	ذمم الوسطاء
٨٨,٩٣١	٩٧,٧٣٢	ذمم الموظفين
٧٢,٥٥٦	٨٨,٥٥٥	ذمم أخرى
٣,٤٠٨,٨٤٢	٣,٧٩٥,١١٩	مجموع الذمم
(١,٣٠٣,٤٥٦)	(١,٣٤٠,٨٤٠)	ينزل مخصص خسائر إئتمانية متوقعة / مدينون *
٢,١٠٥,٣٨٦	٢,٤٥٤,٢٧٩	صافي المدينون

* إن الحركة على مخصص الخسائر الإئتمانية المتوقعة / مدينون هي كما يلي:

٢٠٢٠	٢٠٢١	
١,٤٢٢,٩١٨	١,٣٠٣,٤٥٦	الرصيد كما في بداية السنة
(٥١,٨٠٠)	٣٧,٦٩٧	المخصص للسنة
(٦٧,٦٦٢)	(٣١٣)	ديون معدومه
١,٣٠٣,٤٥٦	١,٣٤٠,٨٤٠	الرصيد كما في نهاية السنة

١٠ . ذمم معيدي التأمين المدينة

٢٠٢٠	٢٠٢١	
٤٥٣,٥٢٣	٤٠٧,١٠٨	شركات التأمين المحلية
٦٧١,٢٢٩	٧٥١,٥٢٣	شركات إعادة التأمين الخارجية
(٦٧٢,٦٣١)	(٧٤٣,٩٧٤)	مخصص خسائر إئتمانية متوقعة / ذمم معيدي التأمين *
٤٥٢,١٢١	٤١٤,٦٥٧	صافي ذمم معيدي التأمين المدينة

* إن الحركة على مخصص الخسائر الإئتمانية المتوقعة / ذمم معيدي التأمين هي كما يلي:

٢٠٢٠	٢٠٢١	
٩٥٥,١٥٤	٦٧٢,٦٣١	الرصيد كما في بداية السنة
-	٧١,٣٤٣	المخصص للسنة
(٢٨٢,٥٢٣)	-	رد مخصص انتقت الحاجة إليه
٦٧٢,٦٣١	٧٤٣,٩٧٤	الرصيد كما في نهاية السنة

شركة المنارة للتأمين المساهمة العامة
إيضاحات حول القوائم المالية الموحدة (تتمة)
٣١ كانون الأول ٢٠٢١

١١ . ضريبة الدخل

أ- مخصص ضريبة الدخل:

٢٠٢٠	٢٠٢١	
(٣٧,٩٣٠)	١٦٩,٩٥٣	يمثل وفر (مصرف) ضريبة الدخل والمساهمة الوطنية الظاهر في قائمة الدخل الموحدة ما يلي:
(١٢,٠١٧)	(١,٣٠٨)	إضافات (المحزر) من الموجودات الضريبية المؤجلة
(٤٩,٩٤٧)	١٦٨,٦٤٥	مصرف ضريبة الدخل والمساهمة الوطنية للسنة

٢٠٢٠	٢٠٢١	
١,٨٢٧,٢٦٣	(٩٦٦,٧٤٨)	ملخص تسوية الربح المحاسبي مع الربح الضريبي:
(١,٥١٢,٣٦٥)	(٩٠١,٠١٣)	(الخسارة) الربح المحاسبي
٩٨٤,٨٣٢	١,٧٠٨,٩٨٨	أرباح غير خاضعة للضريبة
١,٢٩٩,٧٣٠	(١٥٨,٧٧٣)	مصرفات غير مقبولة ضريبياً
%٢٦	%٢٦	(الخسارة) الربح الضريبي
		نسبة ضريبة الدخل والمساهمة الوطنية وفقاً للقانون

- تم تسوية الوضع الضريبي للشركة حتى نهاية عام ٢٠١٩.
- تم تقديم كشف التقدير الذاتي عن نتائج أعمال الشركة للعام ٢٠٢٠ ولم تقم دائرة ضريبة الدخل بمراجعة سجلات الشركة لتاريخه.
- لم يتم احتساب مخصص ضريبة الدخل والمساهمة الوطنية عن نتائج أعمال الشركة لعام ٢٠٢١ لزيادة المصروفات عن الإيرادات الخاضعة للضريبة.
- في رأي الإدارة والمستشار الضريبي للشركة أن المنافع من الضرائب المؤجلة ستتحقق مستقبلاً استناداً إلى خطة العمل المستقبلية.

ب- موجودات ضريبية مؤجلة

إن تفاصيل هذا البند هي كما يلي:

٢٠٢٠	٢٠٢١	
٨٥١,٢٩٦	٨٥١,٢٩٦	الخسائر المتراكمة المقبولة ضريبياً
٢٤١,٥٣١	٢٤١,٥٣١	مخصص الخسائر الائتمانية المتوقعة
-	١٦٩,٩٥٣	مخصص ادعاءات غير مبلغة
١,٠٩٢,٨٢٧	١,٢٦٢,٧٨٠	الموجودات الضريبية المؤجلة كما في نهاية السنة

إن الحركة على الموجودات الضريبية المؤجلة هي كما يلي:

٢٠٢٠	٢٠٢١	
١,١٣٠,٧٥٧	١,٠٩٢,٨٢٧	الرصيد كما في بداية السنة
٣٠٠,٠٠٠	١٦٩,٩٥٣	إضافات خلال السنة
(٣٣٧,٩٣٠)	-	المحزر خلال السنة
١,٠٩٢,٨٢٧	١,٢٦٢,٧٨٠	الرصيد كما في نهاية السنة

شركة المناصرة للتأمين المساهمة العامة
إيضاحات حول القوائم المالية الموحدة (تتمة)
٣١ كانون الأول ٢٠٢١

١٢ . ممتلكات ومعدات - صافي

المجموع	أجهزة ومعدات	وسائط نقل	أجهزة الحاسب الآلي	اثاث وتجهيزات	مباني	اراضي
٣,٧٩٦,٣٤٢	١٦١,١٧٥	٦٧,٦١٣	٢٩٥,٤٨٧	١٩١,٥٨٧	٢,٠٦١,١٦٩	١,٠١٩,٣١١
١,٦٩٨,٣٥١	٦,٨٩٨	-	٦٩,٩٩٠	٢١,٨٢٢	-	١,٥٩٩,٦٤١
(٥,٧٨٠)	(١,٢٩٢)	-	(٢,٧٠٥)	(١,٧٨٣)	-	-
٥,٤٨٨,٩١٣	١٦٦,٧٨١	٦٧,٦١٣	٣٦٢,٧٧٢	٢١١,٦٢٦	٢,٠٦١,١٦٩	٢,٦١٨,٩٥٢
١,٥١٣,١٣٦	١٤٦,١٠٥	٢٨,٥٦٨	٢٦٠,٠٩٢	١٦٢,٥٨٠	٨٧٤,٣٣٠	٤١,٤٦١
٨٧,٤٣٨	٢,٩٦٣	٦,٢٥٣	١٧,٣٦١	٦,٩٦١	٥٣,٩٠٠	-
(٥,٦٤٩)	(١,١٦١)	-	(٢,٧٠٥)	(١,٧٨٣)	-	-
١,٥٩٤,٩٢٥	١٤٧,٩٠٧	٣٤,٨٢١	٢٧٤,٧٤٨	١٦٧,٧٥٨	٩٢٨,٢٣٠	٤١,٤٦١
٣,٨٩٣,٩٨٨	١٨٨,٨٧٤	٣٢,٧٩٢	٨٨,٠٢٤	٤٣,٨٦٨	١,١٣٢,٩٣٩	٢,٥٧٧,٤٩١
٣,٧٤٠,٢٤٢	١٥٦,٣٠٦	١٠٦,٨٩٧	٢٧٨,٧٢٧	١٨٠,٨٣٢	١,٩٩٨,١٦٩	١,٠١٩,٣١١
١٥٩,٣٦٦	٩,١١٢	٥١,١٨٤	٢٤,٩٠٠	١١,١٧٠	٦٣,٠٠٠	-
(١٠٣,٢٦٦)	(٤,٢٤٣)	(٩٠,٤٦٨)	(٨,١٤٠)	(٤١٥)	-	-
٣,٧٩٦,٣٤٢	١٦١,١٧٥	٦٧,٦١٣	٢٩٥,٤٨٧	١٩١,٥٨٧	٢,٠٦١,١٦٩	١,٠١٩,٣١١
١,٥٦٦,٤٥٥	١٤٧,٥٧٨	٦١,١٩٥	٢٥٦,٩٣٠	١٤٧,٩١٢	٩١١,٣٧٩	٤١,٤٦١
٨٥,٦٩٠	٢,٧٧٠	١,٣٣١	١١,٣٠٣	١٥,٠٨٣	٤٦,٢٠٣	-
(٥٥,٧٥٧)	(٤,٢٤٣)	(٤٢,٩٥٨)	(٨,١٤١)	(٤١٥)	-	-
(٨٣,٢٥٢)	-	-	-	-	(٨٣,٢٥٢)	-
١,٥١٣,١٣٦	١٤٦,١٠٥	٢٨,٥٦٨	٢٦٠,٠٩٢	١٦٢,٥٨٠	٨٧٤,٣٣٠	٤١,٤٦١
٢,٢٨٣,٢٠٦	١٥٠,٠٧٠	٣٩,٠٤٥	٣٥,٣٩٥	٢٩,٠٠٧	١,١٨٦,٨٣٩	٩٧٧,٨٥٠

الكلفة:
الرصيد كما في ٢٠٢١/١/١
اضافات
استبعادات
الرصيد كما في ٢٠٢١/١٢/٣١
الاستهلاك المتراكم ومخصص التدني:
الرصيد كما في ٢٠٢١/١/١
استهلاك السنة
استبعادات
الرصيد كما في ٢٠٢١/١٢/٣١
صافي القيمة الدفترية كما في ٢٠٢١/١٢/٣١

الكلفة:
الرصيد كما في ٢٠٢٠/١/١
اضافات
استبعادات
الرصيد كما في ٢٠٢٠/١٢/٣١
الاستهلاك المتراكم ومخصص التدني:
الرصيد كما في ٢٠٢٠/١/١
استهلاك السنة
استبعادات
رد مخصص التدني
الرصيد كما في ٢٠٢٠/١٢/٣١
صافي القيمة الدفترية كما في ٢٠٢٠/١٢/٣١

١٣ . موجودات أخرى

٢٠٢٠	٢٠٢١
٧١,٢٥٥	٨٧,٦٣٢
١٩٠,٨١٤	٢٣٦,٦٨٧
١٠٨,٩٣٠	١٤٣,٩٧١
٢٧,٨٤٢	٢٧,٠٧٨
٣٩٨,٨٤١	٤٩٥,٣٦٨

امانات ضريبة الدخل
فوائد مستحقة وغير مقبوضة
مصاريف مدفوعة مقدماً
تأمينات مستردة

١٤ . دائنون

٢٠٢٠	٢٠٢١
٥٤٢,٠٩٠	١٥١,٤٢٠
٢٤٠,٦٣٨	٩٣,٢٨٨
٢,٨٧٠	٣,٠٠٠
٦,٣٢٥	١٢٦,٥٨٥
٢١١,٥٨١	٩٨٣,٥٤١
١,٠٠٣,٥٠٤	١,٣٥٧,٨٣٤

ذمم حملة وثائق التأمين
ذمم الوسطاء
ذمم موظفين
ذمم الوكلاء
ذمم أخرى

شركة المنارة للتأمين المساهمة العامة
إيضاحات حول القوائم المالية الموحدة (تتمة)
٣١ كانون الأول ٢٠٢١

١٥ . ذمم معيدي التأمين الدائنة

٢٠٢٠	٢٠٢١	
٦٠٢,٥٤٥	٢٩٥,٨٥٥	شركات التأمين المحلية
٩٤٠,٥٤١	١,٧٨٤,٢٨٠	شركات إعادة التأمين الخارجية
<u>١,٥٤٣,٠٨٦</u>	<u>٢,٠٨٠,١٣٥</u>	

١٦ . بنوك دائنة

الرصيد القائم	سقف التسهيلات	تاريخ الاستحقاق	سعر المربحة	العملة	نوع التسهيلات
١,٤٣٦,٦١٠	١,٤٣٦,٦١٠	٢٠٢٢ - ٢٠٢٦	٣,٥%	دينار	قرض

تم منح التسهيلات الائتمانية أعلاه مقابل تأمينات نقدية.

١٧ . المخصصات المختلفة

٢٠٢٠	٢٠٢١	
٣٣,٢٧٠	٤٠,٦٤٤	مخصص إجازات الموظفين
٢٢,٠٠٠	٢٢,٠٠٠	مخصصات أخرى
<u>٥٥,٢٧٠</u>	<u>٦٢,٦٤٤</u>	

١٨ . مطلوبات أخرى

٢٠٢٠	٢٠٢١	
٤٨٩,٤٢٨	٥٧١,٤٨٤	أمانات شيكات غير مصروفة
٥٦٥,٧٢٢	٦٣٨,٩٦٠	أمانات معيدي التأمين
١٥٨,٨١٦	٨,٣٨٥	تعويضات مستحقة وغير مدفوعة
١٥,٤٠١	١٠,٦٨٠	مصاريف مستحقة وغير مدفوعة
٤٣,٠٣٩	٧٢,٠٨٨	أمانات مختلفة
١٧,٧١٠	٢٠,٨٧٢	أمانات المساهمين
١١٧,٩١٠	٥٢,٥٠١	أمانات ضريبة المبيعات
١,٣٣٧	١٧,٢٤٥	أمانات ضريبة الدخل
<u>١,٤٠٩,٣٦٣</u>	<u>١,٣٩٢,٢١٥</u>	

١٩ . رأس المال المصرح به والمدفوع

يبلغ رأس المال المصرح به والمدفوع (٥,٦٠٠,٠٠٠) دينار موزعاً على (٥,٦٠٠,٠٠٠) سهم قيمة السهم دينار أردني واحد كما في ٣١ كانون الأول ٢٠٢١، (مقابل ٥,٤٨٤,٨٠٣ دينار / سهم كما في ٣١ كانون الأول ٢٠٢٠).

وافقت الهيئة العامة للشركة في إجتماعها غير العادي المنعقد خلال عام ٢٠١٩ على زيادة رأس مال الشركة بمقدار (٦٠٠) ألف سهم وبخصم إصدار (٦٠%) من القيمة الاسمية للسهم والبالغة (١) دينار أردني، وقد تم إستكمال إجراءات الزيادة لدى الجهات الرسمية المختصة.

٢٠ . خصم الإصدار

يعود خصم الإصدار البالغ (٦٩,١١٨) دينار كما في ٢٠٢١/١٢/٣١ (مقابل ٢٩٠,٨٨٢ دينار كما في ٢٠٢٠/١٢/٣١) إلى إصدار بعض الأسهم بقيمة تقل عن القيمة الاسمية للسهم والبالغة (١) دينار أردني.

شركة المناصرة للتأمين المساهمة العامة
إيضاحات حول القوائم المالية الموحدة (تتمة)
٣١ كانون الأول ٢٠٢١

٢١ . احتياطي إجباري
تمثل المبالغ المتجمعة في هذا الحساب ما تم تحويله من الأرباح السنوية قبل الضريبة بنسبة ١٠% خلال السنوات السابقة هو غير قابل للتوزيع على المساهمين.

٢٢ . احتياطي اختياري
تمثل المبالغ المتجمعة في هذا الحساب ما تم تحويله من الأرباح السنوية قبل الضرائب بنسبة لا تزيد عن ٢٠% خلال السنوات السابقة وهو قابل للتوزيع على المساهمين.

٢٣ . احتياطي القيمة العادلة

٢٠٢٠	٢٠٢١	
(٥١٢,٣٤٠)	(٤٨٣,٥٨٣)	الرصيد في بداية السنة
٢٨,٧٥٧	١٣٨,٤٦٨	أرباح تقييم غير متحققة للموجودات المالية بالقيمة العادلة من خلال الدخل الشامل الآخر
-	٣٨,٤٥٨	بيع موجودات مالية بالقيمة العادلة من خلال الدخل الشامل الآخر
(٤٨٣,٥٨٣)	(٣٠٦,٦٥٧)	الرصيد في نهاية السنة

٢٤ . أرباح مرحلة

٢٠٢٠	٢٠٢١	
(١,٠٤٢,٣٠٣)	٣٦٩,٥٦١	الرصيد في بداية السنة
-	(٣٨,٤٥٨)	خسائر بيع موجودات مالية بالقيمة العادلة من خلال الدخل الشامل الآخر
١,٧٧٧,٣١٦	(٧٩٨,١٠٣)	(خسارة) ربح السنة
(١٨٢,٧٢٦)	-	احتياطي إجباري
(١٨٢,٧٢٦)	-	احتياطي اختياري
-	(٢٩٠,٨٨٢)	إطفاء خصم اصدار
٣٦٩,٥٦١	(٧٥٧,٨٨٢)	الرصيد في نهاية السنة

٢٥ . فوائد دائنة

٢٠٢٠	٢٠٢١	
٢٧٣,٠٨٢	٣٠٦,٩٤٢	فوائد ودائع بنكية

٢٦ . صافي أرباح الموجودات المالية والاستثمارات

٢٠٢٠	٢٠٢١	
-	١٨,١٧١	عوائد التوزيعات النقدية
-	٤٠,٠١٦	عوائد مقبوضة من إستثمارات في موجودات مالية بالكلفة المطفأة
-	٥٨,١٨٧	

شركة المنارة للتأمين المساهمة العامة
إيضاحات حول القوائم المالية الموحدة (تتمة)
٣١ كانون الأول ٢٠٢١

٢٧ . صافي إيرادات ومصاريف أخرى

٢٠٢٠	٢٠٢١	
٤٥,٩٧٠	-	رد مخصص قضايا انتفت الحاجة اليه
٨٣,٢٥٢	-	رد مخصص تدني ممتلكات انتفت الحاجة اليه
٧,٨٠٧	٤,١٥١	أخرى
١٣٧,٠٢٩	٤,١٥١	

٢٨ . مصاريف إدارية وعمومية

٢٠٢٠	٢٠٢١	
١٠٠,٥٦٧	٨٧,٤٠٠	مصاريف مجلس الإدارة
٥,١٣٦	١٠,٩٢٥	مصاريف أمن وحمايه
٣٥,٠٨٨	٣٧,٢٦٣	كهرباء ومياه وتدفئة
٢٨,٧٩٧	٣٠,٧٣٨	قرطاسية ومطبوعات
٤٧,٩٣٤	٨٣,٢٤٢	أتعاب مهنية
١٤,٦٥٠	١٧,٥٢٠	دعاية وإعلان
٣٩,٩٧٨	١٦,٩٠٥	صيانة
١٥,٨٢٧	٢١,٧٨١	رسوم وإشتراكات
١٤,٩٦٦	١٩,٠١٨	بريد واتصالات
٨,٣٢٧	٦,٩٧٥	مصاريف تأمين
٥٠,٤٠٦	٥٩,٩٧٠	مصاريف قضايا واتعاب محاماة
٢١,٣٢١	٢,١١٨	رسوم حكومية ورسوم أخرى
١٦,٦٧٠	٥٦,٢٠٤	إيجارات
١٠,٩٧٣	٤١,٥٢١	رسوم وفوائد بنكية
١,٧٣٦	٢,٩٠٩	مصاريف عطاءات
١٢٠,٠٥٧	١٧٦,٥٢٤	متفرقة
٥٣٢,٤٣٣	٦٧١,٠١٣	المجموع
٤٢٥,٩٤٥	٥٣٦,٨١٠	المصاريف الإدارية والعمومية الموزعة على حسابات الاكتتاب
١٠٦,٤٨٨	١٣٤,٢٠٣	المصاريف الإدارية والعمومية الغير موزعة على حسابات الاكتتاب
٥٣٢,٤٣٣	٦٧١,٠١٣	

٢٩ . نفقات الموظفين

٢٠٢٠	٢٠٢١	
١,٠٢٥,٣٣٧	١,٢١٠,٤٢٣	رواتب ومكافآت وملحقاتها
١٠٦,٧٢٠	١٣٨,٧٣٥	حصة الشركة من الضمان الإجتماعي
٨١,٧٦٥	٩٤,٨٦٤	مصاريف طبية
٥,٧٨٠	٧,٤٧٨	مصاريف موظفين أخرى
١,٣٤٠	٧,٣٧٤	مخصص إجازات موظفين
١,٢٢٠,٩٤٢	١,٤٥٨,٨٧٤	المجموع
٩٧٦,٧٥٤	١,١٦٧,٠٩٩	بلغت نفقات الموظفين الموزعة على حسابات الإكتتاب
٢٤٤,١٨٨	٢٩١,٧٧٥	بلغت نفقات الموظفين غير الموزعة على حسابات الإكتتاب
١,٢٢٠,٩٤٢	١,٤٥٨,٨٧٤	

شركة المنارة للتأمين المساهمة العامة
إيضاحات حول القوائم المالية الموحدة (تتمة)
٣١ كانون الأول ٢٠٢١

٣٠ . حصة السهم الأساسية والمخفضة من (خسارة) ربح السنة		
٢٠٢٠	٢٠٢١	
١,٧٧٧,٣١٦	(٧٩٨,١٠٣)	(خسارة) ربح السنة
٥,٠٤٠,٤٠٠	٥,٦٠٠,٠٠٠	المتوسط المرجح لعدد الأسهم
٠,٣٥٣	(٠,١٤٣)	الحصة الأساسية والمخفضة للسهم من (خسارة) ربح السنة

٣١ . النقد وما في حكمه

يتكون النقد وما في حكمه الظاهر في قائمة التدفقات النقدية الموحدة من المبالغ المبينة في قائمة المركز المالي الموحدة وذلك كما يلي:

٢٠٢٠	٢٠٢١	
١,٠٥٢,٦٤٢	٧٠٠,٣٢٦	نقد في الصندوق وأرصدة لدى البنوك – إيضاح (٧)
٢٢٧,٣٨٤	٢,١٥٨,٩٨٣	ودائع لدى البنوك تستحق خلال ثلاثة أشهر – إيضاح (٣)
١,٢٨٠,٠٢٦	٢,٨٥٩,٣٠٩	

٣٢ . التعاملات مع جهات ذات العلاقة

- قامت الشركة بالدخول في معاملات مع الشركات الشقيقة وكبار المساهمين وأعضاء مجلس الإدارة والإدارة التنفيذية العليا والشركات المسيطر عليها من قبلهم ضمن النشاطات الاعتيادية للشركة وباستخدام نسب المراجعة والعمولات التجارية.
- فيما يلي ملخص لمنافع (رواتب ومكافآت ومنافع أخرى) الإدارة التنفيذية العليا وأعضاء مجلس الإدارة للشركة :

٢٠٢٠	٢٠٢١	
٣٤٤,٦٤٧	٤٣٠,٣١٨	رواتب ومكافآت الإدارة التنفيذية العليا
١٠٠,٥٦٧	٨٧,٤٠٠	مكافآت وتنقلات أعضاء مجلس الإدارة
٤٤٥,٢١٤	٥١٧,٧١٨	

٣٣ . القيمة العادلة للموجودات والمطلوبات المالية التي لا تظهر بالقيمة العادلة

تشمل هذه الأدوات المالية المدينون والدائنون والموجودات المالية الأخرى والمطلوبات المالية الأخرى. لا تختلف القيمة العادلة للأدوات المالية بشكل جوهري عن قيمتها الدفترية.

٣٤ . القيمة العادلة للأدوات المالية

تتألف الأدوات المالية من الموجودات المالية والمطلوبات المالية. تتضمن الموجودات المالية النقد في الصندوق ولدى البنوك، الذمم المدينة، ذمم معيدي التأمين المدينة، بعض الأرصدة المدينة الأخرى، ودائع لدى البنوك، الشيكات برسم التحصيل، الموجودات المالية بالقيمة العادلة من خلال الدخل الشامل الآخر والموجودات المالية بالكلفة المطفأة. وتتضمن المطلوبات المالية الذمم الدائنة، ذمم معيدي التأمين الدائنة وبعض الأرصدة الدائنة الأخرى.

إن القيمة العادلة للموجودات والمطلوبات المالية لا تختلف جوهرياً عن قيمتها الدفترية.

تستخدم الشركة الترتيب التالي لغايات تحديد القيمة العادلة للأدوات المالية:

المستوى الأول: الأسعار السوقية المعلنة في الأسواق النشطة لنفس الأدوات المالية.

المستوى الثاني: أساليب تقييم تعتمد على مدخلات تؤثر على القيمة العادلة ويمكن ملاحظتها بشكل مباشر أو غير مباشر في السوق.

المستوى الثالث: أساليب تقييم تعتمد على مدخلات تؤثر على القيمة العادلة ولكن لا يمكن ملاحظتها في السوق.

٢٠٢١	المستوى الأول	المستوى الثاني	المستوى الثالث	المجموع
موجودات مالية بالقيمة العادلة من خلال الدخل الشامل الآخر	١,٥٨٧,٥٣٣	-	٣٨٤,٥٩٦	١,٩٧٢,١٢٩
٢٠٢٠	المستوى الأول	المستوى الثاني	المستوى الثالث	المجموع
موجودات مالية بالقيمة العادلة من خلال الدخل الشامل الآخر	٣٤٩,٣٤٧	-	٣٨٤,٥٩٦	٧٣٣,٩٤٣

تعكس القيمة المبينة في المستوى الثالث كلفة شراء هذه الموجودات وليس قيمتها العادلة بسبب عدم وجود سوق نشط لها، هذا وترى إدارة الشركة أن كلفة الشراء هي أنسب طريقة لقياس القيمة العادلة لهذه الموجودات وأنه لا يوجد تدني في قيمتها.

٣٥ . إدارة المخاطر

أولاً : الإفصاحات الوصفية

تعتبر سياسة إدارة المخاطر من أهم السياسات التي وضعتها الشركة لمواجهة وتخفيض حجم المخاطر المحيطة بنشاطها بهدف الحفاظ على موجودات الشركة وحقوق مساهميها وكذلك الحفاظ على مركز مالي قوي وسليم للشركة.

عملية إدارة المخاطر

تعنى عملية إدارة المخاطر والسياسة المعدة لها بشكل رئيسي بالتحكم بالخطر عن طريق الحد من تكرار حدوثه من جهة والتقليل من حجم الخسائر المتوقعة من جهة أخرى وذلك بأقل تكلفة ممكنة، ولذا فإن مسؤولية إدارة المخاطر هي اكتشاف المخاطر المحتملة أولاً ثم تحليل وتصنيف تلك المخاطر لغايات احتساب احتمال تحقق الخطر وحجم الخسائر المتوقعة في حال وقوع الخطر وذلك تمهيداً لقياس الخطر كمياً، وبناءاً على ما تقدم تم اختيار أفضل الوسائل وانجحها لمواجهة هذه الأخطار والحد من آثارها مع التركيز على مفهوم خفض التكاليف المصاحبة للخطر.

ثانياً : الإفصاحات الكمية

أ- مخاطر التأمين

١- مخاطر التأمين:

تتمثل مخاطر أي عقد تأمين في إمكانية وقوع الحدث المؤمن عليه وعدم التأكد من مبلغ الادعاء المتعلق بذلك الحدث وذلك نظراً لطبيعة عقد التأمين حيث المخاطر متقلبة وغير متوقعة، بالنسبة لعقود التأمين المتعلقة بفئة تأمينية، حيث يمكن تطبيق نظرية الاحتمالات للتفسير والاحتياطي، فإن المخاطر الأساسية التي تواجه الشركة هي أن الادعاءات المتكبدة والدفعات المتعلقة بها قد تزيد عن القيمة الدفترية للالتزامات التأمين. هذا قد يحدث إذا كانت إمكانية وخطورة الادعاءات أكبر من المتوقع، لأن أحداث التأمين غير ثابتة وتختلف من سنة لأخرى فإن التقديرات قد تختلف عن الإحصائيات المتعلقة بها.

أظهرت الدراسات أنه كلما كانت عقود التأمين متشابهة كلما قاربت التوقعات معدل الخسارة الفعلية. كما أن وجود تنوع في مخاطر التأمين التي يتم تغطيتها يؤدي إلى انخفاض احتمالات الخسارة الكلية للتأمين.

تعمل الشركة للتخفيف عن المخاطر أعلاه على تنوع عقود التأمين لديها، كذلك يتحسن تغير المخاطر بالاختيار الدقيق لاستراتيجيات وموجهات التأمين وتنفيذها بعناية، وأيضاً باستخدام اتفاقيات إعادة التأمين.

فيما يلي أهم فروع التأمين والمخاطر التي تتعرض لها:

الحريق والأضرار الأخرى للممتلكات

ان الغرض من تأمين الممتلكات هو تعويض حاملي وثائق التأمين عن الضرر الذي يلحق بعقاراتهم أو عن قيمة العقارات المفقودة، وأيضاً يمكن أن يقبض حملة الوثائق تعويضات عن فقدان الأرباح بسبب عدم استطاعتهم استعمال عقاراتهم المؤمنة.

ان المخاطر الرئيسية بالنسبة لعقود تأمين العقارات هي الحريق وتعطل الأعمال، قامت الشركة خلال السنوات الأخيرة بإصدار وثائق تأمين فقط لعقارات مزودة بمعدات إنذار بالحريق ومعدات اخمد الحرائق.

يتم إبرام عقود التأمين هذه على أساس قيمة الاستبدال للعقارات ومحتوياتها المؤمن عليها. تعتبر كلفة إعادة بناء العقارات وتوفير بدائل لمحتوياتها والوقت المطلوب لإعادة تشغيل العمليات المتوقفة هي العوامل الرئيسية التي تؤثر على حجم المطالبات. لدى الشركة غطاء من شركات إعادة التأمين لهذه الأضرار للحد من الخسائر لأية مطالبة واحدة تبلغ (٦,٦٠٠,٠٠٠) دينار خلال السنة المنتهية في ٣١ كانون الأول ٢٠٢١، (٦,٦٠٠,٠٠٠) دينار لعام ٢٠٢٠.

المركبات

ان الغرض من تأمين المركبات هو تعويض حاملي وثائق التأمين عن الضرر الذي يلحق بمركبتهم أو المسؤولية ضد الغير الناشئة من الحوادث أيضاً يمكن أن يقبض حاملي الوثائق تعويضاً عن احتراق أو سرقة مركبتهم.

بالنسبة لتأمين السيارات تعتبر المخاطر الرئيسية هي التعويضات عن الوفاة والإصابات الشخصية واستبدال أو إصلاح السيارات، في السنوات الأخيرة أصدرت الشركة بوالص تأمين شاملة فقط للمركبات التي تحمل سنة الصنع ٢٠٠٠ فما فوق وفعلياً تتعلق كافة عقود التأمين بالمركبات المملوكة للأفراد لدى الشركة بغطاء من معيدي التأمين لتغطية الخسائر التي تزيد عن (٥٠,٠٠٠) دينار خلال السنة المنتهية في ٣١ كانون الأول ٢٠٢١، (٥٠,٠٠٠) لعام ٢٠٢٠.

إن المبالغ التي تدفع كتعويضات في حوادث الوفاة وللمصابين وتكاليف استبدال السيارات هي العوامل الرئيسية المؤثرة على حجم المطالبات.

التأمين البحري والنقل

بالنسبة للتأمين البحري والنقل تعتبر المخاطر الرئيسية هي خسارة أو تلف الوحدات البحرية والبرية والحوادث التي ينتج عنها فقدان كلي أو جزئي للبضائع.

ان الغرض من التأمين البحري والنقل هو تعويض حاملي وثائق التأمين عن التلف والمسؤولية التي تنشأ من فقدان أو تلف الوحدات البحرية والبرية والحوادث التي تقع في البحر والبر والتي تنتج خسارة جزئية أو كلية للبضائع.

إن الاستراتيجية المتبعة بالنسبة لقطاع التأمين البحري والنقل هو التأكد من أن وثائق التأمين متنوعة فيها يتعلق بالسفن والطرق الملاحية والبرية التي يغطيها التأمين لدى الشركة غطاء من شركات إعادة التأمين للحد من الخسائر لأية مطالبة واحدة تبلغ (٤,٠٠٠,٠٠٠) دينار خلال السنة المنتهية في ٣١ كانون الأول ٢٠٢١، (٤,٠٠٠,٠٠٠) دينار لعام ٢٠٢٠.

التأمين الطبي

يشمل خسارة المؤمن له عند تحقق ضرر له ناتج عن مرض أو عجز ويترتب على ذلك توفير منافع مالية ثابتة أو منافع على شكل تعويضات أو مزيجاً من كلتا المنفعتين، تقوم الشركة بإعادة التأمين لدى شركات تأمين خارجية للحد من هذا الخطر .

٢- تطور الإدعاءات

تظهر الجداول أدناه الإدعاءات الفعلية (بناءً على تقديرات الإدارة في نهاية السنة) مقارنة بالتوقعات للسنوات الأربع الماضية على أساس السنة التي وقع بها الحادث كما يلي:

تأمين المركبات السنة التي وقع بها الحادث	٢٠١٧ وما قبلها	٢٠١٨	٢٠١٩	٢٠٢٠	٢٠٢١	المجموع
كما في نهاية السنة	٧٦,٢٥٨,٣٤٧	٧,٥٨٦,٣٠١	٥,٨٦١,٣٢٩	٥,٣٥٢,١٤٦	١١,٦٣٢,٦٦٧	١٠٦,٦٩٠,٧٩٠
بعد سنة	٧٦,٨٥٠,٥١٨	٧,٧٩٥,٥٠٤	٦,٠٥٧,٦٤١	٦,٠٥٤,١٢١	-	٩٦,٧٥٧,٧٨٤
بعد سنتين	٧٦,٢٦٨,٩٧٧	٧,٨٢٧,٠١٣	٦,١٤٢,٦٧٧	-	-	٩٠,٢٣٨,٦٦٧
بعد ثلاث سنوات	٧٦,٠٠٠,٨٩٢	٧,٥٦٠,٥٨١	-	-	-	٨٣,٥٦١,٤٧٣
بعد أربع سنوات	٧٥,٩٨٤,١٩٤	-	-	-	-	٧٥,٩٨٤,١٩٤
التوقعات الحالية للإدعاءات المتراكه	٧٥,٩٨٤,١٩٤	٧,٥٦٠,٥٨١	٦,١٤٢,٦٧٧	٦,٠٥٤,١٢١	١١,٦٣٢,٦٦٧	١٠٧,٣٧٤,٢٤٠
الدفعات المتراكه	٧٥,٦٢٤,٥١٣	٧,٣٩٤,١٠١	٥,٥٨٩,٨٧٢	٥,٠٠٤,٥٣٩	٧,٤٦١,٢٠٧	١٠١,٠٧٤,٢٣٢
الالتزام كما ظهر في القوائم المالية	٣٥٩,٦٨١	١٦٦,٤٨٠	٥٥٢,٨٠٥	١,٠٤٩,٥٨٢	٤,١٧١,٤٦٠	٦,٣٠٠,٠٠٨
الفائض (العجز) في التقدير الأولي للمخصص	٢٧٤,١٥٣	٢٥,٧٢٠	(٢٨١,٣٤٨)	(٧٠١,٩٧٥)	-	(٦٨٣,٤٥٠)

تأمين البحري والنقل السنة التي وقع بها الحادث	٢٠١٧ وما قبلها	٢٠١٨	٢٠١٩	٢٠٢٠	٢٠٢١	المجموع
كما في نهاية السنة	١,١٣٧,٥٩٨	٣٢,٨١٠	١,٤٢٨	٢٣,٩٤٠	١٤,٧٩٥	١,٢١٠,٥٧١
بعد سنة	١,١٣١,٠٨٣	٢٩,٥٣٢	١,٤٢٨	٣٦,٣٨٦	-	١,١٩٨,٤٢٩
بعد سنتين	١,١٧٠,٢٤١	٢٦,٦٣٢	١,٤٢٨	-	-	١,١٩٨,٣٠١
بعد ثلاث سنوات	١,١٧٤,٢٩١	٢٦,٤٨٢	-	-	-	١,٢٠٠,٧٧٣
بعد أربع سنوات	١,١٩٨,١٩١	-	-	-	-	١,١٩٨,١٩١
التوقعات الحالية للإدعاءات المتراكه	١,١٩٨,١٩١	٢٦,٤٨٢	١,٤٢٨	٣٦,٣٨٦	١٤,٧٩٥	١,٢٧٧,٢٨٢
الدفعات المتراكه	١,١٧٠,٤١٩	٢٦,٦٣٢	١,٤٢٨	٣٣,٦٣٦	١١,٧٧٥	١,٢٤٣,٧٤٠
الالتزام كما ظهر في القوائم المالية	٢٧,٧٧٢	-	-	٢,٧٥٠	٣,٠٢٠	٣٣,٥٤٢
الفائض (العجز) في التقدير الأولي للمخصص	(٦٠,٥٩٣)	٦,٣٢٨	-	(١٢,٤٤٦)	-	(٦٦,٧١١)

تأمين الطيران السنة التي وقع بها الحادث	٢٠١٧ وما قبلها	٢٠١٨	٢٠١٩	٢٠٢٠	٢٠٢١	المجموع
كما في نهاية السنة	٤٠٩,١١٤	-	-	-	-	٤٠٩,١١٤
بعد سنة	٤٠٩,١١٤	-	-	-	-	٤٠٩,١١٤
بعد سنتين	٤٠٩,١١٤	-	-	-	-	٤٠٩,١١٤
بعد ثلاث سنوات	٦٨٥,٨٣٠	-	-	-	-	٦٨٥,٨٣٠
بعد أربع سنوات	٦٨٥,٨٣٠	-	-	-	-	٦٨٥,٨٣٠
التوقعات الحالية للإدعاءات المتراكه	٦٨٥,٨٣٠	-	-	-	-	٦٨٥,٨٣٠
الدفعات المتراكه	٤٠٩,١١٤	-	-	-	-	٤٠٩,١١٤
الالتزام كما ظهر في القوائم المالية	٢٧٦,٧١٦	-	-	-	-	٢٧٦,٧١٦
العجز في التقدير الأولي للمخصص	(٢٧٦,٧١٦)	-	-	-	-	(٢٧٦,٧١٦)

شركة المناورة للتأمين المساهمة العامة
إيضاحات حول القوائم المالية الموحدة (تتمة)
٣١ كانون الأول ٢٠٢١

تأمين الحريق والأضرار الأخرى للممتلكات السنة التي وقع بها الحادث	٢٠١٧ وما قبلها	٢٠١٨	٢٠١٩	٢٠٢٠	٢٠٢١	الجموع
كما في نهاية السنة	١٢,٩٠٨,٦١٥	٤٠٧,٤٢٥	٢٠٠,٠٠٩	٢٣٨,٠٦٣	٣٠٠,٤٥١	١٤,٠٥٤,٥٦٣
بعد سنة	١٤,٢٨٠,٨٤٥	٤٩٨,٣٦١	٣٣٣,٨٨٥	٤١٨,٥٢٩	-	١٥,٥٣١,٦٢٠
بعد سنتين	١٤,٣٦٩,٨٩٤	٤٩٠,٨٩٨	٦٩٠,١٨٨	-	-	١٥,٥٥٠,٩٨٠
بعد ثلاث سنوات	١٤,٣٧٨,٥٢٩	٩١١,٩٥٧	-	-	-	١٥,٢٩٠,٤٨٦
بعد أربع سنوات	١٣,٨٣٦,٦٤٤	-	-	-	-	١٣,٨٣٦,٦٤٤
التوقعات الحالية للمتراكمه	١٣,٨٣٦,٦٤٤	٩١١,٩٥٧	٦٩٠,١٨٨	٤١٨,٥٢٩	٣٠٠,٤٥١	١٦,١٥٧,٧٦٩
الدفعات المتراكمه	١٣,٥٧٢,٣١٨	٨٨١,٠٤٧	٦٤٨,٣٩٥	٣٥٤,٤١٧	٢٩٣,٠٦١	١٥,٧٤٩,٢٣٨
الالتزام كما ظهر في القوائم المالية	٢٦٤,٣٢٦	٣٠,٩١٠	٤١,٧٩٣	٦٤,١١٢	٧,٣٩٠	٤٠,٨٠٣
العجز في التقدير الأولي للمخصص	(٩٢٨,٠٢٩)	(٥٠٤,٥٣٢)	(٤٩٠,١٧٩)	(١٨٠,٤٦٦)	-	(٢,١٠٣,٢٠٦)

تأمين المسؤولية السنة التي وقع بها الحادث	٢٠١٧ وما قبلها	٢٠١٨	٢٠١٩	٢٠٢٠	٢٠٢١	الجموع
كما في نهاية السنة	٧٤٠,٤٣٠	١,٥٢٠	٣١٠	١٥٠	٣٧,١٩٥	٧٧٩,٦٠٥
بعد سنة	٦٤١,١٨٩	٦٢,١٠٠	٣١٠	١٥٠	-	٧٠٣,٧٤٩
بعد سنتين	١,٦٣٥,٩٣٤	٢٢,٢٣٦	٣١٠	-	-	١,٦٥٨,٤٨٠
بعد ثلاث سنوات	١,٦٣٥,٩٣٤	٢٢,٣٨٤	-	-	-	١,٦٥٨,٣١٨
بعد أربع سنوات	١,٦٣٢,٩٢٨	-	-	-	-	١,٦٣٢,٩٢٨
التوقعات الحالية للمتراكمه	١,٦٣٢,٩٢٨	٢٢,٣٨٤	٣١٠	١٥٠	٣٧,١٩٥	١,٦٩٢,٩٦٧
الدفعات المتراكمه	٤٩٨,٩٥٨	٦,٨٨٦	٣١٠	١٥٠	١١,٤٥٥	٥١٧,٧٥٩
الالتزام كما ظهر في القوائم المالية	١,١٣٣,٩٧٠	١٥,٤٩٨	-	-	٢٥,٧٤٠	١,١٧٥,٢٠٨
الفائض في التقدير الأولي للمخصص	(٨٩٢,٤٩٨)	(٢٠,٨٦٤)	-	-	-	(٩١٣,٣٦٢)

تأمين الطبي السنة التي وقع بها الحادث	٢٠١٧ وما قبلها	٢٠١٨	٢٠١٩	٢٠٢٠	٢٠٢١	الجموع
كما في نهاية السنة	٤,٥٠٩,٧٥٩	١,٢٠٦,٤٧٠	٩٠٣,٤٧٦	١,٣٥٧,٨٦٥	١,٦٢٩,٨٣٢	٩,٦٠٧,٤٠٢
بعد سنة	٤,٥٠٩,٧٥٩	١,٢٠٦,٤٧٠	٩٠٣,٤٧٦	١,٣٥٧,٨٦٥	-	٧,٩٧٧,٥٧٠
بعد سنتين	٤,٥٠٩,٧٥٩	١,٢٠٦,٤٧٠	٩٠٣,٤٧٦	-	-	٦,٦١٩,٧٠٥
بعد ثلاث سنوات	٤,٥٠٩,٧٥٩	١,٢٠٦,٤٧٠	-	-	-	٥,٧١٦,٢٢٩
بعد أربع سنوات	٣,٦٦٣,٨٩٤	-	-	-	-	٣,٦٦٣,٨٩٤
التوقعات الحالية للمتراكمه	٤,٥٠٩,٧٥٩	١,٢٠٦,٤٧٠	٩٠٣,٤٧٦	١,٣٥٧,٨٦٥	١,٦٢٩,٨٣٢	٩,٦٠٧,٤٠٢
الدفعات المتراكمه	٤,٥٠٩,٧٥٩	١,٢٠٦,٤٧٠	٩٠٣,٤٧٦	١,٣٥٧,٨٦٥	١,٥٨٠,٤٤٧	٩,٥٥٨,٠١٧
الالتزام كما ظهر في القوائم المالية	-	-	-	-	٤٩,٣٨٥	٤٩,٣٨٥
الفائض في التقدير الأولي للمخصص	-	-	-	-	-	-

تأمين الفروع الأخرى السنة التي وقع بها الحادث	٢٠١٧ وما قبلها	٢٠١٨	٢٠١٩	٢٠٢٠	٢٠٢١	الجموع
كما في نهاية السنة	٨٠٢,١٩٦	٣٠٦,٢٠٠	-	١٢,٠٣٧	٣٠,٩٤٥	١,١٥١,٣٧٨
بعد سنة	٨١٩,٢٢٢	٣٠٧,٤٢٦	٨,٤٤٣	٥٣,٧٤٢	-	١,١٨٨,٨٣٣
بعد سنتين	٨١٣,٤٧٠	٣٠٧,٨٤٦	١٤,٣٧٧	-	-	١,١٣٥,٦٩٣
بعد ثلاث سنوات	٨٠٣,٧٢٠	-	-	-	-	٨٠٣,٧٢٠
بعد أربع سنوات	٨٠٨,٧٢٧	-	-	-	-	٨٠٨,٧٢٧
التوقعات الحالية للمتراكمه	٨٠٨,٧٢٧	٣٠٧,٨٤٦	١٤,٣٧٧	٥٣,٧٤٢	٣٠,٩٤٥	١,٢١٥,٦٣٧
الدفعات المتراكمه	٧٨٧,٠٨٩	٣٠٢,٣٤١	٧,٠٨٧	٢٤,٦٤٤	٥,٨٤٤	١,١٢٧,٠٠٩
الالتزام كما ظهر في القوائم المالية	٢١,٦٣٨	٥,٥٠٥	٧,٢٩٠	٢٩,٠٩٤	٢٥,١٠١	٨٨,٦٢٨
الفائض (العجز) في التقدير الأولي للمخصص	(٦,٥٣١)	(١,٦٤٦)	(١٤,٣٧٧)	(٤١,٧٠٥)	-	(٦٤,٢٥٩)

شركة المنارة للتأمين المساهمة العامة
إيضاحات حول القوائم المالية الموحدة (تتمة)
٣١ كانون الأول ٢٠٢١

٣- تركيز مخاطر التأمين:

يتركز إجمالي وصافي مطلوبات عقود التأمين طبقاً لنوع التأمين كما يلي:-

٢٠٢١								
نوع التأمين	المركبات	البحري والنقل	الطيران	الحريق والأضرار الأخرى للممتلكات	المسؤولية	الطبي	فروع أخرى	المجموع
الإجمالي	١٤,٣١١,٢٨٨	٨٠,٨٠١	٢٧٩,١٨٥	٨٢٩,١٣٢	١,٣٩٣,٥٠٨	٨٦٨,٣٢٤	٢٦٩,٩٩١	١٨,٠٣٢,٢٢٩
الصافي	١١,٦٧٧,٢٢٠	١٥,٧٠٨	٢,٤٦٩	٥١,٤٨١	٣٨,٠١٧	٣١٩,٠١١	١٣٠,٢٩٥	١٢,٢٣٤,٢٠١

٢٠٢٠								
نوع التأمين	المركبات	البحري والنقل	الطيران	الحريق والأضرار الأخرى للممتلكات	المسؤولية	الطبي	فروع أخرى	المجموع
الإجمالي	١١,٤٦٠,٥٤٢	٢٨,٦٣٩	٢٧٩,١٨٥	٨٤٢,٨٣١	١,٣١٤,٦٨٣	٧٦٥,٣١٤	١٣٤,٦٢٤	١٤,٨٢٥,٨١٨
الصافي	٩,٢٧٥,٢٦٢	٩,٤٤١	٢,٤٦٩	٥٦,٢٠٦	٢٧,٠٠٨	٢٣٠,٤٤٤	٧٦,٣٢٩	٩,٦٧٧,١٥٩

تتركز موجودات ومطلوبات عقود التأمين طبقاً للتوزيع الجغرافي كما يلي:-

٢٠٢٠		٢٠٢١		أ- حسب المناطق الجغرافية داخل المملكة
مطلوبات	موجودات	مطلوبات	موجودات	
١٤,٨٢٥,٨١٨	٣,٦٠٣,٩٤٨	١٨,٠٣٢,٢٢٩	٤,٣٩٠,٠٢٦	

تتركز الموجودات والمطلوبات العائدة للذمم المدينة والدائنة حسب القطاع كما يلي:-

٢٠٢٠		٢٠٢١		ب- حسب القطاع قطاع عام شركات ومؤسسات أفراد
ذمم دائنة	ذمم مدينة	ذمم دائنة	ذمم مدينة	
٧٥٠	٣٠,٠٠٠	١,٠٠٠	٢٠,٠٠٠	
٩٥٢,٦١٦	١,٩٧١,٦١٧	١,٢٩٦,٦٣١	٢,٢٧٨	
٥٠,١٣٨	١٠٣,٧٦٩	٦٠,٢٠٣	٢,٤٣٢,٠٠١	
١,٠٠٣,٥٠٤	٢,١٠٥,٣٨٦	١,٣٥٧,٨٣٤	٢,٤٥٤,٢٧٩	

٤- مخاطر إعادة التأمين

كما هو الحال مع شركات التأمين الأخرى، ولغرض تخفيض التعرض إلى خسائر مالية قد تنتج عن المطالبات التأمينية الكبيرة، تقوم الشركة ضمن أعمالها الإعتيادية بالدخول في إتفاقيات إعادة تأمين مع أطراف أخرى. ولتقليل تعرضها لخسائر كبيرة نتيجة إفسار شركات إعادة التأمين، تقوم الشركة بتقييم الوضع المالي لشركات إعادة التأمين التي تتعامل معها ورصد مخاطر الإئتمان الناتجة عن المناطق الجغرافية والأنشطة أو المكونات الاقتصادية المماثلة لتلك الشركات. إن عقود إعادة التأمين الصادرة لا تعفي الشركة من التزاماتها تجاه حملة بوالص التأمين، ونتيجة لذلك تبقى الشركة ملتزمة برصيد المطالبات المعاد تأمينها في حالة عدم تمكن معيدي التأمين من الوفاء بالتزاماتهم وفقاً لعقود إعادة التأمين.

شركة المناصرة للتأمين المساهمة العامة
إيضاحات حول القوائم المالية الموحدة (تتمة)
٣١ كانون الأول ٢٠٢١

٥- حساسية مخاطر التأمين

فيما يلي جدول يوضح أثر التغير في أسعار أقساط الاكتتاب على قائمة الدخل الموحدة وحقوق الملكية الموحدة مع بقاء جميع المتغيرات الأخرى المؤثرة ثابتة:

اعمال التأمين	نسبة التغير	الأثر على الإيرادات المتحققة من الأقساط المكتتبة	ربح الإكتتاب قبل الضريبة	حقوق الملكية*
المركبات	١٠%	١,٢٤٥,٣١٧	٣٨١,٣٦٩	٢٨٢,٢١٣
البحري والنقل	١٠%	٢,٠٨٠	٢٥,٤٢٧	١٨,٨١٦
الطيران	١٠%	٢٧٠	٣,٥٣٦	٢,٦١٧
الحريق والأضرار الأخرى للممتلكات	١٠%	٨,١٣٨	١٩,٠٦٣	١٤,١٠٧
المسؤولية	١٠%	٣,٧٦٩	١٣,٠٨٥	٩,٦٨٣
الطبي	١٠%	٨١,٠٩٥	١٥٩,٢٨٢	١١٧,٨٦٩
فروع أخرى	١٠%	٨,٩١٧	٧٩,٥٢١	٥٨,٨٤٦
		١,٣٤٩,٥٨٦	٦٨١,٢٨٣	٥٠٤,١٥١

* الأثر على حقوق الملكية بالصافي بعد خصم أثر ضريبة الدخل.

- في حال كان هناك تغير سلبي يكون الأثر مساوي للتغيير أعلاه مع عكس الإشارة.

فيما يلي جدول يوضح أثر التغير في تكلفة التعويضات على قائمة الدخل الموحدة وحقوق الملكية مع بقاء جميع المتغيرات الأخرى المؤثرة ثابتة:

اعمال التأمين	نسبة التغير	الأثر على تكلفة التعويضات	ربح (خسارة) الإكتتاب قبل الضريبة	حقوق الملكية*
المركبات	١٠%	١,٠٣٠,٦٣٩	(١,٨٩٤,٥٨٧)	(١,٨٩٤,٥٨٧)
البحري والنقل	١٠%	٩٧٨	٢٢,٣٦٩	١٦,٥٥٣
الطيران	١٠%	-	٣,٢٦٦	٢,٤١٧
الحريق والأضرار الأخرى للممتلكات	١٠%	١,٢٨٩	٩,٦٣٦	٧,١٣١
المسؤولية	١٠%	٤٦٨	٨,٨٤٨	٦,٥٤٨
الطبي	١٠%	٤٣,٥٣٠	٣٤,٦٥٧	٢٥,٦٤٦
فروع أخرى	١٠%	٣,٣٧٢	٦٧,٢٣٢	٤٩,٧٥٢
		١,٠٨٠,٢٧٦	(١,٧٤٨,٥٧٩)	(١,٧٨٦,٥٤٠)

* الأثر على حقوق الملكية بالصافي بعد خصم أثر ضريبة الدخل.

- في حال كان هناك تغير سلبي يكون الأثر مساوي للتغيير أعلاه مع عكس الإشارة.

ب- المخاطر المالية

تتبع الشركة سياسات مالية لإدارة المخاطر المختلفة ضمن استراتيجية محددة وتتولى إدارة الشركة رقابة وضبط المخاطر وإجراء التوزيع الاستراتيجي الأمثل لكل من الموجودات المالية والمطلوبات المالية، وتشمل مخاطر السوق، مخاطر الائتمان ومخاطر السيولة.

وتتبع الشركة سياسة التحوط المالي لكل من الموجودات المالية والمطلوبات المالية كلما دعت الحاجة إلى ذلك، وهو التحوط المتعلق بمخاطر مستقبلية متوقعة.

١ - مخاطر السوق

هي مخاطر تذبذب القيمة العادلة أو التدفقات النقدية للأدوات المالية نتيجة للتغير في أسعار السوق مثل سعر الفائدة وأسعار العملات وأسعار الأسهم، وتنشأ مخاطر السوق نتيجة وجود مراكز مفتوحة في أسعار الفائدة والعملات والاستثمار في الأسهم، وتتم مراقبة هذه المخاطر وفقاً لسياسات وإجراءات محددة ومن خلال لجان متخصصة ومراكز العمل المعنية، تتضمن مخاطر السوق مخاطر أسعار الفائدة ومخاطر أسعار العملات الأجنبية ومخاطر التغير في أسعار الأسهم. يتم قياس مخاطر السوق والرقابة عليها بأسلوب تحليل الحساسية.

مخاطر سعر الفائدة

إن مخاطر أسعار الفائدة هي المخاطر التي تنتج عن التقلبات في القيمة العادلة أو التدفقات النقدية المستقبلية للأدوات المالية بسبب التغيرات في أسعار الفائدة. إن سعر الفائدة على الودائع البنكية هو من ٣,٥% إلى ٤,٢٥% سنوياً (٢٠٢٠ : من ٤,٢٥% - ٥,٢٥% سنوياً)، تقوم الشركة بتخفيف تعرضها لمخاطر أسعار الفائدة من خلال مراقبة التغيرات لمعدلات أسعار الفائدة في السوق وموازنة آجال إستحقاق الموجودات مع المطلوبات ومراقبة فجوات العائد بشكل دوري، وعلى فرض زيادة / نقص سعر الفائدة بمعدل ١% فإن ذلك سيؤدي إلى زيادة / نقص أرباح الشركة بمبلغ (٨٥,٨٧٤) دينار للسنة المنتهية في ٢٠٢١/١٢/٣١ (٧٢,٥٥٨) لعام ٢٠٢٠.

مخاطر العملات الأجنبية

هي مخاطر تغير قيمة الأدوات المالية نتيجة التغير في أسعار العملات الأجنبية، يُعتبر الدينار الأردني عملة الأساس للشركة، يقوم مجلس الإدارة بوضع حدود للمركز المالي لكل عملة لدى الشركة، ويتم مراقبة مركز العملات الأجنبية بشكل يومي ويتم إتباع إستراتيجيات للتأكد من الإحتفاظ بمركز العملات الأجنبية ضمن الحدود المُعتمدة.

إن معظم تعاملات الشركة هي بالدينار الأردني والدولار الأمريكي، وحيث أن سعر صرف الدولار ثابت أمام سعر صرف الدينار الاردني فإن أثر مخاطر العملات غير جوهري على القوائم المالية.

مخاطر أسعار الاسهم

تنتج مخاطر أسعار الأسهم عن التغير في القيمة العادلة للاستثمارات في الأسهم. تعمل الشركة على إدارة هذه المخاطر عن طريق تنويع الاستثمارات في عدة مناطق جغرافية وقطاعات اقتصادية. وبافتراض تغير أسعار الأسهم المدرجة بمعدل ١٠% فإن ذلك سوف يؤدي إلى تخفيض / زيادة أرباح الشركة بقيمة (١٥٨,٧٥٣) دينار لعام ٢٠٢١ (٣٤,٩٣٥) دينار لعام ٢٠٢٠.

٢ - مخاطر الائتمان

مخاطر الائتمان هي المخاطر التي قد تنجم عن عدم قدرة أو عجز الطرف الآخر للأداة المالية عن الوفاء بالتزاماته تجاه الشركة مما قد يؤدي إلى حدوث خسائر. تتمثل مخاطر ائتمان الشركة بشكل أساسي في الودائع لدى البنوك والذمم المدينة، حيث تعمل الشركة على الحد من المخاطر الائتمانية عن طريق التعامل مع البنوك التي تتمتع بسمعة جيدة ووضع حدود ائتمانية لعملائها مع مراقبة الديون غير المسددة. يتمثل الحد الأقصى للمخاطر الائتمانية في القيمة المدرجة للموجودات المالية في القوائم المالية. يشكل رصيد أكبر عميل ما نسبته (٢,٧%) من إجمالي رصيد الذمم المدينة كما في نهاية عام ٢٠٢١ (١,٢%) كما في نهاية عام ٢٠٢٠.

شركة المناصرة للتأمين المساهمة العامة
إيضاحات حول القوائم المالية الموحدة (تتمة)
٣١ كانون الأول ٢٠٢١

٣ - مخاطر السيولة

تتمثل مخاطر السيولة في عدم قدرة الشركة على توفير التمويل اللازم لتأدية لالتزاماتها في تواريخ إستحقاقها، وللوقاية من هذه المخاطر تقوم الإدارة بتنوع مصادر التمويل وإدارة الموجودات والمطلوبات وموائمة آجالها والإحتفاظ برصيد كافٍ من النقد وما في حكمه والأوراق المالية القابلة للتداول.

تراقب الشركة احتياجاتها للسيولة على أساس شهري وتقوم الإدارة بالتأكد من توفر أموال كافية لمقابلة أي التزامات عند نشوئها، تستثمر الشركة جزء من أموالها في أسهم محلية متداولة.

ويخلص الجدول أدناه إستحقاقات الإلتزامات المالية (على أساس الفترة المتبقية للإستحقاق من تاريخ القوائم المالية الموحدة):

٢٠٢١						
أقل من شهر	من شهر إلى ٣ أشهر	من ٣ أشهر إلى ٦ أشهر	من ٦ أشهر حتى سنة واحدة	من سنة واحدة حتى ٣ سنوات	أكثر من ٣ سنوات	المجموع
٣٥٠,٠٠٠	٤٠٠,٠٠٠	٣٥٠,٠٠٠	٢٥٠,٠٠٠	٧,٨٣٤	-	١,٣٥٧,٨٣٤
٥٥٠,٠٠٠	٥٠٠,٠٠٠	٣٥٠,٠٠٠	٦٣٩,٩٤٥	٤٠,١٩٠	-	٢,٠٨٠,١٣٥
٣٠,٠٠٠	١٠,٠٠٠	١٠,٠٠٠	١٠,٠٠٠	٢,٦٤٤	-	٦٢,٦٤٤
٤٠٠,٠٠٠	٣٠٠,٠٠٠	٣٠٠,٠٠٠	٣٠٠,٠٠٠	٩٢,٢١٥	-	١,٣٩٢,٢١٥
٢٧,٣٨٠	-	-	-	-	-	٢٧,٣٨٠
٢٢,٢٢٣	٦٦,٦٦٩	٦٦,٦٦٩	١١١,١١٩	٩٠,٠٠٠	٢٦٩,٩٣٠	١,٤٣٦,٦١٠
١,٣٧٩,٦٠٣	١,٢٧٦,٦٦٩	١,٠٧٦,٦٦٩	١,٣١١,٠٦٤	١,٠٤٢,٨٨٣	٢٦٩,٩٣٠	٦,٣٥٦,٨١٨
٣,٥٠٠,٠٠٠	٣,٠٠٠,٠٠٠	٢,٨٠٠,٠٠٠	٧,٧٧١,٦٢٣	٤,٨٣١,٠٠٥	١,٥٧١,٧٠٣	٢٣,٤٧٤,٣٣١
٢٠٢٠						
أقل من شهر	من شهر إلى ٣ أشهر	من ٣ أشهر إلى ٦ أشهر	من ٦ أشهر حتى سنة واحدة	من سنة واحدة حتى ٣ سنوات	أكثر من ٣ سنوات	المجموع
٣٠٠,٠٠٠	٣٥٠,٠٠٠	٢٥٠,٠٠٠	١٠٠,٠٠٠	٣,٥٠٤	-	١,٠٠٣,٥٠٤
٥٠٠,٠٠٠	٤٠٠,٠٠٠	٣٠٠,٠٠٠	٢٠٠,٠٠٠	١٤٣,٠٨٦	-	١,٥٤٣,٠٨٦
٢٠,٠٠٠	١٠,٠٠٠	١٠,٠٠٠	١٠,٠٠٠	٥,٢٧٠	-	٥٥,٢٧٠
٤٥٠,٠٠٠	٣٠٠,٠٠٠	٢٥٠,٠٠٠	٢٥٠,٠٠٠	١٥٩,٣٦٣	-	١,٤٠٩,٣٦٣
٢٧,٣٨٠	-	-	-	-	-	٢٧,٣٨٠
١,٢٩٧,٣٨٠	١,٠٦٠,٠٠٠	٨١٠,٠٠٠	٥٦٠,٠٠٠	٣١١,٢٢٣	-	٤,٠٣٨,٦٠٣
٣,٠٠٠,٠٠٠	٢,٨٠٠,٠٠٠	٢,٦٠٠,٠٠٠	٦,٠١٤,٧٣٩	٣,٥٠٠,٠٠٠	١,٢٩٧,٨٩١	١٩,٢١٢,٦٣٠

دائنون
ذمم معيدي التأمين الدائنة
مخصصات مختلفة
المطلوبات الأخرى
مخصص ضريبة الدخل
بنوك دائنة
المجموع
مجموع الموجودات (حسب
إستحقاقاتها المتوقعة)

دائنون
ذمم معيدي التأمين الدائنة
مخصصات مختلفة
المطلوبات الأخرى
مخصص ضريبة الدخل
المجموع
مجموع الموجودات (حسب
إستحقاقاتها المتوقعة)

٣٦ - تحليل القطاعات الرئيسية

أ. معلومات عن قطاعات أعمال الشركة

يتم تنظيم الشركة لأغراض إدارية بحيث يتم قياس القطاعات وفقاً للتقارير التي يتم استعمالها من قبل المدير التنفيذي وصانع القرار الرئيسي لدى الشركة وذلك لتشمل قطاع التأمينات العامة ويشمل التأمين ضد الحريق، الحوادث، التأمين البحري، الجوي، الطبي، وأعمال التأمين على المركبات، يشكل هذا القطاع الأساس الذي تستخدمه الشركة لإظهار المعلومات المتعلقة بالقطاعات الرئيسية. يشتمل القطاع أعلاه أيضاً على الإستثمارات وإدارة النقد لحساب الشركة الخاص. تتم المعاملات بين قطاعات الأعمال على أساس أسعار السوق التقديرية وبنفس الشروط التي يتم التعامل بها مع الغير.

ب. معلومات التوزيع الجغرافي

يمثل هذا الإيضاح التوزيع الجغرافي لأعمال الشركة، تمارس الشركة نشاطاتها بشكل رئيسي في المملكة التي تمثل الأعمال المحلية.

فيما يلي توزيع إيرادات الشركة ومصاريفها الرأسمالية حسب القطاع الجغرافي:

داخل المملكة		خارج المملكة		المجموع	
٢٠٢٠	٢٠٢١	٢٠٢٠	٢٠٢١	٢٠٢٠	٢٠٢١
٩,٣٦٩,١٤١	١٥,٢٩٣,٠٨٦	-	-	٩,٣٦٩,١٤١	١٥,٢٩٣,٠٨٦
١٥٩,٣٦٦	١,٦٩٨,٣٥١	-	-	١٥٩,٣٦٦	١,٦٩٨,٣٥١

إجمالي الإيرادات
المصروفات الرأسمالية

٣٧. إدارة رأس المال

١. يتم وضع وتنظيم متطلبات رأس المال من قبل إدارة التأمين. لقد وضعت هذه المتطلبات لضمان وجود هامش ملاءة ملائم. تم وضع أهداف إضافية من قبل الشركة للحفاظ على درجات ائتمانية قوية ونسبة رأس مال عالية من أجل دعم أعمالها وزيادة الحد الأعلى لقيمة المساهمين.
٢. تقوم الشركة بإدارة هيكل رأس المال وإجراء التعديلات اللازمة عليها في ضوء تغيرات ظروف العمل. هذا ولم تقم الشركة بأية تعديلات على الأهداف والسياسات والإجراءات المتعلقة بهيكل رأس المال خلال السنة الحالية والسنة السابقة.
٣. انخفضت نسبة هامش ملاءة الشركة كما في ٣١ كانون الأول ٢٠٢١ عن الحد الأدنى المحدد من قبل البنك المركزي الأردني والبالغ ١٥٠%.

٢٠٢٠	٢٠٢١
٦,٥٢٠,٦٥٦	٦,٦٨٧,٠٢٨
٢,٦٧١,٩٤٩	٣,٣٦٨,٦٢٨
١,٢٠٧,٢٧٢	١,٧٠٤,٧٧٧
١٠٦,٤٠٣	٨٣,٩٠٤
٣,٩٨٥,٦٢٤	٥,١٥٧,٣٠٩
%١٦٤	%١٣٠

رأس المال المتوفر (أ)

رأس المال المطلوب

رأس المال المطلوب مقابل مخاطر الموجودات

رأس المال المطلوب مقابل الإلتزامات الإكتتابية

رأس المال المطلوب مقابل مخاطر معيدي التأمين

مجموع رأس المال المطلوب (ب)

نسبة هامش الملاءة (أ) / (ب)

شركة المنارة للتأمين المساهمة العامة
إيضاحات حول القوائم المالية الموحدة (تتمة)
٣١ كانون الأول ٢٠٢١

٣٨ . تحليل استحقاقات الموجودات والمطلوبات:

يبين الجدول التالي تحليل الموجودات والمطلوبات وفقاً لفترة استردادها أو تسويتها:

المجموع	أكثر من سنة	لغاية سنة	٢٠٢١
الموجودات:			
٨,٥٧٨,٧٦٧	-	٨,٥٧٨,٧٦٧	ودائع لدى البنوك
١,٩٧٢,١٢٩	-	١,٩٧٢,١٢٩	موجودات مالية بالقيمة العادلة من خلال الدخل الشامل الآخر
١٩٠,١٤٢	-	١٩٠,١٤٢	موجودات مالية بالكلفة المطفأة
١,٢٣١,٥٨٦	١,٢٣١,٥٨٦	-	استثمارات عقارية
٧٠٠,٣٢٦	-	٧٠٠,٣٢٦	نقد في الصندوق ولدى البنوك
٢,٢٨٠,٣٠٩	١٤,١٦٠	٢,٢٦٦,١٤٩	شيكات برسم التحصيل
٢,٤٥٤,٢٧٩	-	٢,٤٥٤,٢٧٩	مدينون - صافي
٤١٤,٦٥٧	-	٤١٤,٦٥٧	ذمم معيدي التأمين المدينة
١,٢٦٢,٧٨٠	١,٢٦٢,٧٨٠	-	موجودات ضريبية مؤجلة
٣,٨٩٣,٩٨٨	٣,٨٠٦,٥٥٠	٨٧,٤٣٨	ممتلكات ومعدات - صافي
٤٩٥,٣٦٨	٨٧,٦٣٢	٤٠٧,٧٣٦	موجودات أخرى
٢٣,٤٧٤,٣٣١	٦,٤٠٢,٧٠٨	١٧,٠٧١,٦٢٣	مجموع الموجودات
المطلوبات:			
٦,٤٥٧,١٨٨	-	٦,٤٥٧,١٨٨	صافي مخصص الأقساط غير المكتسبة
٥,٧٧٧,٠١٣	١,٠٠٠,٠٠٠	٤,٧٧٧,٠١٣	صافي مخصص الادعاءات
١,٣٥٧,٨٣٤	٧,٨٣٤	١,٣٥٠,٠٠٠	دائنون
١,٤٣٦,٦١٠	١,١٦٩,٩٣٠	٢٦٦,٦٨٠	بنوك دائنة
٢,٠٨٠,١٣٥	٤٠,١٩٠	٢,٠٣٩,٩٤٥	ذمم معيدي التأمين الدائنة
٦٢,٦٤٤	٢,٦٤٤	٦٠,٠٠٠	مخصصات مختلفة
٢٧,٣٨٠	-	٢٧,٣٨٠	مخصص ضريبة الدخل
١,٣٩٢,٢١٥	٩٢,٢١٥	١,٣٠٠,٠٠٠	مطلوبات أخرى
١٨,٥٩١,٠١٩	٢,٣١٢,٨١٣	١٦,٢٧٨,٢٠٦	مجموع المطلوبات
٤,٨٨٣,٣١٢	٤,٠٨٩,٨٩٥	٧٩٣,٤١٧	الصافي

شركة المنارة للتأمين المساهمة العامة
إيضاحات حول القوائم المالية الموحدة (تتمة)
٣١ كانون الأول ٢٠٢١

٢٠٢٠	لغاية سنة	أكثر من سنة	المجموع
الموجودات:			
٧,٢٤٨,٥٨٠	-	٧,٢٤٨,٥٨٠	ودائع لدى البنوك
٧٣٣,٩٤٣	-	٧٣٣,٩٤٣	موجودات مالية بالقيمة العادلة من خلال الدخل الشامل الآخر
٢٠,٠٠٠	٢١٤,١٧٩	٢٣٤,١٧٩	موجودات مالية بالكلفة المطفأة
-	١,٢٣١,٥٨٦	١,٢٣١,٥٨٦	استثمارات عقارية
١,٠٥٢,٦٤٢	-	١,٠٥٢,٦٤٢	نقد في الصندوق ولدى البنوك
٢,٣٧٩,٣١٩	-	٢,٣٧٩,٣١٩	شيكات برسم التحصيل
٢,١٠٥,٣٨٦	-	٢,١٠٥,٣٨٦	مدينون - صافي
٤٥٢,١٢١	-	٤٥٢,١٢١	ذمم معيدي التأمين المدينة
-	١,٠٩٢,٨٢٧	١,٠٩٢,٨٢٧	موجودات ضريبية مؤجلة
٩٥,١٦٢	٢,١٨٨,٠٤٤	٢,٢٨٣,٢٠٦	ممتلكات ومعدات - صافي
٣٢٧,٥٨٦	٧١,٢٥٥	٣٩٨,٨٤١	موجودات أخرى
١٤,٤١٤,٧٣٩	٤,٧٩٧,٨٩١	١٩,٢١٢,٦٣٠	مجموع الموجودات
المطلوبات:			
٦,١١١,٦٠٥	-	٦,١١١,٦٠٥	صافي مخصص الأقساط غير المكتسبة
٢,٥٦٥,٥٥٤	١,٠٠٠,٠٠٠	٣,٥٦٥,٥٥٤	صافي مخصص الادعاءات
١,٠٠٣,٥٠٤	٣,٥٠٤	١,٠٠٧,٠٠٨	دائنون
١,٤٠٠,٠٠٠	١٤٣,٠٨٦	١,٥٤٣,٠٨٦	ذمم معيدي التأمين الدائنة
٥٠,٠٠٠	٥,٢٧٠	٥٥,٢٧٠	مخصصات مختلفة
٢٧,٣٨٠	-	٢٧,٣٨٠	مخصص ضريبة الدخل
١,٢٥٠,٠٠٠	١٥٩,٣٦٣	١,٤٠٩,٣٦٣	مطلوبات أخرى
١٢,٤٠٤,٥٣٩	١,٣١١,٢٢٣	١٣,٧١٥,٧٦٢	مجموع المطلوبات
٢,٠١٠,٢٠٠	٣,٤٨٦,٦٦٨	٥,٤٩٦,٨٦٨	الصافي

٣٩ . القضايا المقامة على الشركة

بلغت قيمة القضايا المقامة على الشركة (٢,٥٩٤,٣٠٠) دينار كما في ٣١ كانون الأول ٢٠٢١، مقابل (٢,٠٧٨,٣٩١) دينار كما في ٣١ كانون الأول ٢٠٢٠. وفي رأي الإدارة والمستشار القانوني للشركة أن المخصصات المأخوذة مقابل تلك القضايا كافية ولا داعي لأخذ مخصصات إضافية.

٤٠ . الالتزامات المحتملة

يوجد على الشركة كما بتاريخ القوائم المالية الموحدة التزامات تتمثل في كفالات بنكية بلغت (١٥,٠٠٠) دينار، بلغت تأميناتها النقدية (١٠,٥٠٠) دينار.

٤١ . الأحداث اللاحقة

لا يوجد أحداث لاحقة قد تؤثر بشكل جوهري على القوائم المالية الموحدة كما في ٣١ كانون الأول ٢٠٢١.

شركة المنارة للتأمين المساهمة العامة
إيضاحات حول القوائم المالية الموحدة (تتمة)
٣١ كانون الأول ٢٠٢١

٤٢ . تعديل وإعادة إصدار القوائم المالية الموحدة
قام مجلس إدارة الشركة بتعديل وإعادة إصدار القوائم المالية الموحدة عن السنة المالية المنتهية في ٣١ كانون الأول ٢٠٢١، وذلك بالتنسيق مع البنك المركزي الأردني وإستناداً إلى نتائج تقرير الخبير الإكتواري المعين من قبل الشركة، حيث تم إجراء التعديلات التالية:

المبلغ	التعديل
٦٩٥,٨٢٦	زيادة مخصص الإبداعات غير المبلغة لفرع تأمين المركبات
٤٩٣,٦٧٦	تخفيض مستردات الرجوع على الأفراد لفرع تأمين المركبات
٢٦٢,٦٨٣	زيادة الموجودات الضريبية المؤجلة