



دار الدواء
Dar Al Dawa

شركة دار الدواء للتنمية والاستثمار
المساهمة العامة المحدودة



التقرير السنوي السادس والأربعين لمجلس الإدارة والقوائم
المالية الموحدة عن السنة المنتهية في ٣١-١٢-٢٠٢١

www.dadgroup.com



حضرة صاحب الجلالة الهاشمية
الملك عبد الله الثاني ابن الحسين المعظم حفظه الله



صَاحِبُ الشُّهُورِ الْمَلَكِي
الْأَمِيرُ الْحُسَيْنُ بْنُ عَبْدِ اللَّهِ الثَّانِي وَالْمَلِكُ إِعْمَادُ الْمُعَظَّمِ

مجلس الإدارة

السيد أكرم عبد الطيف جراب / رئيس مجلس الإدارة	الصيدلي
السيد أسامة محمد مرتضى يعيث / نائب رئيس مجلس الإدارة	الصيدلي

الأعضاء

السيد عبد الرحيم نزار جردانة	الصيدلي
المؤسسة العامة للضمان الاجتماعي :	السادة
ويمثلها الدكتور حسن السعد (المقعد الأول) حتى تاريخ ١٧ شباط ٢٠٢١.	
ويمثلها السيد فراس شطناوي (المقعد الأول) حتى تاريخ ١٧ تشرين الأول ٢٠٢١.	
ويمثلها السيد عصام منصور السجلاوي (المقعد الأول) من تاريخ ١٧ تشرين الأول ٢٠٢١.	
ويمثلها الدكتور قاسم الزعبي (المقعد الثاني) حتى تاريخ ١٦ أيار ٢٠٢١.	
ويمثلها السيد فاروق عبد الحليم طاهر الحديدي (المقعد الثاني) من تاريخ ١٦ أيار ٢٠٢١.	
السيد منذر نبيه حسن الشبلبي	الصيدلي
السيد رمزي رؤوف جريس سلفيتي	
شركة أبو جابر إخوان :	السادة
ويمثلها السيد زيد فريد نصيف	
شركة عبد الرحيم جردانة وأولاده :	السادة
ويمثلها المهندس السيد مهند أكرم عبد الطيف جراب	
عدنان خلف حامد المواعير	السيد
أسامة منير عوطن فتالة	السيد
برائيس وثرهاوس كوبرز	مدققو الحسابات

كلمة رئيس مجلس الإدارة

الأخوة المساهمين الكرام،،،

السلام عليكم ورحمة الله وبركاته،

باسمى وبإسم أعضاء مجلس الإدارة ترحب بكم بالهيئة العامة السادسة والأربعين لشركة دار الدواء للتنمية والاستثمار المساهمة العامة المحدودة واسمحوا لي بأن أقدم لحضراتكم التقرير السنوي السادس والأربعين والذي يتضمن ملخصاً عن أعمال الشركة وإنجازاتها وحساباتها الختامية عن السنة المالية المنتهية في ٢٠٢١/١٢/٣١ والخطة المستقبلية لها.

حضرات السادة المساهمين،،،

خلال عام ٢٠٢١ تمكنت الشركة مجدداً من التصمود أمام تداعيات جائحة كورونا حيث بدأ الاقتصاد العالمي بالتعافي تدريجياً وبدأ بتعويض جزء من خسائر عام ٢٠٢٠ خاصة بعد التخفيف من بعض القيود على القطاعات المختلفة وكان متوقعاً أن تنتهي الأزمة الصحية والاقتصادية في عام ٢٠٢١ حتى ظهرت أزمات متعددة من نوع جديد أبرزها أزمة الامدادات والتضخم والطاقة وأسعار السلع والنسجن والملاحة البحرية حيث وضعت الاقتصاد العالمي أمام تحديات جديدة أكثر صعوبة والتي بموجبها أثرت على مختلف القطاعات ولم تكن شركتنا بمنأى عن مواجهة تلك الأزمات والظروف الاستثنائية، ومع ذلك تمكنت الشركة من المحافظة على نهجها في تطوير العمل واستقرار الأسواق ومواجهة التحديات.

لقد واجهت الشركة خلال العام المنصرم مجموعة من التحديات التي أثرت جوهرياً على أداء الشركة عما كان مخططاً له نتيجة مجموعة من العوامل أهمها:

- تغيير في الإدارات العليا ومدراء بعض الدول والاقسام.
- تأخر بعض الإجراءات في السوق الجزائري مما أدى إلى تأخر تسجيل المستحضرات والذي كان له أثر سلبي وكبير في تحقيق النتائج المرجوة التي كانت ستعكس إيجاباً بشكل جوهري على أداء الشركة.

ومع ذلك تمكنت الشركة خلال العام الماضي ورغم صعوبة الأمور من المحافظة على تحسين الأداء من خلال تحسين الربحية من العمليات التشغيلية رغم الصعوبات والتحديات التي واجهتها.

واسمحوا لي بأن أشارككم بمجموعة من أهم الانجازات:

- ١- تبني خطة نمو استراتيجية طموحة للاستمرار في إيجاد فرص جديدة من خلال استقطاب شراكات استراتيجية لتقوية تنافسية الشركة في الأسواق.
- ٢- الاستثمار في ضبط النفقات وزيادة الكفاءات التشغيلية من أجل خفض كلف الإنتاج وإيجاد البدائل المناسبة بالرغم من استمرار زيادة أسعار المواد الخام وزيادة الطلب عليها عالمياً.
- ٣- الاستثمار في تحديث العديد من خطوط الإنتاج لضمان المحافظة على الجودة والتنوعية بأعلى درجاتها.

- ٤- الحرص الدائم على استقطاب الكفاءات من ذوي الخبرة والمهارة في القطاع الدوائي لرفع الانتاجية والكفاءة وكذلك الحرص على استمرارية التدريب للكوادر المختلفة والتي تسهم في النهوض بأعمال الشركة.
- ٥- التوقيع مع وكلاء جدد خاصة في الاسواق الافريقية من اجل اقتناص الفرص لزيادة المبيعات في تلك الاسواق.
- ٦- العمل الدؤوب والمستمر لقسم الابحاث والتطوير من اجل طرح اصناف جديدة في الاسواق المحلية والخارجية والتي كان لها اثر جيد في تحسين نوعية الادوية المقدمة في الاسواق وسيكون لها الاثر الكبير في زيادة مبيعات الشركة وتحسين ربحيتها في المستقبل.
- ٧- الانتهاء من استكمال بناء مصنع السيفتوسورينات في الجزائر والبدء بتقديم الملفات لاعتمادها من الوزارات المعنية من اجل تسريع تسجيل الاصناف الجديدة والتي سئسم بشكل مباشر في زيادة المبيعات في السوق الجزائري والذي سينعكس ايجابا على الشركة ككل.
- ٨- تم تنفيذ مشاريع الطاقة والتي كان لها الاثر الايجابي في تخفيض المصاريف وتخفيف العبء على الشركة.
- ٩- اعادة هيكلة القروض وتخفيض الفوائد حيث انعكس بشكل مباشر في تخفيض كلف التمويل.

كما اود ان اغتنم هذه الفرصة لاتوجه بالشكر الجزيل إلى مساهميننا الكرام و اتقدم بالشكر والتقدير للاخوة الزملاء في اعضاء مجلس الادارة على دورهم ودعمهم المتواصل في سبيل تقدم الشركة واستمرار ازدهارها، والشكر موصول ايضا الى جميع موظفينا الذين عملوا بلا كلل او ملل لتحقيق تطلعات الشركة.

واتمنى من الله العلي العظيم ان ترتقي مسيرة شركتكم دار الدواء لمستوى طموحاتكم وخدمة وطننا الحبيب الأردن.

رئيس مجلس الإدارة
أكرم عبد اللطيف جراب



تقرير مجلس الإدارة

تقرير مجلس الإدارة بناء على تعليمات هيئة الأوراق المالية:

(١ - أ) أنشطة الشركة الرئيسية:

من أهم أنشطة الشركة تصنيع المنتجات الدوائية والكيميائية والصيدلانية وملحقاتها والقيام باستيراد الأدوية من الخارج ومن أهم أنشطة الشركات التابعة تصنيع أغذية وحليب الأطفال وتسويق وتوزيع منتجات دار الدواء وتصنيع بعض المنتجات الدوائية والقيام بالأنشطة الاستثمارية.

(١ - ب) أماكن الشركة الجغرافية وعدد الموظفين في كل منها:

*المصانع:

تتواجد مصانع الشركة الأم في ناعور على مساحة من الأرض مملوكة لشركة تبلغ حوالي ثلاثة وثلاثون دونماً تشتمل على أربعة مصانع، إضافة إلى مستودعات لتخزين المواد الأولية ومواد التعبئة والتغليف والمواد الجاهزة ومستودع مستقل للمواد القابلة للاشتعال، وتشمل المباني أيضاً جميع دوائر الشركة الإدارية والمالية ٥٨٥ موظفاً حتى نهاية كانون الأول لعام ٢٠٢١ والرقابية وغيرها ويبلغ عدد موظفيها.

*إدارة المبيعات والتسويق:

متواجدة في منطقة خلدا - عمان (مستأجرة) تشغلها دوائر المبيعات والتسويق ويبلغ عدد موظفيها ٥٩ موظفاً حتى نهاية كانون الأول لعام ٢٠٢١.
لا توجد فروع للشركة داخل المملكة الأردنية الهاشمية أو خارجها.

(١ - ج) حجم الاستثمار الرأسمالي للشركة:

بلغ حجم الاستثمار الرأسمالي لمجموعة ممثلاً بإجمالي الممتلكات والألات والمعدات والمشاريع تحت التنفيذ حوالي ٣٤,١٢١,٢٨٧ ديناراً كما بتاريخ ٢٠٢١/١٢/٣١.

(٢) الشركات التابعة للشركة :

الرقم	اسم الشركة التابعة	النسبة المملوكة	النسبة المملوكة	النسبة المملوكة	النسبة المملوكة	النسبة المملوكة	النسبة المملوكة	النسبة المملوكة	النسبة المملوكة
١	شركة دار الدواء - الجوار - الأردن	١٠٠%	١٠٠%	١٠٠%	١٠٠%	١٠٠%	١٠٠%	١٠٠%	١٠٠%
٢	شركة دار الدواء - الجوار - الأردن	١٠٠%	١٠٠%	١٠٠%	١٠٠%	١٠٠%	١٠٠%	١٠٠%	١٠٠%
٣	شركة دار الدواء - الجوار - الأردن	١٠٠%	١٠٠%	١٠٠%	١٠٠%	١٠٠%	١٠٠%	١٠٠%	١٠٠%
٤	شركة دار الدواء - الجوار - الأردن	١٠٠%	١٠٠%	١٠٠%	١٠٠%	١٠٠%	١٠٠%	١٠٠%	١٠٠%
٥	شركة دار الدواء - الجوار - الأردن	١٠٠%	١٠٠%	١٠٠%	١٠٠%	١٠٠%	١٠٠%	١٠٠%	١٠٠%
٦	شركة دار الدواء - الجوار - الأردن	١٠٠%	١٠٠%	١٠٠%	١٠٠%	١٠٠%	١٠٠%	١٠٠%	١٠٠%
٧	شركة دار الدواء - الجوار - الأردن	١٠٠%	١٠٠%	١٠٠%	١٠٠%	١٠٠%	١٠٠%	١٠٠%	١٠٠%
٨	شركة دار الدواء - الجوار - الأردن	١٠٠%	١٠٠%	١٠٠%	١٠٠%	١٠٠%	١٠٠%	١٠٠%	١٠٠%
٩	شركة دار الدواء - الجوار - الأردن	١٠٠%	١٠٠%	١٠٠%	١٠٠%	١٠٠%	١٠٠%	١٠٠%	١٠٠%
١٠	شركة دار الدواء - الجوار - الأردن	١٠٠%	١٠٠%	١٠٠%	١٠٠%	١٠٠%	١٠٠%	١٠٠%	١٠٠%

(٣ - أ) أسماء أعضاء مجلس الإدارة ونبذة تعريفية عن كل واحد منهم:

<p>١. رئيس مجلس الإدارة</p> <p>الصيدني أكرم عبد اللطيف جراب رئيس مجلس إدارة شركة دار الدواء اعتباراً من ٢٠١٨-١٢-١٩.</p> <ul style="list-style-type: none"> • رئيس مجلس إدارة بنك القدس - فلسطين. • رئيس مجلس إدارة الشركة العربية للعلوم والثقافة (جامعة قاسيون) - سوريا. • رئيس هيئة المديرين لشركة اليمامة للمواد الزراعية المساهمة المحدودة - الأردن. • رئيس مجلس إدارة مجموعة شركات الكرمل - الأردن. • عضو مجلس إدارة ومجلس تنفيذي (بنك الجزيرة السوداني الأردني) - السودان. • عضو مجلس إدارة شركة القدس العقارية - فلسطين. • رئيس مجلس إدارة ومالك شركة Cometa Scientific بريطانيا. • رئيس مجلس إدارة ومالك - Cumberland Nottingham Health Care Ltd. بريطانيا. <p>تاريخ الميلاد: ١٩٤٨.</p> <p>الدرجة العلمية: بكالوريوس صيدلة جامعة بغداد ، ماجستير إدارة أعمال - جامعة ترهم - بريطانيا.</p>	<p>٢. نائب رئيس مجلس الإدارة</p> <p>الصيدني أسامة محمد مرئضي يعيش، نائب رئيس مجلس إدارة شركة دار الدواء.</p> <ul style="list-style-type: none"> • عضو مجلس إدارة مستودع أثيراء للمواد الطبية. • نائب رئيس هيئة المديرين لشركة الدار الأردنية للاستثمار. • لديه خبرة طويلة في إدارة شركات أدوية عالمية - منطقة الشرق الأوسط وأفريقيا. <p>تاريخ الميلاد: ١٩٦٣-٧-١٧.</p> <p>الدرجة العلمية: بكالوريوس صيدلة، ودبلوم عالي إدارة عليا، ودبلوم عالي لتقنية الأداء.</p>
<p>٣. عضو مجلس الإدارة</p> <p>الصيدلي عبد الرحيم نزار عبد الرحيم جردانة.</p> <p>رئيس مجلس الإدارة لغاية تاريخ ٢٠١٨-١١-٢٢ مع احتفاظه بعضوية مجلس الإدارة.</p> <ul style="list-style-type: none"> • رئيس مجلس إدارة شركة دار الغذاء. • رئيس هيئة مشيري الشركة العربية الاستشارية للصناعات الدوائية، وشركة اندار الأردنية للاستثمار. • عضو مجلس إدارة في البنك الأردني للاستثمار والتمويل. • نائب رئيس مجلس إدارة بنك القدس في رام الله. • كذلك يعمل السيد عبد الرحيم في مجال الزراعة والتصنيع الغذائي. <p>تاريخ الميلاد: ١٩٦٢-١-٢٤.</p> <p>الدرجة العلمية: بكالوريوس صيدلة.</p>	<p>٤. عضو مجلس الإدارة</p> <p>السادة المؤسسة العامة للضمان الاجتماعي.</p> <p>يمثلها الدكتور حسن محمد نعيم سعد (في المقعد الأول) بتاريخ ٢٠١٨-٢-١٨ و انتهى تمثيله بتاريخ ٢٠٢١-٢-١٧.</p> <p>تاريخ الميلاد: ١٩٦١-٢-١٥.</p> <p>الدرجة العلمية: بكالوريوس طب وجراحة عامة جامعة دمشق.</p>

٥. عضو مجلس الإدارة	السادة المؤسسة العامة للضمان الاجتماعي يمثلها السيد فراس علي عبد القادر شطناوي (في المقعد الأول) بتاريخ ٢٠٢١-٢٠١٧ وانتهى تمثيله بتاريخ ٢٠٢١-١٠-١٧. تاريخ الميلاد: ١٩٦٨-٧-٢. الدرجة العلمية: شهادة الماجستير واليكالوريوس في صحة البيئة والسلامة المهنية.
٦. عضو مجلس الإدارة	السادة المؤسسة العامة للضمان الاجتماعي يمثلها السيد عصام منصور أحمد السجلاوي (في المقعد الأول) بتاريخ ٢٠٢١-١٠-١٧ وانتهى تمثيله بتاريخ ٢٠٢١-٥-٠٦. تاريخ الميلاد: ١٩٦٦-٥-٠٦. الدرجة العلمية: شهادة البكالوريوس في المحاسبة.
٧. عضو مجلس الإدارة	السادة المؤسسة العامة للضمان الاجتماعي يمثلها الدكتور قاسم سعيد موسى الزعبي (في المقعد الثاني) بتاريخ ٢٠٢١-٠٦-١٢ وانتهى تمثيله بتاريخ ٢٠٢١-٥-١٦. تاريخ الميلاد: ١٩٦١/٩/٧. الدرجة العلمية: دكتوراه في الاقتصاد من جامعة لاهور - إيطاليا.
٨. عضو مجلس الإدارة	السادة المؤسسة العامة للضمان الاجتماعي يمثلها السيد فاروق عبد الحليم طاهر الحديدي (في المقعد الثاني) بتاريخ ٢٠٢١-٥-١٦ وانتهى تمثيله بتاريخ ٢٠٢١-٠٣/٢١. الدرجة العلمية: ماجستير اقتصاد من الجامعة الأمريكية واشنطن.
٩. عضو مجلس الإدارة	الصيدلي منذر نبيه حسن النابلسي • عضو مجلس إدارة شركة دار الدواء. • مدير عام مستودع أدوية نبيه النابلسي. • نائب رئيس مجلس الإدارة لشركة ألفا للأدوية. • عضو مجلس إدارة لأكثر من شركة مساهمة خاصة. تاريخ الميلاد: ١٩٦١-١٠-٢٣. الدرجة العلمية: بكالوريوس صيدلة.
١٠. عضو مجلس الإدارة	المهندس رمزي رؤوف جريس سلفيتي • عضو مجلس إدارة شركة دار الدواء. • مدير عام شركة المتابعة للإسكان. تاريخ الميلاد: ١٩٦٤-٧-٠٨. الدرجة العلمية: ماجستير هندسة.
١١. عضو مجلس الإدارة	السيد أسامة منير عوض فقالة • عضو مجلس إدارة في شركة دار الدواء للتنمية والاستثمار اعتباراً من تاريخ ٢٠١٨-٣-٢٨. تاريخ الميلاد: ١٩٦٦/٣/٥. المؤهل العلمي: بكالوريوس علوم الحاسوب.

١٢. عضو مجلس الإدارة

- السيدة شركة أبو جابر إخوان ويمثلها السيد زيد فريد عبده ناصيف.
- الرئيس التنفيذي لشركة سند المتحدة للاستثمارات المالية، جزء من مجموعة البنك الأردني الكويتي.
- عضو مجلس إدارة شركة الخطوط البحرية الوطنية الأردنية م.ع.م.
- عضو مجلس إدارة في شركة المتحدة للتأمين.
- عضو في شركة الأردن لتطوير المشاريع السياحية.
- عضو في شركة الثقة للنقل الدولي.
- تاريخ الميلاد: ١٩٧٨-١٢-٦.
- الدرجة العلمية: ماجستير مالية شركات.

١٣. عضو مجلس الإدارة

- شركة عبد الرحيم جردانة وأولاده يمثلها المهندس مهند أكرم عبد الطيف جراب، الذي تم تعيينه كممثل عنها بتاريخ ١٣-١٢-٢٠١٨:
- مدير عام مؤسسة الكرمل للتجارة الدولية والمخصصة بالأجهزة المختبرية والطبية والأبوية.
- مدير تنفيذي للمكتب الإقليمي لشركة Cometa Scientific الإنجليزية.
- مساهم رئيس في كل من بنك القدس في فلسطين وبنك الجزيرة السودانية الأردني في السودان.
- عضو مجلس إدارة شركة المؤسسة العربية للفنادق وعضو تنفيذي فيها في فلسطين.
- عضو مجلس إدارة شركة القدس العقارية فلسطين.
- عضو مجلس إدارة الشركة العربية للعلوم والثقافة (جامعة قاسيون- سوريا).
- تاريخ الميلاد: ١٩٧٨-٣-٢٩.
- الدرجة العلمية: بكالوريوس في الهندسة الصناعية، وماجستير في الهندسة الصناعية - جامعة Loughborough-UK.

١٤. عضو مجلس الإدارة

- المهندس عثمان خلف حامد السوايع
- تاريخ الميلاد: ١٩٦٠-٨-٢١.
- الدرجة العلمية: ماجستير في الهندسة المدنية - إيطاليا.
- عمل منذ تخرجه ولغاية ٢٠٠١ مع إحدى كبرى شركات الايطالية (Trevi Foundation).
- من ٢٠٠٢/٧/١ ولغاية ٢٠٠٦/٦/٣٠ أسس وعمل مديراً للشركة الأردنية الاوربية للرخام والجرانيت والبلاط في منطقة القسطل.
- عضو مجلس النواب السابع عشر ٢٠١٣ - ٢٠١٦.
- عضو في جمعية الاتحاد من أجل المتوسط عامي ٢٠١٣ و ٢٠١٦.
- عضو في التجمع الديمقراطي اللبناني.
- تم تعيينه عضو مجلس إدارة اعتباراً من ٢٠١٩/٤/٢٧.

(٣ - ب) أسماء ورواتب أشخاص الإدارة العليا ونبذة تعريفية عن كل واحد منهم:

<p>١. المدير العام</p> <p>الدكتور معن عبد الحميد عبدالله عبدالحافظ، المولود بتاريخ ١٩٧٣/٠٤/٢٧، يحمل شهادة البكالوريوس في الصيدلة من الجامعة الأردنية في عام ١٩٩٥، ويحمل شهادة الماجستير في إدارة الأعمال بخصيص: المالية/ إدارة عمليات/ التسجيل/ التسويق من جامعة سكرانتون في الولايات المتحدة الأمريكية عام ٢٠٠٤، حاصل على العديد من الجوائز في المجالات العلمية والعملية وعضو مشارك في المؤتمرات، له خبرة واسعة تزيد عن ٢٤ عام في مجال الصناعة الدوائية من تسويق وتسجيل وتصنيع وإدارة شركات في منطقة الشرق الأوسط وشمال أفريقيا، تم تعيينه مدير عام لشركة دار الدواء بتاريخ ٢٠١٩/٠٤/٠٧.</p>	
<p>٢. نائب المدير العام لشؤون العمليات (السابق)</p> <p>السيد جمال أبو الهوى المولود عام ١٩٦٤، يحمل شهادة الدبلوم في الصيدلة ويحمل شهادة البكالوريوس في الكيمياء التطبيقية من جامعة العلوم التطبيقية عام ١٩٩٥، له خبرة واسعة في الصناعات الدوائية تزيد عن ٣٢ عام، وله إسهامات في مجال تطوير الأعمال للصناعات الدوائية كما عمل مدير عام في أكثر من شركة محلية ودولية، حمل منصب عضو مجلس إدارة في إحدى شركات الأدوية الأردنية ورئيس مجلس إدارة لشركة انتشارات للصناعات الدوائية، تم تعيينه نائباً للمدير العام لشؤون العمليات بشركة دار الدواء بتاريخ ٢٠٢٠/٠٢/١٩ وانتهى عقده بتاريخ ٢٠٢١/١٠/٣١.</p>	
<p>٣. نائب المدير العام لشؤون العمليات</p> <p>السيد محمد عصياح الصوص المولود عام ١٩٦٢، يحمل شهادة البكالوريوس في الكيمياء، ويحمل شهادة الماجستير في إدارة الأعمال وقد تقلد عدة مناصب في إدارة العمليات في كبرى الشركات المتخصصة بالصناعات الدوائية، تم تعيينه نائباً للمدير العام لشؤون العمليات بشركة دار الدواء بتاريخ ٢٠٢١/١٢/١.</p>	
<p>٤. نائب المدير العام للشؤون المالية</p> <p>السيد شادي شاهر حمدي سقاف الحنيط، المولود بتاريخ ١٩٧٧/٠٧/١٧، يحمل شهادة البكالوريوس في المحاسبة من الجامعة الأردنية في عام ١٩٩٨، ويحمل شهادة الماجستير في المحاسبة من الأكاديمية العربية للعلوم الإدارية والمصرفية والمالية في الأردن في عام ٢٠٠٥، له خبرة واسعة تزيد عن ٢٢ عاماً في مجال صناعة الأدوية في المالية والأعمال والإدارة، تم تعيينه نائب المدير العام للشؤون المالية بشركة دار الدواء بتاريخ ٢٠١٩/٠٦/٢٦.</p>	
<p>٥. نائب المدير العام للشؤون العلمية</p> <p>الدكتور إسماعيل محمود إسماعيل خليفة، المولود بتاريخ ١٩٧٠/٨/٢٣، يحمل شهادة الدكتوراة في الصيدلة الطبيعية والصناعية من جامعة بورنو في الولايات المتحدة الأمريكية عام ٢٠٠٠، التحق بشركة دار الدواء اعتباراً من ٢٠٠١/٠٥/١.</p>	
<p>٦. مدير الإدارة المالية المؤسسي</p> <p>السيد مهدي سامر عبد القادر الصالح المولود بتاريخ ١٩٨٠/١/١، يحمل شهادة البكالوريوس في المحاسبة عام ٢٠٠١، لديه خبرة تزيد عن ٢٠ سنة في مجالات التدقيق والإدارة المالية في عدة شركات في الأردن وقطر، التحق بشركة دار الدواء بتاريخ ٢٠١٨/٠٢/١٨.</p>	

٧. محامي ومستشار قانوني

السيد مضر إبراهيم قاسم القاسم، المولود بتاريخ ١٩٧٧/٩/٣٠، يحمل شهادة البكالوريوس في القانون عام ٢٠٠٠، حاصل على إجازة المحاماة من نقابة المحامين، لديه خبرة تزيد عن ١٧ عاماً في مجالات المحاماة والاستشارات القانونية، تقلد العديد من المناصب في عدة شركات بالأردن وفي الإمارات، التحق بشركة دار الدواء اعتباراً من ٢٠١١/١٢/٠٢.

(٤) أسماء كبار مالكي الأسهم وعدد الأسهم المملوكة لكل منهم مقارنة مع السنة السابقة:
فيما يلي قائمة لكبار مالكي الأسهم الاعتباريين والطبيين الذين يمتلكون ٥ % أو أكثر من رأسمال الشركة:

الرقم	الاسم	عدد الأسهم كما في ٢٠٢١-١٢-٣١	النسبة %	عدد الأسهم كما في ٢٠٢٠-١٢-٣١	النسبة %
١	المؤسسة العامة للضمان الاجتماعي	٦,٨٠٦,٦٤١	١٩,٤٥ %	٤,٨٦١,٨٨٧	١٩,٤٥ %
٢	السيد / سفيان رجب حسين حسين	٤,٢٤١,٥٥٢	١٢,١٢ %	٣١٧,٠٨٥	١,٢٧ %
٣	السيد / عبد الرحيم تزار عبد الرحيم جردانه	٢,٨٧٧,٢٩٢	٨,٢٢ %	١,٧٧٤,٤٦٩	٧,١ %

(٥) الوضع التنافسي للشركة ضمن قطاع نشاطها :

تحتل شركة دار الدواء مكانة مرموقة في السوق الأردني و منطقة الشرق الأوسط و شمال إفريقيا وفي الكثير من أسواق التصدير المختلفة وتتميز منتجاتها بالجودة العالية والتنوع في مختلف الزمر العلاجية والسمعة الطيبة. تعتبر الشركة ضمن أكبر ثلاث شركات اردنية في صناعة الادوية في الأسواق الخمسة الكبرى في المنطقة في القطاع الخاص، وتعتبر أسواق الأردن والجزائر والعراق والخليج العربي هي الأسواق الرئيسية للشركة، والعمل جاري على فتح أسواق جديدة. تم طرح العديد من العلاجات والمستحضرات الجديدة خلال العام ٢٠٢١ في أسواق الشركة وتم الانتهاء أيضاً من العديد من الدراسات التسويقية لطرح المزيد من العلاجات والمستحضرات الصيدلانية المتميزة خلال العام ٢٠٢٢.

(٦) درجة الاعتماد على موردين محليين أو عملاء رئيسيين محلياً وخارجياً :

- الموردون الرئيسيون:
ليس لشركة دار الدواء للتنمية والاستثمار بشكل عام موردين رئيسيين محلياً وخارجياً يشكلون ١٠٪ فأكثر من إجمالي المشتريات.

• العملاء الرئيسيون:

الرقم	اسم العميل	نسبة التعامل من إجمالي المبيعات أو إيرادات الشركة
١	شركة دار الصحة للمستلزمات الطبية	١٠٪
٢	شركة كميال الدولية	١٢٪
٣	مؤسسة الصالحية - السعودية	٢٣٪

(٧) الحماية الحكومية أو الامتيازات التي تتمتع بها الشركة أو أي من منتجاتها بموجب القوانين والأنظمة أو غيرها :

لا يوجد أي حماية حكومية أو امتيازات تتمتع بها الشركة أو أي من منتجاتها بموجب القانون والأنظمة أو غيرها.
لا يوجد أي براءات اختراع أو حقوق امتياز حصلت الشركة عليها.

(٨) القرارات الصادرة عن الحكومة أو المنظمات الدولية أو غيرها التي لها أثر مادي على عمل الشركة أو منتجاتها أو قدرتها التنافسية:

لا يوجد أي قرارات جديدة صدرت عن الحكومة أو المنظمات الدولية أو غيرها في عام ٢٠٢١ كان لها أثر مادي على عمل الشركة أو منتجاتها أو قدرتها التنافسية.
تقوم الشركة بتطبيق معايير التصنيع الجيد (GMP) حيث حصلت على شهادات GMP نافذة المفعول من حكومات ومنظمات دولية عديدة .

(٩ - أ) الهيكل التنظيمي للشركة الأم - شركة دار الدواء:

الهيكل التنظيمي

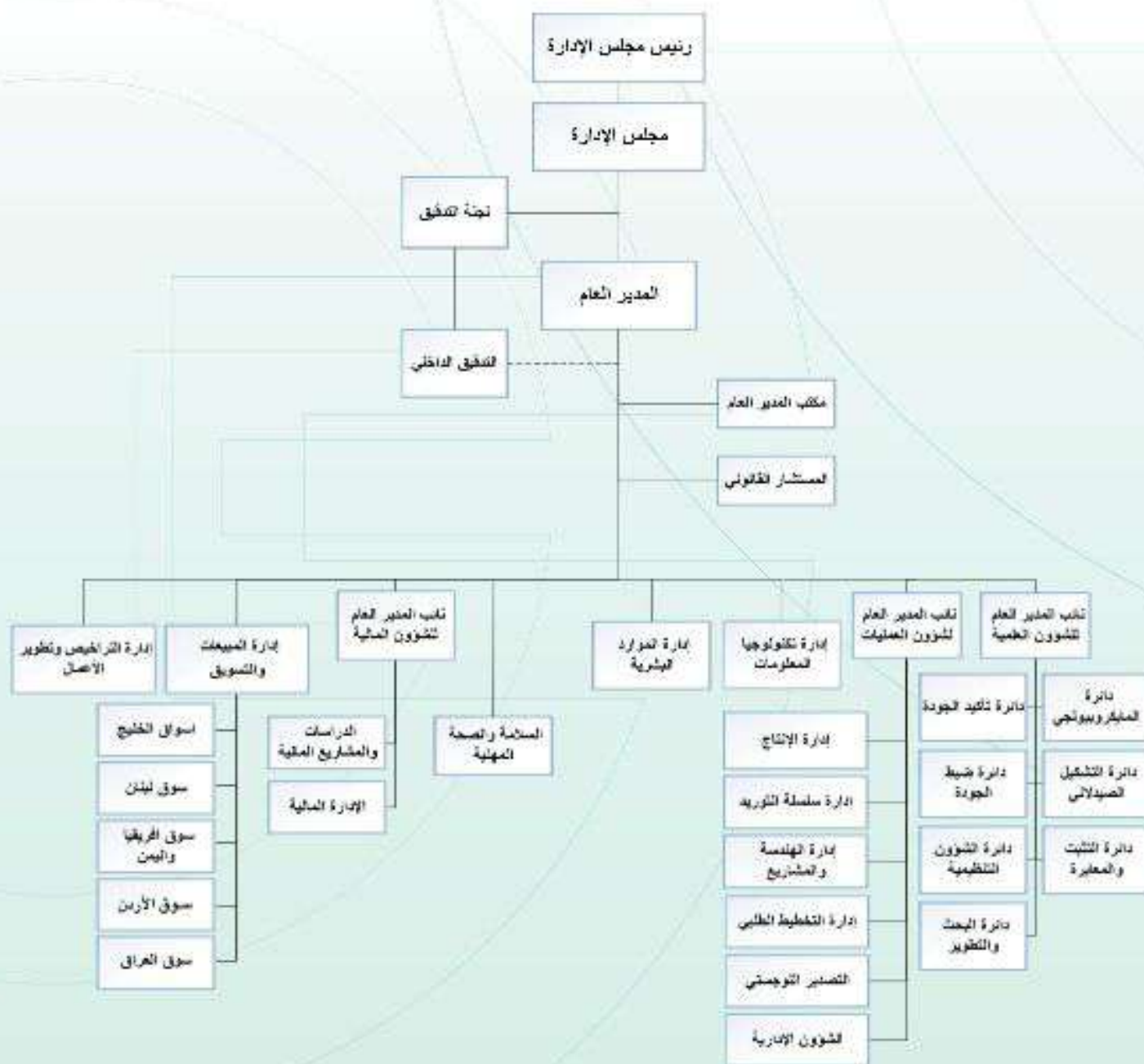

الهيكل التنظيمي العام للشركة التابعة دار الغذاء:



الهيكل التنظيمي العام لباقي الشركات التابعة:



(٩ - ب) عدد موظفي مجموعة شركات دار الدواء للتنمية والاستثمار (الشركة الأم والشركات التابعة الرئيسة العاملة) وفئات مؤهلاتهم:

المؤهل العلمي	دار الدواء - الأردن	دار الدواء - الجزائر	دار الدواء - الأردن	مدي قارما إنترناشيونال
دكتوراه	١	-	-	٣
ماجستير	١٣	١١	-	٢٥
دبلوم عالي	-	٢٧	-	-
بكالوريوس	٢٩٠	٢٢	٥١	١٤
دبلوم	١٥٥	٥	١٣	١٢
ثانوية عامة	١٤٠	-	٤٧	١
أقل من ثانوية عامة	٤٥	١٣	٨	١٦
إجمالي عدد الموظفين	٦٤٤	٧٨	١٢٢	٧١

(٩ - ج) قامت إدارة الموارد البشرية بتدريب موظفي الشركة للرفع من كفاءاتهم لمواكبة متطلبات الصناعة وذلك باتباع أساليب علمية حديثة لتدريب وتطوير الموظفين كل حسب مجال عمله بالاستناد إلى تقييم أدائهم وتحديد الاحتياجات التدريبية سواء على الصعيد الفني أو الإداري،
وفيما يلي برامج التأهيل والتدريب لموظفي الشركة خلال عام ٢٠٢١ :

الرقم	إسم الدورة	عدد الموظفين
١	GDP	٤٧٣
٢	GMP	٤٧٣
٣	Personnel Hygiene	٤٧٣
٤	Health & Safety	٤٧٣
٥	Pharmacovigilance Basics	٤٧٣
٦	GLP	٤٧٣
٧	Data integrity	٤٧٣
٨	Cross contamination	٤٧٣
	المجموع	٤٧٣

(١٠) المخاطر التي تتعرض لها الشركة:

لا يوجد مخاطر تعرضت لها الشركة أو من الممكن أن تتعرض الشركة لها خلال السنة اللاحقة ولها تأثير مادي عليها.

(١١) الإنجازات التي حققتها الشركة خلال السنة المالية:

- استمرت كل من إدارة البحث والتطوير وإدارة التراخيص وتطوير الأعمال بالتركيز على إثراء محفظة شركتكم بالمستحضرات الجديدة وإتمام تطويرها بجودة عالية وفقاً للمعايير العالمية وفي وقت قياسي. فقد قامت خلال عام ٢٠٢١ بالعمل على:
 - تطوير خمسة (٥) مستحضرات جديدة تمثل تسع (٩) عيارات وشكلا صيدلانيا ومن المنتظر أن يتم تسجيلهم خلال العام المقبل.
 - تسجيل ٣ مستحضرات جديدة بترخيص من شركات أخرى.
 - هناك أربع عشر (١٤) مستحضر جديد بترخيص من شركات أخرى تمثل (١٩) عياراً وشكلاً صيدلانياً من المنتظر أن يتم تسجيلها في العام المقبل.
 - تسجيل مئة وعشرون (٢٠) مستحضراً (عياراً وشكلاً صيدلانياً) في مختلف أسواق التصديرية.
 - كما أن هناك مئتي (٢٠٠) مستحضر (عياراً وشكلاً صيدلانياً) في طور التسجيل في مختلف الأسواق الخارجية ومن المنتظر أن يتم تسجيلها في العام المقبل.
- تمت إعادة تشكيل فريق المبيعات بداية باستقطاب من يملكون الخبرة اللازمة لتحسين أداء الشركة على كل المستويات من أطباء، صيادلة وموزعين وزيادة التركيز على هذه القطاعات الثلاث بشكل متكامل في السوق الجزائري.
- الاهتمام وتفعيل دور إدارة الموارد البشرية وكذلك اللجوء إلى مستشار قانوني دائم للتعامل مع كل الحالات بما يلزم لتجنب الوقوع بأخطاء إدارية ذات عواقب سلبية على الشركة في السوق الجزائري.
- زيادة التغطية التأمينية للعملاء لتخفيض المخاطر بما يقارب ٣ مليون دولار وتخفيض نسبة القسط السنوي بما يعادل (١/١٠٠٠) في السوق الجزائري.
- مراجعة أسعار الشراء لبعض الأصناف (OTC) مما أدى إلى تخفيض القيمة الجمركية المدفوعة عليها في السوق الجزائري.
- تم إنشاء فريق للمبيعات مقيم في جنوب الجزائر ويتكفل بالدعاية والتسويق للشركة ومستحضراتها في هذه المنطقة والذي من شأنه أن يكون له أثر مميز على حضورها في السوق الجزائري.
- تم إنشاء فريق للمبيعات مقيم في جنوب الجزائر ويتكفل بالدعاية والتسويق للشركة ومستحضراتها في هذه المنطقة والذي من شأنه أن يكون له أثر مميز على حضورها في السوق الجزائري.
- تمكنا من إقامة شراكة حقيقية وإستراتيجية مع جمعية الأطباء الجزائريين لراحة الكلي والمسالك البولية مما انعكس إيجاباً على أداء العديد من مستحضرات الشركة في السوق الجزائري.

(١٢) الأثر المالي لعمليات ذات طبيعة غير متكررة حدثت خلال السنة المالية ولا تدخل ضمن نشاط الشركة الرئيسي:

قامت الشركة بإتمام إجراءات رفع رأس المال المكتتب به ليصبح ٣٥,٠٠٠,٠٠٠ دينار والمدفوع ٣٥,٠٠٠,٠٠٠ دينار خلال العام ٢٠٢١.

(١٣) السلسلة الزمنية للأرباح المحققة والأرباح الموزعة وصافي حقوق المساهمين وأسعار الأوراق المالية لمدة خمس سنوات هي كما يلي :

البيان	٢٠٢١ دينار	٢٠٢٠ دينار	٢٠١٩ دينار	٢٠١٨ دينار (معدلة)	٢٠١٧ دينار (معدلة)
الأرباح (الخسائر) المحققة	٩١٣,٣٢٤	٨,٥٣٤,٧١٥	(٧,٥٠٠,٣٧٠)	(٦,٠٤٣,٢٥١)	(٩,٦٩١,٦٣٩)
الأرباح الموزعة عن العام	-	-	-	-	-
صافي حقوق المساهمين	٤١,٧٣٦,٨٨٢	٣١,١١٧,٦٢٠	٢٣,٤٠٦,٩٣٥	٣٠,٨٠٠,٩٩٩	٤١,٥٥٨,٤٠١
أسعار الأوراق المالية	١,١٥	١,١٥	١,٠٦	٠,٨٩	١,٨٧

هذا وقد بلغ صافي مبيعات الشركة خلال فترة الخمس سنوات الأخيرة الماضية مبلغ وقدره ٢٦٧,٢٠٠,٩٩٣ دينار، كما وبلغ صافي الخسائر المحققة الصافية لنفس الفترة ١٣,٧٨٧,٢٢١ دينار.

(١٤) تحليل المركز المالي للشركة و نتائج أعمالها خلال السنة المالية:

نوضح هنا بعض بنود قائمة المركز المالي وقائمة الدخل الموحدة كما هي في نهاية العام ٢٠٢١:

- ١- بلغت قيمة الموجودات المتداولة كما هو موضح بقائمة المركز المالي الموحدة مبلغ ٥٦,١٠٣,٦٤٦ دينار بينما بلغت المطلوبات المتداولة مبلغ ٥١,٠٠٧,١٣٣ دينار وعليه تصبح نسبة التداول (١:١,٠١) أما رأس المال العامل كان فائض بقيمة ٥,٠٩٦,٥١٣ دينار.
- ٢- بلغ صافي قيمة الممتلكات والألات والمعدات مبلغ ٣٣,٢٨٨,١٦٥ دينار في نهاية العام ٢٠٢١ مقارنة مع مبلغ ٣٥,١٤٣,٥٩١ دينار في نهاية عام ٢٠٢٠.
- ٣- بلغ صافي الذمم المنيبة بعد الاستدراك مبلغ ١٧,١٥٧,٢٤٣ دينار في نهاية العام ٢٠٢١ مقابل مبلغ ١٥,٩٤٣,٤٠٠ دينار في نهاية عام ٢٠٢٠، كما وبلغ رصيد مخصص الذمم المشكوك في تحصيلها مبلغ ٧,٨٧٩,٤٨٦ دينار في نهاية عام ٢٠٢١ مقابل مبلغ ٨,١٥٣,٥٧٣ دينار في نهاية عام ٢٠٢٠.
- ٤- بلغ صافي مبيعات الشركة لعام ٢٠٢١ مبلغ ٥١,٧٦٩,٦٣٥ دينار، كما بلغ مجمل الربح مبلغ ٢٠,٩١٦,١٧٥ دينار بعد طرح كلفة المبيعات البالغة ٣٠,٨٥٣,٤٦٠ دينار.
- ٥- صافي ربح عام ٢٠٢١ العائد لمساهمي الشركة الأم بلغ ١,٠٥١,٧٥٠ دينار مقارنة مع صافي ربح فترة ٨,٦٧٨,١٢٧ دينار في عام ٢٠٢٠.

وفيما يلي عرض لبعض النسب المالية لعام ٢٠٢١ مقارنة مع ٢٠٢٠:

الرقم	النسبة المالية	٢٠٢١	٢٠٢٠
١	مجمّل الربح/ صافي المبيعات	%٤٠,٤	%٤٠,٧
٢	العائد على الاستثمار	%١	%٨,٥
٣	العائد على رأس المال	%٣	%٣٤,٧
٤	المصاريف الإدارية/ صافي المبيعات	%٧,٩	%٧,٤
٥	مصاريف البيع والتوزيع/ صافي المبيعات	%٢٢,٤	%٢٢,٢
٦	حصة السهم الأساسية المحققة من الربح (دينار)	٠,٠٣١	٠,٣٤٧
٧	إجمالي المطلوبات/ حقوق المساهمين	%١٣٦	%٢٢٣,٩

(١٥) التطورات المستقبلية الهامة والخطط المستقبلية للشركة للسنوات القادمة وتوقعات مجلس الإدارة لنتائج أعمال الشركة:

- ١- تبني خطة نمو استراتيجية طموحة للاستمرار في إيجاد فرص جديدة من خلال استقطاب شركات استراتيجية لتقوية تنافسية الشركة في الأسواق .
- ٢- الاستمرار في ضبط النفقات وزيادة الكفاءات التشغيلية من أجل خفض كلف الإنتاج وإيجاد البدائل المناسبة بالرغم من استمرار زيادة أسعار المواد الخام وزيادة الطلب عليها عالمياً .
- ٣- الاستمرار في تحديث العديد من خطوط الإنتاج لضمان المحافظة على الجودة والتنوعية بأعلى درجاتها .
- ٤- الحرص الدائم على استقطاب الكفاءات من ذوي الخبرة والمهارة في القطاع النشوي لرفع الانتاجية والكفاءة وكذلك الحرص على استثمارية التدريب للكوادر المختلفة والتي تسهم في النهوض بأعمال الشركة .
- ٥- التوقيع مع وكلاء جدد خاصة في الأسواق الأفريقية من أجل اقتناص الفرص لزيادة المبيعات في تلك الأسواق.
- ٦- العمل النشوي والمستمر تقسم الأبحاث والتطوير من أجل طرح أصناف جديدة في الأسواق المحلية والخارجية والتي كان لها أثر جيد في تحسين نوعية الأدوية المقدمة في الأسواق وسيكون لها الأثر الكبير في زيادة مبيعات الشركة وتحسين ربحيتها في المستقبل.
- ٧- الانتهاء من استكمال بناء مصنع السيفالوسبورينات في الجزائر والبدء بتقديم الملقحات لاعتمادها من الوزارات المعنية من أجل تسريع تسجيل الأصناف الجديدة والتي سيبدأهم بشكل مباشر في زيادة المبيعات في السوق الجزائري والذي سينعكس إيجاباً على الشركة ككل .
- ٨- تم تنفيذ مشاريع الطاقة والتي كان لها الأثر الإيجابي في تخفيض المصاريف وتخفيف العبء على الشركة .

(١٦) مقدار أتعاب التدقيق للشركة والشركات التابعة ومقدار أي أتعاب عن خدمات أخرى تلقاها المدقق و/أو مستحقة له للسنة المالية ٢٠٢١:

بلغت أتعاب التدقيق الإجمالية لعام ٢٠٢١ مبلغ وقدره ٦٢,٧٦٠ دينار موزعة على شركة دار الدواء الأردن وشركاتها التابعة كما يلي:

السادة شركة برايس ووتر هاوس كوبرز "الأردن":

الشركة	أتعاب التدقيق/دينار
شركة دار الدواء - الأردن.	٢٣,٠٠٠
شركة دار الدواء - الجزائر.	
شركة جوراس - الجزائر.	
شركة ميدي فارما - الجزائر.	١٣,٥٠٠
شركة دار الدواء فارما - رومانيا.	
شركة دار الدواء - تونس.	١,٠٠٠
شركة أذار الأردنية للاستثمار - الأردن.	١,٢٥٠
شركة النهضة للاستثمار - الأردن.	١,٢٥٠
شركة دار الغذاء - الأردن.	١٣,٥٠٠
المجموع	٥٣,٥٠٠

السادة مكتب حمزة وشركاه لتدقيق الحسابات / الجزائر:

الشركة	أتعاب التدقيق/دينار
شركة دار الدواء-الجزائر	٩,٢٦٠
شركة ميدي فارما - الجزائر	

(١٧) كشف بالأسهم المملوكة لأعضاء مجلس الإدارة/ الشركة الأم وزوجاتهم، وكشف بالأسهم المملوكة للإدارة العليا التنفيذية وزوجاتهم؛

(١٧-١) كشف بالأسهم المملوكة لأعضاء مجلس الإدارة وزوجاتهم وأبنائهم/ شركة دار الدواء للتنمية والاستثمار العقاري (٢٠٢٠/ ٢٠٢١)؛

[illegible]

ملاحظة :

- جميع أعضاء مجلس الإدارة كانوا أشخاص طبيعيين أو اعتباريين يحملون الجنسية الأردنية .
- جميع زوجات أعضاء مجلس الإدارة يحملون الجنسية الأردنية باستثناء زوجة السيد عدنان خلف حامد السوايعر تحمل الجنسية الإيطالية .
- تم إنهاء تمثيل الدكتور فاسم سعيد الزعبي عن السادة المؤسسة العامة للضمان الاجتماعي في المقعد الثاني بتاريخ ١٦ أيار ٢٠٢١ . وهو تاريخ تعيين السيد فاروق عبد الحليم طاهر الحديدي .
- تم إنهاء تمثيل الدكتور حسن السعد عن السادة المؤسسة العامة للضمان الاجتماعي في المقعد الأول بتاريخ ١٧ تشرين الأول ٢٠٢١ .
- تم إنهاء تمثيل السيد فراس علي شطناوي عن السادة المؤسسة العامة للضمان الاجتماعي في المقعد الأول بتاريخ ١٧ تشرين الأول ٢٠٢١ . وهو تاريخ تعيين السيد عصام منصور احمد السجلاوي .
- لا وجود لشركات مسيطر عليها من قبل زوجات وأبناء أعضاء مجلس الإدارة .

[illegible]

كشفت بآلاتهم المتطورة للإدارة العليا وزوجاتهم وأبنائهم للعلن (٢٠٢١، ص ٢٠).

ملاحظة: - جميع الأعضاء الإدارية العليا يحملون الجنسية الأردنية.

- استقالة السيد جمال اسحق ابو الهوى المحترم بتاريخ ٢١ / تشرين الاول ٢٠٢١ .
- لا وجود لشركات مسيطر عليها من قبل زوجات وأبناء موظفي الإدارة العليا .

(١٨ - أ) المزايا والمكافآت التي يتمتع بها كل من رئيس وأعضاء مجلس إدارة الشركة الأم:

الاسم	المنصب	الرتب والمكافآت الإجمالية السنوية	مبلغ المكافآت السنوية	مبلغ المكافآت السنوية	مبلغات السفر السنوية	إجمالي المزايا السنوية
أكرم عبد الكريم جراد	رئيس مجلس الإدارة	-	٣,٦٠٠	-	-	٣,٦٠٠
السيد أسامة محمد مزاحني يعلى	المدير العام ورئيس مجلس الإدارة	-	٣,٦٠٠	-	-	٣,٦٠٠
السيد عبدالحميد تزار عبدالرحيم جردانة	عضو مجلس إدارة	-	٣,٦٠٠	-	-	٣,٦٠٠
السيدة المؤسسة العامة للمصالح الاجتماعية	عضو مجلس إدارة	-	٣,٦٠٠	-	-	٣,٦٠٠
السيد منير لبيب حسن الدائس	عضو مجلس إدارة	-	٣,٦٠٠	-	-	٣,٦٠٠
السيد رامي زواف جزيدي سلقلي	عضو مجلس إدارة	-	٣,٦٠٠	-	-	٣,٦٠٠
السيدة نورية عبد العزيز جردانة وولادة	عضو مجلس إدارة	-	٣,٦٠٠	-	-	٣,٦٠٠
السيدة شركة أبو حاتم العوان	عضو مجلس إدارة	-	٣,٦٠٠	-	-	٣,٦٠٠
السيد أسامة سفر فطحة	عضو مجلس إدارة	-	٣,٦٠٠	-	-	٣,٦٠٠
السيد جواد بن عبد الوهاب	عضو مجلس إدارة	-	٣,٦٠٠	١٥,٠٠٠	-	١٨,٦٠٠
المجموع		-	٣٦,٥٠٠	١٥,٠٠٠	-	٥١,٥٠٠

(١٨ - ب) المزايا والمكافآت التي يتمتع بها أشخاص الإدارة العليا:

تقاضى أشخاص الإدارة العليا التالية أسماؤهم خلال السنة المالية ٢٠٢١ مقابل القيام بعملهم مبلغاً إجمالياً وقدره ١,٠٠٩,٧٧٥ دينار أردني

الاسم	المنصب	تاريخ الميلاد	تاريخ تعيين	تاريخ آخر يوم عمل	الرتب والمكافآت الإجمالية السنوية	مبلغ المكافآت السنوية	مبلغات السفر السنوية	إجمالي المزايا السنوية
معين عبد الحميد جردانة عبد الحافظ	المدير العام	١٩٧٣/٠٤/٢٧	٢٠١٩/٠٤/٠٧	٢٠٢١/٠٤/٠٧	٤٦,٠٠٠	-	-	٤٦,٠٠٠
جمال اسحق أبو الهوى	مدير عام لشؤون العمليات (استاذ)	١٩٦١/٠٤/٢١	٢٠١٠/٠٤/٠٢	٢٠٢١/٠٤/٣١	١٣٨,١٩٢	٣,٠٠٠	١٦,٦٦٧	٢٠٧,٨٥٩
محمد مصباح زكي المصوح	نائب المدير لشؤون العمليات	١٩٦٢/٠٤/٢٨	٢٠١٦/٠٤/٠١	-	٩,٣٤٨	-	-	٩,٣٤٨
شادي شاهر سلف الحيط	نائب المدير العام لشؤون تقنية	١٩٧٧/٠٧/١٧	٢٠١٩/٠٩/٢٩	-	١٥٩,٣٢٨	٣,٦٠٠	٣,٠٠٠	١٨٩,٩٢٨
مهند سامر عبد القادر الصالح	مدير الادارة المالية	١٩٨٠/٠١/٠١	٢٠١٩/٠٩/٢٨	-	٧٧,٤١٠	٣,٦٠٠	-	٨١,٠١٠
اسماعيل محمود اسماعيل خليفة	نائب المدير التنفيذي لشؤون العميلة	١٩٧٠/٠٥/٢٣	٢٠١٦/٠٥/٠١	-	٦٧,٦١٠	٣,٦٠٠	-	٧١,٢١٠
معتز ابراهيم قاسم القاسم	مستشار قانوني	١٩٧٧/٠٩/٢٠	٢٠١٩/٠٩/٠١	-	٦٧,٠١٠	٤,٥٠٠	-	٧١,٥١٠
المجموع					١,٠٠٩,٧٧٥			١,٠٠٩,٧٧٥

- استقالة السيد جمال اسحق أبو الهوى المحترم بتاريخ ٣١ تشرين الأول ٢٠٢١ .

***شركة دار الدواء المساهمة العامة المحدودة:**

الإسم	المنصب	الرواتب السنوية الإجمالية	بدل التنقلات السنوية	المكافآت السنوية	نفقات السفر السنوية	إجمالي المزايا السنوية
السيد حيدر فؤاد كاظم الزبيدي	المدير العام	١٢٩,٦٨٤	-	-	٢,٩٣١	١٣٢,٦١٥
السيد وفيق عمر وفيق السلام	مدير مالي	٥١,٨٥٤	٨١٠	-	-	٥٢,٦٦٤
المجموع		١٨١,٥٣٨	٨١٠	-	٢,٩٣١	١٨٥,٢٧٩

* استقالة السيد وفيق عمر وفيق السلام بتاريخ ١٠ حزيران ٢٠٢١.

(١٩) التبرعات والمنح التي دفعها الشركة خلال السنة المالية ٢٠٢١:

بلغ إجمالي التبرعات المصروفة خلال عام ٢٠٢١ مبلغ ١٠٨,٨١٥ دينار أردني ، تم توزيعها على شكل أدوية وتبرعات نقدية وطرود خير لمي رمضان تم تسليمها للهيئات الخيرية والمجتمع المحلي وللموظفين المحتاجين.

الرقم	نوع التبرع	إسم الجهة المتبرع لها	المبلغ / دينار
١	نقدية	تبرعات نقدية للموظفين المحتاجين	٥,٥١٤
٢	عينية	طرود الخير شهر رمضان	٩,٢٥٦
٣	عينية	وزارة الصحة	١٠٣
٤	عينية	الهيئة الخيرية الأردنية الهاشمية / تبرعات غزة	٩٢,٠٢٨
٥	عينية	جمعية الإغاثة الطبية العربية	١٩٨
٦	عينية	جمعية أنماء	١,٤٣٩
٧	عينية	جمعية التكافل الخيرية	٢٧٧
		المجموع	١٠٨,٨١٥

(٢٠) العقود والمشاريع والارتباطات التي عقدتها الشركة الأم مع الشركات التابعة أو الشقيقة أو الحليفة أو رئيس مجلس الإدارة أو أعضاء المجلس أو المدير العام أو أي موظف في الشركة أو أقاربهم:

لا يوجد أية عقود أو مشاريع أو ارتباطات جديدة عقدتها الشركة الأم مع الشركات التابعة أو الشقيقة أو الحليفة أو رئيس أو أعضاء مجلس الإدارة أو المدير العام أو أي موظف في الشركة أو أقاربهم خلال عام ٢٠٢١ باستثناء ما تم الإفصاح عن تأثيره في القوائم المالية الموحدة .

(٢١ - أ) مساهمة الشركة في حماية البيئة:

تحتل إدارة المواد والنفايات الخطرة المتولدة عن العمليات الإنتاجية وعمليات التحليل المخبرية أهمية كبيرة لتأثيرها على صحة الإنسان وعلى البيئة، ولذا فإن شركة دار الدواء تحرص كل الحرص على الاهتمام بالقضايا البيئية والالتزام بالقوانين والتشريعات ذات العلاقة والتي تضمن السيطرة المحكمة على هذه النفايات والتعامل معها بشكل سليم وبطريقة نظامية وباستخدام الموارد البشرية المدربة في الشركة، حيث يتم تحديد النفايات الناتجة كما ونوعاً وفصلها وتخزين المواد في ظروفها الملائمة ليتم طرحها بأمان، وتعمل شركة دار الدواء على تخفيض النفايات الخطرة لتقليل تكاليف إدارتها وتأثيرها على البيئة وذلك عبر استخدام مواد أولية قليلة الخطورة وإدخال التعديلات اللازمة على العملية التصنيعية لضمان تقليل إنتاج النفايات الدوائية، كما أنه وعبر تشغيل محطة التنقية للمياه العادمة في الشركة فإنه يتم المساهمة في إعادة تدوير بعض النفايات الصناعية والاستفادة منها داخل حرم الشركة وضمان الحفاظ على الطاقة والموارد، أو عبر تجميع بعض النفايات غير الخطرة وتزويدها للجهات العاملة في مجال إعادة التدوير والاستخدام، وأما النفايات الخطرة فإنه يتم تسليمها لوزارة البيئة أو شركات معتمدة لدى وزارة البيئة حسب الضوابط والقوانين والشروط المعتمدة. وتعتمد شركة دار الدواء في مكافحة القوارض والحشرات أسلوب مكافحة متكاملة للأفات، والتي تهدف إلى خفض أعداد الأفات إلى مستويات آمنة دون حدوث تغيرات ضارة في النظام البيئي، وذلك عبر التعاقد مع شركات مكافحة المعتمدة والتي تتبنى البرامج المتطورة الآمنة ذات الأسس العلمية الثابتة.

(٢١ - ب) مساهمة الشركة في خدمة المجتمع:

عملت دار الدواء على تعزيز مفهوم المسؤولية المجتمعية تجاه نوايا دأور والمجتمع المحلي بشكل عام إيماناً منها بعلاقة الشراكة مع كافة الجهات الخارجية التي تتعامل معها، حيث قامت دار الدواء بتدريب طلاب الجامعات من مختلف الجامعات والكليات الأردنية ومن مختلف التخصصات، لإكسابهم مهارات جديدة تفيدهم في مجالات الدراسة وتوهم لسوق العمل، وتهيئتهم ليصبحوا قادة المستقبل، حيث تم خلال عام ٢٠٢١ تدريب نحو ٥٠ طالباً من ٨ جامعات وكليات مختلفة من أنحاء المملكة الأردنية الهاشمية، حيث تم تدريبهم في عدة دوائر في الشركة.

(٢٢) اجتماعات مجلس الإدارة:

بلغ عدد اجتماعات مجلس الإدارة خلال العام ٢٠٢١ اثني عشر اجتماعاً.

تقرير الحوكمة

المقدمة :

تلتزم دار الدواء بقواعد وإرشادات الحوكمة للشركات المنصوص عليها في نظام حوكمة الشركات والكيانات القانونية المدرجة في السوق الرئيسية، وببني تطوير معيار حوكمة الشركات للوصول لأفضل ممارسات الحوكمة الرشيدة من أوليات مجلس الإدارة والإدارة العليا في دار الدواء ، وذلك من خلال المراجعة والتجسين في مستويات الإشراف والرقابة في عموم عمليات المجموعة، تعزيزاً لممارسات الحوكمة المؤسسية الرشيدة لتحسين نجاح دار الدواء وتعزيز تحقيق أهدافها وتطلعاتها، وعلى رأسها اكتساب ثقة مساهمينا الحاليين والمحتملين، وكافة الأطراف ذوي المصالح، فضلاً عن إرساء أفضل ممارسات الإدارة الداعمة لمبادئ المحاسبة والمساءلة القائمة على أسس النزاهة والشفافية، والتزاماً بكافة متطلبات الإفصاح والشفافية بما يضمن حماية حقوق مختلف فئات المساهمين، والمعاملة العادلة والمنصفة في الحقوق والواجبات تجاه جميع المساهمين ، وبوضوح القواعد والإجراءات الخاصة باتخاذ القرارات المتعلقة بشؤون دار الدواء ومدى نفعيتها بأحكام هذا النظام، وذلك موضع ضامن هذا التقرير بشكل يتمكن معه المساهمون والجمهور على حد سواء من تقييم التزام دار الدواء بنظام وبمبادئ الحوكمة الرشيدة بصورة عامة .

نطاق تطبيق الحوكمة والالتزام بمبادئها :

إن دار الدواء تولي أهمية خاصة لمبادئ الحوكمة، خاصة لتأدية حماية حقوق المساهمين لا سيما حقوق الأقلية وأصحاب المصالح الآخرين، وهي تسعى إلى إيجاد علاقة وثيقة بينهم وبين مجلس الإدارة وجميع الأطراف الأخرى ذات الصلة، وتحدد هذه العلاقة الإطار العام للاستراتيجية التي تتبعها الشركة والوسائل اللازمة لتحقيق أهدافها، والعدالة والمساواة بين جميع المساهمين في الحقوق والواجبات ، وإمكانية حصولهم على جميع المعلومات المهمة حول الشركة، وتقديم المصلحة العامة للشركة وأصحاب المصالح على المصلحة الخاصة.

كما يقوم المجلس بمراجعة وتحديث تطبيقات الحوكمة في دار الدواء من وقت إلى آخر لتتوافق مع أفضل ممارسات نظام الحوكمة، وذلك على ضوء التقارير الدورية التي ترفع إليه من قبل لجنة التدقيق الداخلي، ويعمل المجلس على تطوير قواعد السلوك المهني بشكل دائم واستحداث ما يلزم منها من وقت لآخر .

مجلس الإدارة :

يبين الجدول التالي أعضاء مجلس إدارة شركة دار الدواء الحاليين والمستقبليين (الاعتباريين والطبيين) كما يبين الجدول لكل عضو فيما إذا كان تنفيذي أو غير تنفيذي وفيما إذا كان العضو مستقلاً أو غير مستقل :

الاسم	التصنيف	الممثلين	المنصب	الاستقلالية	العضوية
السيد أكرم عبد اللطيف جراب	طبيعي	-	رئيس مجلس الإدارة	غير مستقل	غير تنفيذي
السيد أسامة محمد مرتضى يعيش	طبيعي	-	نائب رئيس مجلس الإدارة	غير مستقل	غير تنفيذي
السيد عبد الرحيم نزار عبد الرحيم جردانة	طبيعي	-	عضو مجلس الإدارة	غير مستقل	غير تنفيذي
السيد منذر نبيه جسر النابلسي	طبيعي	-	عضو مجلس الإدارة	غير مستقل	غير تنفيذي
شركة أبو جابر اخوان	اعتباري	السيد زيد فريد عبده داسيف	عضو مجلس الإدارة	غير مستقل	غير تنفيذي
المهندس عدنان خلف حامد السواعير	طبيعي	-	عضو مجلس الإدارة	مستقل	غير تنفيذي
ممثل المدة المؤسسة العامة للضمان الاجتماعي في المقعد الأول	اعتباري	السيد عصام منصور أحمد السنجاري	عضو مجلس الإدارة	غير مستقل	غير تنفيذي
ممثل المدة المؤسسة العامة للضمان الاجتماعي في المقعد الثاني	اعتباري	السيد فاروق عبد الحليم صاهر العنيدى	عضو مجلس الإدارة	غير مستقل	غير تنفيذي
المهندس رمزي رؤوف جريس سلفيتي	طبيعي	-	عضو مجلس الإدارة	غير مستقل	غير تنفيذي
السيد أسامة منير عوض فتالة	طبيعي	-	عضو مجلس الإدارة	مستقل	غير تنفيذي
شركة عبد الرحيم جردانة وأولاده	اعتباري	المهندس مهدي أكرم عبد اللطيف جراب	عضو مجلس الإدارة	غير مستقل	غير تنفيذي

المناصب التنفيذية في الشركة وأسماء الأشخاص الذين يشغلونها :

الاسم	المناصب
د. مهن عبد الحافظ	المدير العام
محمد مصباح الصومح	نائب المدير العام لشؤون العمليات
شادي شاهر حمدي سيف الحبيب	نائب المدير العام لشؤون المالية

جميع عضويات مجالس الإدارة التي يشغلها عضو مجلس الإدارة في الشركات المساهمة العامة :

الاسم	العضوية
السيد علي لكرم عبد التوفيق جرات	- ليس عضو مجلس إدارة لدى أي شركة مساهمة عامة
السيد علي أسامة محمد مرتضى يعش	- ممثل عضو مجلس إدارة شركة دار الدواء المساهمة شركة دار الدواء للتنمية والاستثمار .
السيد علي عبد الرحيم نزار عبد الرحيم جردانة	- عضو مجلس إدارة شركة دار الدواء .
السيد علي منذر نبيه حسن النابلسي	- عضو مجلس إدارة شركة دار الدواء .
المهندس عدنان السوايع	- ليس عضو مجلس إدارة لدى أي شركة مساهمة عامة
المهندس رمزي رواف جريش سلفيتي	- ليس عضو مجلس إدارة لدى أي شركة مساهمة عامة
السيد أسامة منير فتالة	- ليس عضو مجلس إدارة لدى أي شركة مساهمة عامة

* ضابط الرقابة الحوكمة في الشركة السيد مضر إبراهيم قاسم القاسم .

اللجان المعنية عن مجلس الإدارة :

- يفوض المجلس بعض صلاحياته إلى لجان خاصة ويقوم حسب الحاجة بتشكيل لجان خاصة بهدف إجراء عمليات محددة، حيث تمارس عملها وفقاً لتعليمات خطية ويبقى المجلس مسؤولاً عن جميع الصلاحيات أو السلطات التي فوضها.

لجنة التدقيق الداخلي

الاسم	المناصب
السيد زيد فريد عبده ناصيف	رئيس لجنة التدقيق
السيد أسامة محمد مرتضى يعش	عضو لجنة التدقيق
السيد منذر نبيه حسن النابلسي	عضو لجنة التدقيق
السيد فاروق عبد الحليم طاهر الحديدي	عضو لجنة التدقيق
الدكتور قاسم سعيد موسى الزعبي	عضو لجنة التدقيق

اجتماعات لجنة التدقيق خلال عام ٢٠٢١ مع بيان الأعضاء الحاضرين :

الاسم	الاجتماع الأول	الاجتماع الثاني	الاجتماع الثالث	الاجتماع الرابع	الاجتماع الخامس	الاجتماع السادس
السيد زيد فريد عبده ناصيف	✓	✓	✓	✓	✓	×
السيد أسامة محمد مرتضى يعش	✓	✓	✓	✓	✓	✓
السيد منذر نبيه حسن النابلسي	✓	✓	✓	✓	✓	✓
الدكتور قاسم سعيد موسى الزعبي	-	-	✓	-	-	-
عطوفة السيد فاروق عبد الحليم طاهر الحديدي	-	-	-	✓	✓	✓
✓ حضر الاجتماع	×	لم يحضر	-	غير متواجد		

- نبذة عن مؤهلات وخبرات رئيس وأعضاء لجنة التدقيق الداخلي :

الاسم	المؤهلات والخبرات
زيد فريد عبده ناصيف (الرئيس)	الرئيس التنفيذي لشركة سند كابيتال جزء من مجموعة البنك الأردني الكويتي وعضو مجلس إدارة شركة الخطوط البحرية الوطنية الأردنية ج.م.م. الدرجة العلمية : ماجستير مالية شركات
منذر نبيه حسن النابلسي	مدير عام ممتودع أدوية نبيه النابلسي ونائب رئيس مجلس الإدارة لشركة ألفه للأدوية وعضو مجلس إدارة لأكثر من شركة مساهمة خاصة . الدرجة العلمية : بكالوريوس صيدلة . ولا يمتلك خبرات ومؤهلات متعلقة بالأمور المالية أو المحاسبية .
الدكتور حسن السعد / ممثل عضو مجلس الإدارة السادة المؤسسة العامة للضمان الاجتماعي / عضو *	الدرجة العلمية : بكالوريوس طب عام ولا يمتلك خبرات ومؤهلات متعلقة بالأمور المالية أو المحاسبية
الدكتور قاسم الزعبي	دكتوراه في الاقتصاد من جامعة لاهيرا - إيطاليا.
الصينلي أسامة محمد مرتضى يعيش	عضو بمجلس إدارة مستودع البتراء للمواد الطبية، ونائب رئيس هيئة المديرين لشركة الدار الأردنية للاستثمار، ويشغل منصب مدير عام لشركة أدوية عالمية - منطقة الشرق الأوسط وأفريقيا.
السيد فاروق عبد الحليم طاهر الحديدي	الدرجة العلمية: ماجستير اقتصاد من الجامعة الأمريكية/ واشنطن.

* تم إنهاء تمثيل الدكتور حسن محمد نعيم السعد عن السادة المؤسسة العامة للضمان الاجتماعي في (مقعد الأول) بتاريخ ١٧ شباط ٢٠٢١

* تم إنهاء تمثيل الدكتور قاسم سعيد الزعبي عن السادة المؤسسة العامة للضمان الاجتماعي في (المقعد الثاني) بتاريخ ١٦ أيار ٢٠٢١

* تم تعين السيد فاروق عبد الحليم طاهر الحديدي عن السادة المؤسسة العامة للضمان الاجتماعي في (المقعد الثاني) من تاريخ ١٦ أيار ٢٠٢١

- لجنة المكافآت والترشيحات

الاسم	المنصب
السيد أسامة يعيش	رئيس اللجنة
السيد عبد الرحيم جردانة	عضو
السيد مهدي جراب	عضو

* اجتمعت لجنة المكافآت والترشيحات ٤ اجتماعات خلال ٢٠٢١

اجتماعات لجنة المكافآت والترشيحات خلال عام ٢٠٢١ مع بيان الأعضاء الحاضرين :

الاسم	الاجتماع الأول	الاجتماع الثاني	الاجتماع الثالث	الاجتماع الرابع
السيد أسامة يعيش	✓	✓	✓	✓
السيد عبد الرحيم جردانة	✓	✓	✓	✓
السيد مهدي جراب	✓	✓	✓	✓

- نبذة عن مؤهلات وخبرات رئيس لجنة وأعضاء المكافآت والترشيحات

الاسم	المؤهلات والخبرات
الصيدلي أسامة محمد مرتضى يعيش	عضو بمجلس إدارة مستودع البتراء للمواد الطبية، وكاتب رئيس هيئة المديرين لشركة الدار الأردنية للاستثمار، ويشغل منصب مدير عام لشركة أدوية عالمية - منطقة الشرق الأوسط وأفريقيا. الدرجة العلمية: بكالوريوس صيدلة، ودبلوم عالي إدارة عطاء، ودبلوم عالي للقيادة عالية الأداء.
الصيدلي عبد الرحيم نزار جردانة	رئيس مجلس الإدارة لغاية تاريخ ٢٠١٨-١١-٢٢ مع احتفاظه بعضوية مجلس الإدارة. • رئيس مجلس إدارة شركة دار الغذاء. • رئيس هيئة مديري الشركة العربية الاستشارية للمصناعات الدوائية، وشركة الدار الأردنية للاستثمار. • عضو مجلس إدارة في البنك الاستثماري. • نائب رئيس مجلس إدارة بنك القدس في رام الله. • كذلك يعمل السيد عبد الرحيم في مجال الزراعة والتصنيع الغذائي.
المهندس مهند أكرم جراب	• مدير عام مؤسسة الكرمل للتجارة الدولية والمختصة بالأجهزة المخبرية والطبية والأدوية. • مدير تنفيذي للمكتب الإقليمي لشركة Cometa Scientific الإنجليزية. • عضو مجلس إدارة شركة الكرمل الدولية للاستثمارات والنموية العقارية الأردنية. • مساهم في كل من بنك القدس في فلسطين وبنك الجزيرة السوداني الأردني في السودان. • عضو مجلس إدارة شركة المؤسسة العربية للفنادق (Movenpick) وعضو تنفيذي فيها في فلسطين. • عضو مجلس إدارة شركة القدس العقارية فلسطين. • عضو مجلس إدارة الشركة العربية للعلوم والثقافة (جامعة هانسيون - سوريا).

- لجنة الحوكمة

الاسم	المقصب
السيد عدنان السوايعر	رئيس اللجنة
السيد عصام السنجلوي	عضو
السيد رمزي سلفيتي	عضو

*لم تجتمع اللجنة خلال عام ٢٠٢١

- نبذة عن مؤهلات وخبرات رئيس لجنة وأعضاء الحوكمة

الاسم	المؤهلات والخبرات
المهندس عدنان السوايعر (الرئيس)	ماجستير في الهندسة المدنية - إيطاليا
السيد عصام منصور أحمد السنجلاوي	الدرجة العلمية: شهادة البكالوريوس في المحاسبة
السيد رمزي سلفيتي	<ul style="list-style-type: none"> عضو مجلس إدارة شركة دار الدواء مدير عام شركة المتابعة للإسكان <p>تاريخ الميلاد: ١٩٦٤-٧-٨ الدرجة العلمية: ماجستير هندسة</p>

- لجنة إدارة المخاطر

الاسم	المنصب
الصيدلي منذر النابلسي	رئيس اللجنة
المهندس عدنان السوايعر	عضو
الصيدلي عبد الرحيم جردانة	عضو

* لم تجتمع اللجنة خلال العام ٢٠٢١

- نبذة عن مؤهلات وخبرات رئيس لجنة وأعضاء إدارة المخاطر

الاسم	المؤهلات والخبرات
الصيدلي منذر النابلسي (الرئيس)	<ul style="list-style-type: none"> مدير عام مستودع أدوية نبيه النابلسي نائب رئيس مجلس الإدارة لشركة ألفا للأدوية عضو مجلس إدارة لأكثر من شركة مساهمة خاصة <p>تاريخ الميلاد: ١٩٦١-١٠-٢٣ الدرجة العلمية: بكالوريوس صيدلة</p>
المهندس عدنان السوايعر	<p>ماجستير في الهندسة المدنية - إيطاليا</p> <p>رئيس مجلس الإدارة لغاية تاريخ ٢٠١٨-١١-٢٢ مع احتفاظه بعضوية مجلس الإدارة</p> <ul style="list-style-type: none"> رئيس مجلس إدارة شركة دار الغذاء رئيس هيئة مديري الشركة العربية الاستشارية للصناعات النوانية، وشركة الدار الأردنية للاستثمار عضو مجلس إدارة في البنك الأردني للاستثمار والتمويل نائب رئيس مجلس إدارة بنك القدس في رام الله كذلك يعمل السيد عبدالرحيم في مجال الزراعة والتصنيع الغذائي

عدد اجتماعات مجلس الإدارة خلال السنة مع بيان الأعضاء الحاضرين :

الاسم	الاجتماع الاول	الاجتماع الثاني	الاجتماع الثالث	الاجتماع الرابع	الاجتماع الخامس	الاجتماع السادس	الاجتماع السابع	الاجتماع الثامن	الاجتماع التاسع	الاجتماع العاشر	الاجتماع الحادي عشر	الاجتماع الثاني عشر	المجموع
المصطفى اكرم عبد المصطفى جراب	✓	✓	✗	✓	✓	✓	✓	✓	✓	✓	✓	✓	12/11
المصطفى أسامة محمد بعيش	✓	✓	✓	✓	✓	✓	✓	✗	✓	✓	✓	✓	12/11
المهندس رمزي رؤوف السلقيني	✓	✓	✓	✓	✓	✓	✓	✓	✓	✓	✓	✓	12/11
المصطفى منتر نبه النابلسي	✓	✓	✓	✓	✓	✓	✗	✗	✓	✓	✓	✓	12/10
المصطفى عبد الرحيم جردانة	✓	✓	✓	✓	✓	✓	✓	✗	✓	✓	✓	✓	12/11
السيد أسامة شاذي	✓	✓	✓	✓	✓	✓	✓	✗	✓	✓	✓	✓	12/11
السيد عدنان السواجر	✓	✓	✓	✓	✓	✓	✗	✗	✓	✓	✓	✓	12/10
السيد فراس الشطاري	✗	✓	✓	✓	✓	✓	✓	✓	✓	✓	-	-	12/8
السيد فاروق الخنيد	-	-	-	✓	✓	✓	✓	✗	✓	-	✓	✓	12/8
الدكتور قاسم الزعبي	✓	✓	✓	✓	✓	✓	✓	✓	✓	✓	-	-	12/3
السيد مهدي جراب	✓	✓	✓	✓	✓	✓	✓	✓	✓	✓	✓	✓	12/11
السيد عصام المنجلاني	-	-	-	-	-	-	-	-	-	-	✓	✓	12/3
السيد زيد ناصيف	✓	✓	✓	✓	✓	✓	✓	✓	✓	✓	✓	✓	12/11
الدكتور حسن سعد	✓	-	-	-	-	-	-	-	-	-	-	-	12/1

✓ حضر الاجتماع ✗ لم يحضر - غير متواجد

يقر مجلس إدارة الشركة بعدم وجود أي أمور جوهرية قد تؤثر على استمرارية الشركة خلال السنة المالية التالية، كما
ويقر مجلس الإدارة بمسؤوليته عن إعداد البيانات المالية وتوقيع نظام رقابة فعال في الشركة.

<p>نائب رئيس مجلس الإدارة الصينلي السيد/ أسامة محمد يعيش</p> 	<p>رئيس مجلس الإدارة السيد/ أكرم عبد اللطيف جراب</p> 
<p>عضو مجلس الإدارة السادة/ المؤسسة العامة للضمان الاجتماعي ويمثلها السيد فاروق الحديدي (المقعد الثاني)</p> 	<p>عضو مجلس الإدارة السادة/ المؤسسة العامة للضمان الاجتماعي ويمثلها السيد عصام السنجلاوي (المقعد الأول)</p> 
<p>عضو مجلس الإدارة الصينلي السيد/ عبد الرحيم نزار جردانة</p> 	<p>عضو مجلس الإدارة المهندس السيد/ رمزي رؤوف المنقني</p> 
<p>عضو مجلس الإدارة السادة شركة عبد الرحيم جردانة وأولاده ويمثلها السيد/ مهدي أكرم عبد اللطيف جراب</p> 	<p>عضو مجلس الإدارة المهندس السيد / أسامة منير فتالة</p> 
<p>عضو مجلس الإدارة السادة شركة أبو جابر أخوان ويمثلها السيد زيد فريد ناصيف</p> 	<p>عضو مجلس الإدارة الصينلي السيد/ منذر تبيه النابلسي</p> 
	<p>عضو مجلس الإدارة المهندس السيد / عدنان خلف المواخير</p> 

تؤكد نحن رئيس مجلس الإدارة والمدير العام و نائب المدير العام للشؤون المالية على صحة ودقة واكتمال المعلومات والبيانات الواردة في تقرير مجلس الإدارة لعام ٢٠٢١ .

<p><u>المدير العام</u> السيد/ خالد حرب</p> 	<p><u>رئيس مجلس الإدارة</u> السيد/ أكرم عبد اللطيف جراب</p> 
	<p><u>نائب المدير العام للشؤون المالية</u> السيد/ شادي سقف الحبط</p> 

ملاحظة : تم تعيين السيد خالد عبد الحميد حرب بتاريخ ١٥ كانون الثاني ٢٠٢٢ مديراً عاماً للشركة .



دار الدواء
Dar AlDawa

تقرير مدققي الحسابات والقوائم المالية الموحدة

٣١ كانون الأول ٢٠٢١



٣٧ - ٤٠

٤١

٤٢

٤٣

٤٤

٤٥

٤٦ - ٩٥

تقرير مدقق الحسابات المستقل

قائمة المركز المالي الموحدة

قائمة الدخل الموحدة

قائمة الدخل الشامل الموحدة

قائمة التغيرات في حقوق الملكية الموحدة

قائمة التدفقات النقدية الموحدة

إيضاحات حول القوائم المالية الموحدة



الرأي

في رأينا، إن القوائم المالية الموحدة تظهر بصورة عادلة من كافة النواحي الجوهرية المركز المالي الموحد لشركة دار الدواء للتنمية والاستثمار المساهمة العامة المحدودة ("الشركة") وشركاتها التابعة (معاً "المجموعة") كما في ٣١ كانون الأول ٢٠٢١، وأدائها المالي الموحد وتدفعاتها النقدية الموحدة للسنة المنتهية بذلك التاريخ وفقاً للمعايير الدولية لتقارير المالية.

نطاق التدقيق

لقد قمنا بتدقيق القوائم المالية الموحدة للمجموعة والتي تشمل ما يلي:

- قائمة المركز المالي الموحدة كما في ٣١ كانون الأول ٢٠٢١،
- قائمة الدخل الموحدة للسنة المنتهية بذلك التاريخ،
- قائمة الدخل الشامل الموحدة للسنة المنتهية بذلك التاريخ،
- قائمة التغيرات في حقوق الملكية الموحدة للسنة المنتهية بذلك التاريخ،
- قائمة التدفقات النقدية الموحدة للسنة المنتهية بذلك التاريخ،
- إيضاحات حول القوائم المالية الموحدة والتي تشمل السياسات المحاسبية الهامة ومعلومات توضيحية أخرى

أساس الرأي

لقد قمنا بمسألة التدقيق وفقاً لمعايير التدقيق الدولية. إن مسؤولياتنا وفقاً لهذه المعايير مبنية في فقرة مسؤوليات المتدقق فيما يخص تدقيق القوائم المالية الموحدة من هذا التقرير.

نعتقد بأن أدلة التدقيق التي حصلنا عليها كافية ومناسبة لتوفر أساساً لأربابنا.

الاستقلالية

إننا مستقلون عن المجموعة وفقاً لقواعد السلوك الأخلاقي للمحاسبين المهنيين (والتي تشمل معايير الاستقلالية الدولية) الصادرة عن مجلس معايير السلوك الأخلاقي الدولية للمحاسبين، وقد استوفينا مسؤولياتنا الأخلاقية الأخرى وفقاً لتلك القواعد.

منهجيتنا في التدقيق

نظرة عامة

أمر التدقيق الهامة	اختبار التدني في قيمة الموجودات غير المالية
	كفاية رصيد تدني في قيمة الدعم المدينة

كجزء من تخطيطنا لعملية التدقيق، قمنا بتحديد الأهمية النسبية وتقييم مخاطر الأخطاء الجوهرية في القوائم المالية الموحدة على وجه التحديد، أخذنا بعين الاعتبار المجالات التي قامت بها الإدارة بأجتهادات حكمية، مثل الحالات المتعلقة بالتقديرات المحاسبية الهامة التي تضمنت عمل إقرارات وأخذ الأحداث المستقبلية التي بطبيعتها غير مؤكدة بعين الاعتبار. وكما هو الحال في كافة عمليات التدقيق التي نقوم بها، فقد أخذنا بعين الاعتبار مخاطر تجاوز الإدارة لأنظمة الرقابة الداخلية، والتي تتضمن، إضافة إلى أمور أخرى، مراعاة ما إذا كان هناك دليل على تحيز يشير إلى خطر وجود أخطاء جوهرية ناتجة عن احتيال.

قمنا بتصميم نطاق التدقيق لتنفيذ إجراءات كافية تمكننا من إبداء رأي حول القوائم المالية الموحدة ككل، أخذين بعين الاعتبار هيكلية المجموعة والعمليات المحاسبية والضوابط وقطاع أعمال المجموعة.



أمور التدقيق الهامة

أمور التدقيق الهامة هي الأمور التي اعتبرت، وفقاً لحكمنا وتقريرنا المهني الأكثر أهمية في تدقيقنا للقوائم المالية الموحدة للفترة الحالية. تم أخذ هذه الأمور بعين الاعتبار في سياق تدقيقنا للقوائم المالية الموحدة ككل وفي تكوين رأينا حولها، إلا أننا لا نبدى رأياً منفصلاً حول هذه الأمور.

أمر التدقيق الهام	كيف قمنا بالاستجابة لأمر التدقيق الهام
<p>اختبار التدني في قيمة الشهرة والعلامة التجارية</p> <p>بلغت قيمة الشهرة والعلامة التجارية الخاضعة لمتطلبات معيار المحاسبة الدولي رقم (٣٦) كما في ٣١ كانون الأول ٢٠٢١ مبلغ ٢,٢٣٠,٨٢٧ دينار المتعلق بشركتها التابعة دار الغنام. حيث قامت الإدارة بعمل اختبار التدني لوجود دلائل ومؤشرات على الانخفاض في القيمة.</p> <p>قامت المجموعة باختيار ما إذا كانت الشهرة والعلامة التجارية قد تكبدت انخفاض القيمة، حيث تم تحديد المبالغ القابلة للاسترداد من خلال حساب القيمة الاستخدامية، والتي كانت أعلى من النظرية وبالتالي لم يتم تسجيل خسائر التدني في القيمة.</p> <p>إن تحديد المبالغ القابلة للاسترداد تتطلب وضع افتراضات هامة حولها، وبالتحديد ما يخص توقعات التدفقات النقدية المعتمدة من قبل المجموعة ومعدلات الخصم. ونظراً للطابع الجوهري للتقديرات والأحكام الهامة المستخدمة ومؤشرات السوق والأهمية النسبية لتلك الاختبارات على القوائم المالية الموحدة تم اعتبارها واحدة من أمور التدقيق الهامة.</p> <p>تم توضيح تفاصيل اختبارات التدني في إيضاح رقم (٨) من هذه القوائم المالية الموحدة.</p>	<p>لقد قمنا بدراسة الإجراءات الرقابية ومراجعة مؤشرات التدني في قيمة الموجودات غير المالية من خلال تنفيذ الإجراءات التالية لتقييم المعالجة المحاسبية التي طبقتها المجموعة وتحديد مدى ثقة فرضيات الإدارة:</p> <ul style="list-style-type: none"> - قمنا بتقييم منهجية الإدارة المتبعة في اختبارات التدني والوصول إلى استنتاجات حول الفرضيات الرئيسية المستخدمة. - قمنا باختبار الفرضيات المستخدمة من قبل الإدارة المستخدمة في اختبارات التدني والتي تتضمن معدلات النمو ومعدلات الخصم وأثر التغيرات في المجال الصناعي الخاص الذي تعمل به المجموعة. بالإضافة إلى ذلك، قمنا بتحليل ومقارنة تلك التقديرات مع النتائج التاريخية. - قمنا باختبار دقة المعلومات المستخدمة في عملية الاحتساب والتي تم تزويدها من قبل الإدارة. - قمنا بتقييم الإفصاحات المدرجة في القوائم المالية الموحدة استناداً إلى متطلبات معيار المحاسبة الدولي رقم (٣٦) "التدني في قيمة الموجودات غير المالية".
<p>كفاية رصيد التدني في قيمة الذمم المدينة</p> <p>بلغت القيمة الدفترية للذمم المدينة في ٣١ كانون الأول ٢٠٢١ مبلغ ٢٥٠,٣٦٠,٧٢٩ دينار ورصيد مخصص الانخفاض في قيمة هذه الذمم مبلغ ٧,٨٢٩,٤٨٦ دينار.</p> <p>تقوم المجموعة بتاريخ كل تقرير مالي بتقييم ما إذا كانت الذمم التجارية المدينة المسجلة بالتكلفة المطلقة قد انخفضت قيمتها. قامت الإدارة بتطبيق الطريقة المبسطة لاحتساب خسارة الائتمان المتوقعة ("ECL") لتحديد مخصص انخفاض قيمة الذمم المدينة التجارية. تتضمن الخسائر الائتمانية المتوقعة استخدام العديد من الافتراضات والعوامل الاقتصادية الكلية وعدد من البيانات التاريخية المتعلقة في تحصيل الذمم التجارية المدينة.</p> <p>باعتبار هذا الموضوع من أمور التدقيق الهامة نظراً لأهمية النسبية للذمم المدينة وما يتعلق بها من مخصص الانخفاض في القيمة والذي ينطوي احتسابه على أحكام وتقديرات هامة.</p>	<p>لقد حصلنا من الإدارة على فهم لأنظمة الرقابة الداخلية على عملية المعاملات ذات الصلة وقمنا بالإجراءات التالية:</p> <ul style="list-style-type: none"> - قمنا بالحصول على نموذج الخسارة الائتمانية المتوقعة (ECL) الذي أعدته الإدارة وتمت مراجعة منهجيته من قبل متخصصي المحاسبة للتأكد من مدى توافقه مع متطلبات المعيار الدولي للتقارير المالية رقم (٩). - قمنا باختبار دقة واكتمال البيانات الأساسية المستخدمة في النموذج والثقة في احتساب مخصص الخسارة الائتمانية المتوقعة. - قمنا باختبار الافتراضات والأحكام الرئيسية المستخدمة، مثل احتمالية الخسارة والخسارة في التعرّف من خلال المقارنة بالبيانات التاريخية. كما أخذنا بعين الاعتبار مدى سلامة العوامل المستقبلية (عوامل الاقتصاد الكلي) المستخدمة لتحديد الخسائر الائتمانية المتوقعة. <p>قمنا بتقييم كفاية الإفصاحات المدرجة في القوائم المالية الموحدة استناداً إلى متطلبات المعيار الدولي للتقارير المالية رقم (٩) "الأدوات المالية".</p>



المعلومات الأخرى

إن الإدارة مسؤولة عن المعلومات الأخرى. تشمل المعلومات الأخرى التقرير السنوي للمجموعة (وإن كان لا تشمل القوائم المالية الموحدة وتقرير مدققي الحسابات المستقل بشأنها) والذي من المتوقع إنجازه لنا بعد تاريخ تقريرنا.

إن رأينا حول القوائم المالية الموحدة لا يغطي المعلومات الأخرى، ونحن لن ندي أي استنتاج توكيدي حولها.

في سياق تدقيقنا للقوائم المالية الموحدة، نقتصر مسؤوليتنا على قراءة المعلومات الأخرى المحددة أعلاه، وعند القيام بذلك وفي سبيل ذلك فإننا ننظر فيما إذا كانت المعلومات الأخرى تتعارض بصورة جوهرية مع القوائم المالية الموحدة أو مع المعلومات التي توصلنا إليها أثناء عملية التدقيق، أو ما إذا كانت تبدو أنها تتضمن أخطاء جوهرية بصورة أو بأخرى.

عندما نطلع على التقرير السنوي للمجموعة الذي لم نحصل عليه بعد، فإن مسؤوليتنا هي قراءة هذه المعلومات الأخرى، بحيث إذا كانت تتضمن أخطاء جوهرية، فإنه يتوجب علينا إبلاغ هذا الأمر للقائمين على المكلفين بالحوكمة.

مسؤوليات الإدارة وأولئك المكلفين بالحوكمة عن القوائم المالية الموحدة

إن الإدارة مسؤولة عن إعداد القوائم المالية الموحدة وعرضها بصورة عادلة وفقاً للمعايير الدولية للتقارير المالية، إضافة إلى توفير نظام رقابة داخلي تراه الإدارة ضرورياً لفرض إعداد قوائم مالية موحدة تخلو من الأخطاء الجوهرية، سواء كانت ناتجة عن احتيال أو خطأ.

عند إعداد القوائم المالية الموحدة، تكون الإدارة مسؤولة عن تقييم قدرة المجموعة على الاستمرار كمنشأة مستمرة والإفصاح، حيثما تطلب الأمر، عن الأمور المتعلقة بالاستمرارية واستخدام الأساس المحاسبي للمنشأة المستمرة إلا إذا كانت الإدارة تنوي تصفية المجموعة أو وقف عملياتها، أو ليس لديها بديل واقعي سوى القيام بذلك.

إن أولئك المكلفين بالحوكمة مسؤولون عن الإشراف على عملية إعداد التقارير المالية الموحدة للمجموعة.

مسؤوليات المدقق فيما يخص تدقيق القوائم المالية الموحدة

تتمثل أهدافنا في الحصول على تأكيد معقول فيما إذا كانت القوائم المالية الموحدة ككل تخلو من الأخطاء الجوهرية، سواء كانت ناتجة عن احتيال أو خطأ، وإصدار تقرير المدقق الذي يتضمن رأينا. يعتبر التأكيد المعقول مستوى عالٍ من التأكيد، لكنه لا يضمن أن نكتشف عملية التدقيق، التي تتم وفقاً لمعايير التدقيق الدولية، دليلاً على الأخطاء الجوهرية عند وجودها. يمكن أن نشأ الأخطاء عن احتيال أو خطأ، وتعتبر جوهرية إذا كانت منفردة أو مجتمعة تؤثر بشكل معقول على القرارات الاقتصادية التي يتخذها المستخدمون بناءً على هذه القوائم المالية الموحدة.

كجزء من عملية التدقيق التي تتم وفقاً لمعايير التدقيق الدولية، نقوم بممارسة الاجتهاد المهني والحفاظ على الشك المهني في جميع مراحل التدقيق. كذلك فإننا نقوم بما يلي:

- تحديد وتقييم مخاطر الأخطاء الجوهرية في القوائم المالية الموحدة، سواء كانت ناتجة عن احتيال أو خطأ، وتصميم وتنفيذ إجراءات تدقيق تتناسب مع تلك المخاطر، والحصول على أدلة تدقيق كافية ومذمبة لتوفر أساساً لرأينا. يعتبر خطر عدم اكتشاف الأخطاء الجوهرية الناتجة عن احتيال أعلى من تلك الناتجة عن خطأ، حيث قد ينطوي الاحتيال على تواطؤ أو تزوير أو حذف متعمد أو تحريف أو تجاوز للرقابة الداخلية.
- الحصول على فهم للرقابة الداخلية للمجموعة ذات الصلة بعملية التدقيق بهدف تصميم إجراءات تدقيق مذبذبة حسب الظروف، وليس لغرض إبداء رأي حول فعالية الرقابة الداخلية في المجموعة.
- تقييم مدى ملاءمة السياسات المحاسبية المتبعة ومعقولية التقديرات المحاسبية والإفصاحات ذات العلاقة التي قامت بها الإدارة.
- التوصل إلى استنتاج حول مدى ملاءمة استخدام الإدارة للأساس المحاسبي للمنشأة المستمرة، وفي ما إذا كانت هناك شكوك جوهرية، بناءً على أدلة التدقيق التي تم الحصول عليها، متعلقة بأحداث أو ظروف قد تشكل في قدرة المجموعة على الاستمرار كمنشأة مستمرة. إذا استنتجنا وجود شكوك جوهرية، فيتوجب علينا لفت الانتباه في تقرير المدقق إلى الإفصاحات ذات العلاقة في القوائم المالية الموحدة، أو تعديل رأينا إذا كانت تلك الإفصاحات غير كافية. تستند استنتاجاتنا إلى أدلة التدقيق التي حصلنا عليها لغاية تاريخ تقرير المدقق. ولكن يمكن لأحداث أو ظروف مستقبلية أن تؤدي بالمجموعة إلى وقف أعمالها كمنشأة مستمرة.



- نقيم العرض الشامل للقوائم المالية الموحدة وبنيتها ومحتواها، بما في ذلك الإفصاحات، وما إذا كانت القوائم المالية الموحدة تعكس المعاملات والأحداث بطريقة تحقق عرضاً عادلاً.
- الحصول على أدلة تدقيق كافية ومناسبة والمتعلقة بالمعلومات المالية الخاصة بالمنشآت أو أنشطة الأعمال في المجموعة لإبداء رأي حول القوائم المالية الموحدة. نحن مسؤولون عن التوجيه والإشراف والتنفيذ لعملية تدقيق المجموعة، ونقضي وحدنا مسؤولين عن تقريرنا.
- اتنا نتواصل مع أولئك المكلفين بالحكومة حول عدة أمور، من بينها نطاق وتوقيت التدقيق المخطط لهما وملاحظات التدقيق الهامة، بما في ذلك أي أوجه قصور هامة في الرقابة الداخلية نقوم بتحديدنا خلال عملية التدقيق.
- كما نقوم بتزويد المكلفين بالحكومة بما يؤكد امتثالنا للمتطلبات الأخلاقية ذات الصلة بالاستقلالية، وإبلاغهم عن جميع العلاقات والأمور الأخرى التي من المعقول أن يعتقد بأنها تؤثر على استقلاليتنا، وحيثما تطلب الأمر، قمنا بخطوات لتجنب التهديدات أو قمنا بتطبيق إجراءات وقائية.
- من ضمن الأمور التي تم إبلاغها لأولئك المكلفين بالحكومة، نقوم بتحديد الأمور الأكثر أهمية في تدقيق القوائم المالية الموحدة للفترة الحالية والتي تمثل أمور التدقيق الهامة. كما نقوم بذكر هذه الأمور في تقرير المدقق، ما لم تحظر القوانين أو الأنظمة الإفصاح العلني عن هذه الأمور، أو عندما نحدد في حالات نادرة جداً أنه لا ينبغي الإفصاح عن هذه المسائل ضمن تقريرنا لأنه من المعقول التوقع أن تفوق الآثار السلبية لذلك منافع المصلحة العامة المتحققة عن ذلك الإفصاح.

تقرير حول المتطلبات القانونية والتنظيمية الأخرى

تحتفظ المجموعة بسجلات محاسبية منظمة بصورة أصولية، وتتفق من كافة النواحي الجوهرية مع القوائم المالية الموحدة المرفقة ونوصي الهيئة العامة بالمصانقة عليها.

بالتبابة عن بريس وترهاوس كويرز "الآر إن"

حازم صبيح



حازم صبيح

إجازة رقم (٨٠٢)

عمان - المملكة الأردنية الهاشمية

٣١ آذار ٢٠٢٢

٢٠٢٠	٢٠٢١	إيضاح	الموجودات
دينار	دينار		
٣٥,١٤٣,٥٩١	٣٣,٢٨٨,١٦٥	٥	موجودات غير متداولة
١٦٥,٩٤٩	١٩٧,٣٤٩	٦	ممتلكات ومنشآت ومعدات
١,٦١٢,٩٣٣	٨٣٣,١٢٢	٧	حق استخدام أصول مستأجرة
٣,٧٧٥,٥٩٥	٣,٧٥٨,١٠٢	٨	مشاركات تحت التنفيذ
٢,٢٥٣,٦١٥	٢,٢٦٠,٥٨٢	٩	موجودات غير ملموسة
٤,٢٨٨	٤,٠٨٦		استثمار في شركة حليفة
٢,٠٩٨,٣٩٣	٢,٧٢٣,٩٤٠	١٠	موجودات مالية بالقيمة العادلة من خلال الدخل الشامل الآخر
٤٥,٥٥٤,٣٦٤	٤٣,٠٦٥,٤٤٦		موجودات ضريبية مؤجلة
١٦,٠٤٠,١٩١	١٥,٢٠٦,٧٢٨	١٠	موجودات متداولة
٢٧,٣٩٦,٦٠٠	٢٧,٨٧٢,١٢٦	١١	مخزون
٢,٠٥٥,٧٦٩	١,٩٩٢,٠٥٤	١٢	ذمم تجارية وأرصدة مدينة أخرى
١٠,٤٤٣,٣٨٠	١١,٠٣٢,٧٣٨	١٣	أرصدة بنكية محتجزة
٥٥,٩٣٥,٩٤٠	٥٦,١٠٣,٦٤٦		نقد في الصندوق وأرصدة لدى البنوك
١١١,٥٠٢	١١١,٥٠٢	٣٢	موجودات معدة للبيع
١٠١,٦٠١,٨٠٦	٩٩,٢٨٠,٥٩٤		مجموع الموجودات
		١٤	حقوق الملكية والمطلوبات
٢٥,٠٠٠,٠٠٠	٣٥,٠٠٠,٠٠٠		حقوق الملكية
٩,٢٦٠,٦٢٧	١٠,٠٠٠,٠٠٠		رأس المال المكتتب به
-	١,٩٩٢,٠٠٣		احتياطي إداري
-	١,٢٦٨,٦٢٤		احتياطي اختياري
(٧,٧٠٣,٠٣١)	(٨,٣٧٧,٩٤٤)		احتياطي خاص
(٢٥٧,٨٦٥)	(٢٥٧,٨٦٥)		فروقات ترجمة عملات أجنبية
-	٢٤٢,٤٢٥		احتياطي تقييم موجودات مالية بالقيمة العادلة
٤,٨١٧,٨٨٩	١,٨٦٩,٦٣٩		أرباح اكتوارية ناتجة عن إعادة تقييم خطط منافع محددة
٣١,١١٧,٦٢٠	٤١,٧٣٦,٨٨٢		الأرباح المدورة
٧٩١,٦٩٠	٦٣٢,٤٤٨		حقوق غير المسيطرين
٣١,٩٠٩,٣١٠	٤٢,٣٦٩,٣٣٠		صافي حقوق الملكية
			المطلوبات
٨,٦١٥,٠١٥	٤,٣٦١,٦٧٤	١٥	مطلوبات غير متداولة
٧٧٠,٥٠٩	٤٧٤,٩١٢	١٦	قروض بنكية
١,١٧٥,٨٢٦	١,٠٦٧,٥٤٥	٢٠	مخصص تعويض نهاية الخدمة
١٠,٥٦١,٣٥٠	٥,٩٠٤,١٣١		مطلوبات ضريبية مؤجلة
٢٠,٦٨٣,٥٢٨	١٥,٧٨٦,٦٣٥	١٧	مطلوبات متداولة
٢٠,٦٢٢,٦٣٨	١٩,٢٢١,٣٩٩	١٥	بنوك دائنة
١٢٤,٧٧٣	٢٤٨,٠٢٧	٦	قروض بنكية
١١,٠٠١,٨٤٣	١٠,١٢٥,٦٨٤	١٨	التزامات مقابل عقود تأجير تشغيلي
٦,٣٨٢,٨٢٣	٥,٢١٨,٧٠٥	١٩	ذمم تجارية وأرصدة دائنة أخرى
٣١٥,٥٤١	٤٠٦,٦٨٣	٢٠	مخصصات أخرى
٥٩,١٣١,١٤٦	٥١,٠٠٧,١٣٣		مخصص ضريبة الدخل
٩٩,٩٩٢,٤٩٩	٥٦,٩١١,٢٦٤		مجموع المطلوبات
١٠١,٦٠١,٨٠٦	٩٩,٢٨٠,٥٩٤		مجموع حقوق الملكية والمطلوبات

تعتبر الإيضاحات المرفقة من رقم ١ إلى رقم ٣٣ جزءاً من هذه القوائم المالية الموحدة

٢٠٢٠	٢٠٢١	إيضاح	
دينار	دينار		
٥٣,١٥٢,٠٧٣	٥١,٧٦٩,٦٣٥	٢٢	الإيرادات من العقود مع العملاء
(٣١,٥٤٢,٢٧٧)	(٣٠,٨٥٣,٤٦٠)	٢٣	تكلفة المبيعات
٢١,٦٠٩,٧٩٦	٢٠,٩١٦,١٧٥		إجمالي الربح
(١١,٧٧٩,٥٠٧)	(١١,٥٩٣,٨٨٢)	٢٤	مصاريف بيع وتوزيع
(٣,٩٤٦,٦٧٨)	(٤,٠٩٦,٥٩٧)	٢٥	مصاريف إدارية وعمومية
(٨٥٠,٠٦٦)	(١,٠٤٠,١٥٠)	٢٦	مصاريف بحث وتطوير
(٥٨٢,٣١١)	١٠٠,٣٨٤	١١	المردود (الخصم) من التدني في قيمة الموجودات المالية
٨,٣٤٠,٣٨١	-	٣٣	أرباح بيع ممتلكات ومنشآت ومعدات
(٨١١,٦٢٠)	(١,٠٥٤,٩٣٢)	٢٧	مصاريف أخرى، بالصافي
١١,٩٧٩,٩٩٥	٣,٢٣٠,٩٩٨		الربح من العمليات
٤٤,٨٥٠	٥٧,٤٢٣	٩	حصة المجموعة من نتائج أعمال شركات حليفة
٤٤,٤٦١	٣٢٩,١٨٩		إيرادات فوائد بنكية
(٣,١١٠,٣٢٢)	(٢,٧١١,٨٤٧)		تكاليف تمويل
٨,٩٥٨,٩٨٤	٩٠٥,٧٦٣		ربح السنة قبل ضريبة الدخل
(٤٢٤,٢٦٩)	٧,٥٦١	٢٠	الوفر الضريبي (مصرف ضريبة الدخل)
٨,٥٣٤,٧١٥	٩١٣,٣٢٤		ربح السنة
			العائد إلى:
٨,٦٧٨,١٢٧	١,٠٥١,٧٥٠		مساهمي الشركة
(١٤٣,٤١٢)	(١٣٨,٤٢٦)		حقوق غير المسيطرين
٨,٥٣٤,٧١٥	٩١٣,٣٢٤		
فلس / دينار	فلس / دينار		
٣٤٧/٠	٠٣١/٠	٢٨	حصة المسهم الأساسية والمخفضة من ربح السنة العائد إلى مساهمي الشركة

تعتبر الإيضاحات المرفقة من رقم ١ إلى رقم ٣٣ جزءاً من هذه القوائم المالية الموحدة

٢٠٢٠	٢٠٢١
دينار	دينار
٨,٥٣٤,٧١٥	٩١٣,٣٢٤
-	٢٤٢,٤٢٥
(١,٠٤٨,٤٨٨)	(٦٩٥,٧٢٩)
٧,٤٨٦,٢٢٧	٤٦٠,٠٢٠
٧,٧١٠,٦٨٥	٦١٩,٢٦٢
(٢٢٤,٤٥٨)	(١٥٩,٢٤٢)
٧,٤٨٦,٢٢٧	٤٦٠,٠٢٠

ربح السنة
يضاف: بنود الدخل الشامل الأخرى
البنود التي لن يتم إعادة تصنيفها من خلال قائمة الدخل:
أرباح اكتوارية ناتجة عن إعادة تقييم خطط منافع محددة
فروقات ترجمة عملات أجنبية
مجموع الدخل الشامل للسنة

العائد إلى:
مساهمي الشركة
حقوق غير المسيطرين

تعتبر الإيضاحات المرفقة من رقم ١ إلى رقم ٣٣ جزءاً من هذه القوائم المالية الموحدة

[illegible]

تعتبر الإيضاحات المرفقة من رقم ١ إلى رقم ٣٣ جزءاً من هذه القوائم المالية الموحدة

٢٠٢٠	٢٠٢١	إيضاح	
دينار	دينار		
٨,٩٥٨,٩٨٤	٩,٥٠,٧٦٣		الأنشطة التشغيلية
			ربح السنة قبل ضريبة الدخل
			تعديلات على:
٣,٤٨٥,٦٠٦	٣,٤٥٨,٩٧٩	٥	استهلاكات
١١٧,٥٣٥	١١٧,٥٣٥	٦	استهلاك حق استخدام أصل مستأجر
(٨,٣٤٠,٣٨١)	-		أرباح بيع ممتلكات ومنشآت ومعدات
٢٨١,٥٠٣	١٤٤,٢٦٦		فروقات عملة
٥٨٢,٣١١	(١٠٠,٣٨٤)	١١	خسارة تنفي في قيمة الموجودات المالية
(٤٤,٨٥٠)	(٥٧,٤٢٣)	٩	حصة المجموعة من نتائج أعمال شركة حليفة
٤١٦,٥٠٢	٢٨١,٥٩٧	١٦	مصرف ومخصص تعويض نهاية الخدمة
١,١٩٥,١٦٩	١,٣٩٧,٩٠٣	١٠	مصرف ومخصص بضاعة بملينة الحركة وقرية الإنتهاء
٣,١١٠,٣٢٢	٢,٧١١,٨٤٧		تكاليف تمويل
-	(٣٢٩,١٩٠)		إيرادات فوائد بنكية
(٢,٤٦٢,٨٢٠)	(٥٦٤,٤٤٠)		تغيرات رأس المال العامل
٤,١٧٨,٧٧٤	(٦٥٦,٢٩٠)		سحرون
(١,٨٤٤,٢٠١)	(٨٧٦,١٦٠)		ذمم تجارية وأرصدة متبينة أخرى
(٤,١٦٨,٠١٩)	(١,١٦٤,١١٨)	١٩	ذمم تجارية وأرصدة دائنة أخرى
			مخصصات الأخرى
٥,٥١٦,٤٣٥	٥,٢٦٨,٨٨٥		صافي التدفقات النقدية الناتجة من الأنشطة التشغيلية قبل ضريبة الدخل
(٧,٦٩٣)	(١٣٥,١٢٥)	٢٠	المدفوعة والمفروع من مخصص تعويض نهاية الخدمة
(٤٦٩,٩٠١)	(٣٣٣,٧٦٩)	١٦	ضريبة دخل مدفوعة
٥,٠٣٨,٨٤١	٤,٧٩٩,٩٩١		المدفوع من مخصص تعويض نهاية الخدمة
			صافي التدفقات النقدية الناتجة من الأنشطة التشغيلية
			الأنشطة الاستثمارية
(٤٥٣,٤١٧)	(١,٠٦٨,٥٩٣)	٥	شراء ممتلكات ومنشآت ومعدات
(١,٦٣٢,٥٨٤)	(٢٩٦,٤٠٠)	٧	استحداث مشاريع تحت التنفيذ
٣٣,٦٣٨	٥٠,٤٥٦	٩	توزيعات أرباح شركة حليفة
(١٧٧,١٢١)	٦٣,٧١٥		أرصدة بنكية محتجزة
٩,٣٢٠,٧٩٩	-		المتحصل من بيع ممتلكات ومنشآت ومعدات
٧,٠٩١,٣١٥	(١,٢٥٠,٨٢٢)		صافي التدفقات النقدية (المستخدمة في) الناتجة من الأنشطة الاستثمارية
			الأنشطة التمويلية
(٣,٢٨٣,٧٢٣)	(٦,٠٧٨,٥٢٥)		قروض مدفوعة
٣,٤٧٣,٥٩٣	٤٢٣,٩٤٥		قروض ممنوحة
(١٢٤,٧٧٣)	(٢٥,٦٨١)		التزام مقابل عقد الإيجار التشغيلي المدفوع
٧,٠٦٩	-		العائدة المستحقة على التزام عقد الإيجار
-	١٠,٠٠٠,٠٠٠		زيادة رأسمال المال عن طريق الإكتتاب
(٣,١١٠,٣٢٢)	(٢,٧١١,٨٤٧)		تكاليف تمويل
-	٣٢٩,١٩٠		إيرادات فوائد بنكية
(٣,٠٣٨,١٥٦)	١,٩٣٧,١٨٢		صافي التدفقات النقدية الناتجة من (المستخدمة في) الأنشطة التمويلية
٩,٠٩٢,٠٠٠	٥,٤٨٦,٢٥١		صافي التغير في النقد وما في حكمه
(١٩,٢١٥,٣١٩)	(١٠,١٢٣,٣١٩)		النقد وما في حكمه في بداية السنة
(١٠,١٢٣,٣١٩)	(٤,٦٣٧,٠٦٨)	١٣	النقد وما في حكمه في نهاية السنة
			معاملات غير نقدية:
-	١,٠٤٩,٣٠٣		تحويلات من مشاريع تحت التنفيذ الى ممتلكات ومنشآت ومعدات
١٦,٦٢٣,٤١٤	-		إطفاء خسائر متركمة مقابل الاحتياطي
-	-		تحويلات من ذمم تجارية وأرصدة متبينة أخرى إلى حق استخدام أصول مستأجرة

تعتبر الإيضاحات المرفقة من رقم ١ الى رقم ٣٣ جزءاً من هذه القوائم المالية الموحدة

(١) معلومات عامة

تأسست شركة دار الدواء للتنمية والاستثمار المساهمة العامة المحدودة ("الشركة") بتاريخ ١٧ آب ١٩٧٥ برأسمال ٥٠٠,٠٠٠ دينار ولقد تم زيادة رأسمال الشركة خلال السنوات السابقة ليصبح ٣٥,٠٠٠,٠٠٠ دينار مقسم إلى ٣٥,٠٠٠,٠٠٠ سهم بقيمة اسمية دينار للسهم الواحد.

بتاريخ ٢٠ أيار ٢٠٢٠ قررت الهيئة العامة في اجتماعها الغير عادي زيادة رأس مال الشركة المصرح به ليصبح ٣٥,٠٠٠,٠٠٠ دينار من خلال العرض العام لمساهمي الشركة. حيث تم خلال العام ٢٠٢١ الاكتتاب بما قيمته ١٠,٠٠٠,٠٠٠ سهم ليصبح رأس المال المكتتب به والمدفوع ٣٥,٠٠٠,٠٠٠ دينار.

من أهم غايات الشركة تصنيع المنتجات الدوائية والكيمائية والصيدلانية وملحقاتها والقيام باستيراد الأدوية من الخارج ومن أهم غايات الشركات التابعة تسويق وتوزيع منتجات دار الدواء وتصنيع بعض المنتجات الدوائية المتخصصة والقيام بالأنشطة الإستثمارية وتصنيع أغذية وحليب الأطفال والمكملات الغذائية.

إن اسمهم الشركة مدرجة جميعها في سوق عمان للأوراق المالية - الأردن كما في ٣١ كانون الأول ٢٠٢١.

يقع المقر الرئيسي للشركة في ناعور، المملكة الأردنية الهاشمية ص.ب ٩٣٦٤.

تمت الموافقة على هذه القوائم المالية الموحدة من قبل مجلس الإدارة في اجتماعهم المنعقد بتاريخ ٢٧ آذار ٢٠٢٢ وتتطلب هذه القوائم المالية الموحدة موافقة الهيئة العامة للمساهمين.

(٢) ملخص للسياسات المحاسبية الهامة

فيما يلي أهم السياسات المحاسبية المتبعة من قبل إدارة المجموعة في إعداد هذه القوائم المالية الموحدة. تم تطبيق هذه السياسات بشكل منتظم على جميع السنوات المعروضة، ما لم يذكر خلاف ذلك.

١-٢ أسس إعداد القوائم المالية الموحدة

تم إعداد القوائم المالية الموحدة للمجموعة وفقاً للمعايير الدولية للتقارير المالية الصادرة عن مجلس معايير المحاسبة الدولية والتفسيرات الصادرة عن لجنة تفسيرات التقارير المالية الدولية المنبثقة عن مجلس معايير المحاسبة الدولية.

إن الدينار الأردني هو عملة عرض القوائم المالية الموحدة والذي يمثل العملة التشغيلية للمجموعة.

تم إعداد القوائم المالية الموحدة وفقاً لبدء انكسار التاريخية باستثناء الموجودات المالية بالقيمة العادلة من خلال الدخل الشامل الآخر والتي تظهر بالقيمة العادلة بتاريخ القوائم المالية الموحدة.

إن إعداد القوائم المالية الموحدة بالتوافق مع المعايير الدولية للتقارير المالية يتطلب استخدام تقديرات محاسبية هامة ومحددة، كما يتطلب من الإدارة إبداء الرأي في عملية تطبيق السياسات المحاسبية للمجموعة. لقد تم الإفصاح عن المجالات التي تتطلب على درجة عالية من الاجتهاد أو التقدير أو المجالات التي تعد فيها الافتراضات والتقديرات أساسية للقوائم المالية الموحدة في الإيضاح رقم (٤).

أسس توحيد القوائم المالية

تتضمن القوائم المالية الموحدة للمجموعة، القوائم المالية للشركة وشركاتها التابعة الخاضعة لسيطرتها، وتتحقق السيطرة عندما يكون للمجموعة حقوق في العوائد المنغيزة الناتجة عن ارتباطها بالشركة المستثمر فيها ولديها القدرة على التأثير على هذه العوائد من خلال قدرتها على السيطرة على الشركة المستثمر فيها، وتتم السيطرة على الشركة المستثمر فيها فقط عند تحقق ما يلي:

- سيطرة المجموعة على الشركة المستثمر بها (الحقوق القائمة التي تمنح المجموعة القدرة على توجيه النشاطات ذات الصلة للشركة المستثمر بها).
- تعرض المجموعة أو حقوقها للعوائد المنغيزة الناتجة عن ارتباطها بالشركة المستثمر فيها.
- القدرة على ممارسة السيطرة على الشركة المستثمر فيها والتأثير على عوائدها.

عندما تمتلك المجموعة أقل من أغلبية حقوق التصويت أو ما شابهها في الشركة المستثمر فيها، تقوم المجموعة بأخذ جميع الحقائق والظروف ذات العلاقة بعين الاعتبار لتحديد فيما إذا كانت تمتلك سيطرة على الشركة المستثمر فيها ويتضمن ذلك:

- الترتيبات التعاقدية مع حملة حقوق تصويت الآخرين في الشركة المستثمر فيها.
- الحقوق الناتجة من الترتيبات التعاقدية الأخرى.
- حقوق التصويت الحالية وحقوق التصويت المحتملة للمجموعة.

تقوم المجموعة بإعادة تقييم فيما إذا كانت تسيطر على الشركة المستثمر بها في حال وجود ظروف أو حقائق تدل على التغير في واحد أو أكثر من عنصر من عناصر السيطرة الثلاثة.

يتم تحميل الأرباح والخسائر وكل بند من بنود الدخل الشامل الأخرى على حقوق حملة الأسهم في الشركة الأم وحقوق غير المسيطرين حتى لو أدى ذلك إلى عجز في رصيد حقوق غير المسيطرين. وإذا اقتضت الحاجة، يتم تعديل القوائم المالية للشركات التابعة لتتماشى سياساتها المحاسبية مع السياسات المحاسبية للمجموعة. يتم استبعاد الموجودات والمطلوبات وحقوق الملكية والإيرادات والمصروفات والأرباح والخسائر المتعلقة بالمعاملات فيما بين المجموعة والشركات التابعة.

يبدأ توحيد الشركة التابعة عندما تصبح هناك سيطرة من قبل المجموعة على الشركة التابعة ويوقف عندما تفقد المجموعة السيطرة على الشركة التابعة. يتم تصميم إيرادات ومصاريف الشركة التابعة المكتتاة أو المستبعدة خلال السنة في قائمة الدخل الموحدة من تاريخ حصول المجموعة على السيطرة حتى تاريخ توقف المجموعة عن السيطرة على الشركة التابعة.

التغيرات في حقوق الملكية

تعتبر المجموعة المعاملات مع الحقوق غير المسيطرة التي لا تؤدي إلى فقدان السيطرة على أنها معاملات مع مالكي حقوق الملكية في المجموعة. ينتج عن التغير في حصص الملكية تعديل بين القيم الدفترية للحقوق المسيطرة وغير المسيطرة لتعكس حصصها النسبية في الشركة التابعة. يتم إثبات أي فرق بين مبلغ التعديل على حقوق الملكية غير المسيطرة وأي مقابل مدفوع أو مستلم في احتياطي منفصل ضمن حقوق الملكية الخاصة بمالكي مجموعة البوتاس العربية.

عندما تتوقف المجموعة عن التوحيد أو حساب حقوق الملكية لأحد الاستثمارات بسبب فقدان السيطرة أو السيطرة المشتركة أو التأثير الفعال، فإن أي حصة محتفظ بها في الشركة يعاد قياسها إلى قيمتها العادلة، مع الاعتراف بالتغير في القيمة الدفترية في الربح أو الخسارة. تصبح هذه القيمة العادلة هي القيمة الدفترية الأولية لأغراض المحاسبة للحصة المحتفظ بها كشركة حليفة أو مشروع مشترك أو أصل مالي. بالإضافة إلى ذلك، فإن أي مبالغ معترف بها سابقاً في قائمة الدخل الشامل الآخر فيما يتعلق بتلك المنشأة يتم المحاسبة عنها كما لو أن المجموعة قد

قامت باستبعاد الموجودات أو المطلوبات ذات الصلة مباشرة. يعني هذا أن المبالغ المعترف بها سابقاً في قائمة الدخل الشامل الآخر قد يتم إعادة تصنيفها إلى الربح أو الخسارة.

إذا تم تخفيض حصة الملكية في مشروع مشترك أو شركة حليفة مع الاحتفاظ بالسيطرة المشتركة أو التأثير الفعال، يتم إعادة تصنيف الحصص من المبالغ المعترف بها سابقاً في قائمة الدخل الشامل الآخر إلى الربح أو الخسارة حيثما كان ذلك مناسباً.

تتضمن القوائم المالية الموحدة القوائم المالية لشركة دار الدواء للتنمية والاستثمار (الشركة) وشركاتها التابعة التالية (ويشار إليهم معاً بالمجموعة) كما في ٣١ كانون الأول ٢٠٢١:

اسم الشركة	النشاط الرئيسي	بند التأسيس	رأس المال المتفوق	نسبة الملكية ٢٠٢١	نسبة الملكية الفعلية ٢٠٢١
شركة دار الدواء - الجزائر	تسويقي	الجزائر	٦,٧٧٠,٨٣٠	%١٠٠	%١٠٠
شركة دار الدواء - تونس	تسويقي	تونس	٧,٣٨٨	%١٠٠	%١٠٠
شركة جوراس - الجزائر *	صناعي	الجزائر	٩٤٩,١٤٩	%٧٠	%٧٠
شركة دار الدواء فارما رومانيا	تسويقي	رومانيا	٧٢٧	%١٠٠	%١٠٠
شركة الدار الأردنية للاستثمار	استثماري	الأردن	٢,٥٠٠,٠٠٠	%١٠٠	%١٠٠
شركة ميدي فارما - الجزائر	صناعي	الجزائر	٦,٨٨٠,٣٢٨	%٨٥	%٨٥
الدار الاستثمارية للاستثمارات	استثماري	الأردن	١٠,٠٠٠	%١٠٠	%١٠٠
شركة دار الغذاء - الأردن وشركاتها التابعة:	صناعي	الأردن	١١,٦١٥,٩١١	%٩٠,٤	%٩٠,٤
- شركة دار الغذاء - روسيا **	تسويقي	روسيا	٢٣,٢٩٦	%٧٠	%٦١,٢٥
شركة النهضة للاستثمارات المالية ***	استثماري	الأردن	٣,٠٠٠,٠٠٠	%٤٠,٢	%٤٠,٢

* شركة جوراس - الجزائر (تمت تصفيتها)

** تم تأسيس هذه الشركة التابعة خلال سنة ٢٠١٠، هذا وتم نغم شركة دار الغذاء - روسيا بأي عمليات تشغيلية أو بيعية خلال السنوات السابقة.

*** شركة النهضة تحت النصفية.

المساهمون الذين لهم أثر جوهري على المجموعة

بلغ رأس المال المصرح به والمكتتب والمدفوع ٣٥,٠٠٠,٠٠٠ دينار .

يوضح الجدول التالي المساهمين الذين لهم أثر جوهري على المجموعة:

نسبة المساهمة %	عدد الأسهم	
١٩,٤٥	٦,٨٠٦,٦٤١	المؤسسة العامة للضمان الاجتماعي
١٢,١٢	٤,٢٤١,٥٥٢	مفيان رجب حسين
٨,٢٢	٢,٨٧٧,٢٩٢	عبد الرحيم نزار جردانه

٣-٢ التغييرات في السياسات المحاسبية والافصاحات

(أ) المعايير الجديدة والتعديلات والتفسيرات التي تم تطبيقها من قبل المجموعة في السنة المالية التي تبدأ في أول كانون الثاني ٢٠٢١:

قامت المجموعة بتطبيق المعايير والتعديلات التالية للمرة الأولى لفترة التقرير السنوية التي تبدأ في أول كانون الثاني ٢٠٢١:

- تعديلات على المعيار الدولي للتقارير المالية رقم ٩ ، ومعيار المحاسبة الدولي رقم ٣٩ ، والمعيار الدولي للتقارير المالية رقم ٧ ، والمعيار الدولي للتقارير المالية رقم ٤ ، والمعيار الدولي للتقارير المالية رقم ١٦ إصلاح معدل الفائدة المعياري (IBOR) - المرحلة ٢

أصدر مجلس معايير المحاسبة الدولي تعديلات على المعيار الدولي للتقارير المالية رقم ٩ ، ومعيار المحاسبة الدولي رقم ٣٩ ، والمعيار الدولي للتقارير المالية رقم ٧ ، والمعيار الدولي للتقارير المالية رقم ٤ ، والمعيار الدولي للتقارير المالية رقم ١٦ و التي تتناول القضايا الناشئة أثناء إصلاح معدل الفائدة المعياري بما في ذلك استبدال معدل معياري واحد بأخر بديل نظراً للطبيعة السائدة للعقود القائمة على IBOR، يمكن أن تؤثر التعديلات على الشركات في جميع القطاعات. التعديلات سارية المفعول اعتباراً من أول كانون الثاني ٢٠٢١.

- تعديل على المعيار الدولي لإعداد التقارير المالية رقم ١٦ "عقود الإيجار" - امتيازات الإيجار ذات الصلة بفيروس كورونا

نتيجة لوباء فيروس كورونا (COVID-١٩) تم منح امتيازات إيجار للمستأجرين. قد تتخذ هذه الامتيازات أشكالاً متنوعة، بما في ذلك إعازات الدفع وتأجيل مدفوعات الإيجار. في ٢٨ أيار ٢٠٢٠ ، نشر مجلس معايير المحاسبة الدولية تعديلاً على المعيار الدولي لإعداد التقارير المالية رقم ١٦ يوفر وسيلة اختيارية للمستأجرين من تقييم ما إذا كان امتياز الإيجار المتعلق بفيروس كورونا يعد تعديلاً لعقد الإيجار حيث يمكن للمستأجرين اعتبار هذه الامتيازات على أنها لم تكن تعديلات على الإيجار.

لم يكن للتعديلات والتفسيرات أعلاه أي تأثير جوهري على القوائم المالية الموحدة للمجموعة .

(ب) المعايير والتفسيرات الجديدة والمعدلة الصادرة وغير سارية المفعول بعد:

لم تطبق المجموعة مكرراً المعايير والتعديلات والتفسيرات الجديدة التالية التي قد تم إصدارها لكنها لم تدخل حيز التنفيذ حتى تاريخه:

تسري على الفترات السنوية التي تبدأ في أو بعد	المعايير والتعديلات والتفسيرات الجديدة
أول كانون الثاني ٢٠٢٢	<p>عدد من التعديلات ضيقه النطاق على على المعيار الدولي للتقارير المالية رقم ٣ ومعيار المحاسبة الدولي رقم ١٦ ومعيار المحاسبة الدولي رقم ١٧، بالإضافة إلى بعض التحسينات السنوية على المعايير الدولية للتقارير المالية رقم ١ و ٩ و ١٦ و معيار المحاسبة الدولي رقم ٤١</p> <ul style="list-style-type: none"> - تعديلات على المعيار الدولي لإعداد التقارير المالية رقم ٣، "مجموعات الأعمال": تحديث إشارة في المعيار الدولي للتقارير المالية رقم ٣ إلى المفاهيم إطار عمل لإعداد التقارير المالية دون تغيير متطلبات المحاسبة لمجموعات الأعمال. - التعديلات على معيار المحاسبة الدولي رقم ١٦، "الممتلكات والألات والمعدات": تمنع المجموعة من الخصم من تكلفة الممتلكات والألات والمعدات المبالغ المستلمة من بيع الأصناف المنتجة أثناء قيام المجموعة بإعداد الأصل للاستخدام المقصود. بدلاً من ذلك، سوف تعترف المجموعة بعائدات المبيعات هذه والتكلفة ذات الصلة في الربح أو الخسارة. - التعديلات على معيار المحاسبة الدولي رقم ٣٧، "المخصصات والمطلوبات الطارئة والأصول المحتملة": تحدد هذه التعديلات التكاليف التي تتضمنها المجموعة عند تقييم ما إذا كان العقد سيتسبب في خسارة. <p>تدخل التحسينات السنوية تعديلات طفيفة على المعيار الدولي لإعداد التقارير المالية رقم ١، "التطبيق لأول مرة للمعايير الدولية لإعداد التقارير المالية"، والمعيار الدولي للتقارير المالية رقم ٩، "الأدوات المالية"، ومعيار المحاسبة الدولي رقم ٤١، "الزراعة" والأمثلة التوضيحية للمصاحبة للمعيار الدولي لإعداد التقارير المالية رقم ١٦، "عقود الإيجار"</p>
أول كانون الثاني ٢٠٢٣	<p>التعديلات على المعيار المحاسبي الدولي رقم ١، "عرض القوائم المالية" تصنيف المطلوبات - توضح هذه التعديلات الطفيفة التي أجريت على المعيار المحاسبي الدولي رقم ١، "عرض القوائم المالية" أن المطلوبات تصنف إما كمطلوبات متداولة أو غير متداولة، اعتماداً على الحقوق الموجودة في نهاية فترة التقرير. لا يتأثر التصنيف بتوقعات المنشأة أو الأحداث اللاحقة بعد تاريخ التقرير (على سبيل المثال، استلام تنازل أو خرق تعهد). يوضح التعديل أيضاً ما يعنيه المعيار المحاسبي الدولي رقم ١ عند الإشارة إلى "تسوية التزام".</p>

المعايير والتعديلات والتفسيرات الجديدة
<p>الموجودات الضريبية المؤجلة والالتزامات الناشئة عن معاملة واحدة - تعديلات على معيار المحاسبة الدولي رقم ١٢</p> <p>تتطلب التعديلات على معيار المحاسبة الدولي رقم ١٢ ضرائب تدخل من الشركات الاعتراف بالضريبة المؤجلة على المعاملات التي عند الاعتراف الأولى تؤدي إلى مبالغ متساوية من الفروقات المؤجلة الخاضعة للخصم والخاضعة للضريبة. ستطبق عادة على المعاملات مثل عقود إيجار الممثلين والتزامات إنهاء الخدمة وستتطلب الاعتراف بموجودات ومطلوبات ضريبية مؤجلة إضافية.</p>

بيع أو المساهمة في الأصول بين مستثمر وشركته التابعة أو مشروع مشترك - تعديلات على المعيار الدولي للتقارير المالية رقم ١٠ ومعايير المحاسبة الدولية ٢٨
أجرى مجلس معايير المحاسبة الدولية تعديلات محدودة النطاق على المعيار الدولي للتقارير المالية رقم ١٠ للبيانات المالية الموحدة ومعايير المحاسبة الدولية ٢٨ الاستثمارات في الشركات التابعة والمشاريع المشتركة.
توضح التعديلات المعالجة المحاسبية للمبيعات أو المساهمة في الأصول بين المستثمر وشركته التابعة أو المشاريع المشتركة. وهي تؤكد أن المعالجة المحاسبية تعتمد على ما إذا كانت الأصول غير النقدية المباعة أو المساهمة في شركة تابعة أو مشروع مشترك تشكل "نشاطاً تجارياً" (على النحو المحدد في المعيار الدولي لإعداد التقارير المالية رقم ٣ "انتماع الأعمال").

لا زالت الإدارة في صدد تقييم أثر هذه التعديلات الجديدة على القوائم المالية الموحدة للمجموعة، وفي اعتقادها أنه لن يكون هنالك أثر جوهري على القوائم المالية الموحدة عند تطبيقها.

٤-٢ ترجمة العملات الأجنبية

(i) العملة التشغيلية وعملة عرض القوائم المالية الموحدة

العملة الوظيفية لكل من الشركات الموحدة للمجموعة هي عملة البيئة الاقتصادية الأساسية التي تعمل فيها كل المنشأة. أن العملة التشغيلية للشركة هي الدينار الأردني. يبين الجدول التالي العملة التشغيلية لكل من الشركات التابعة:

العملة التشغيلية	اسم الشركة
الدينار الجزائري	شركة دار الدواء- الجزائر
الدينار التونسي	شركة دار الدواء - تونس
الليو الروماني	شركة دار الدواء فارما- رومانيا
الدينار الأردني	شركة الدار الأردنية للاستثمار
الدينار الجزائري	شركة ميدي فارما- الجزائر
الدينار الأردني	شركة دار الغذاء- الأردن وشركتها التابعة:
الروبل الروسي	شركة دار الغذاء- روسيا

إن عملة عرض هذه القوائم المالية الموحدة هي الدينار الأردني والذي يُعتبر و عملة عرض القوائم المالية للمجموعة.

(ب) العمليات والأرصدة

يتم تحويل النتائج والمركز المالي لكل منشأة في المجموعة (العملة التشغيلية التي لا يمثل أي منها عملة الاقتصاد عالي التضخم) إلى عملة عرض القوائم المالية على النحو التالي:

- تم تحويل الموجودات والمطلوبات لكل بنود قائمة المركز المالي بسعر الإقفال في نهاية فترة إعداد التقارير المعنية.
- يتم ترجمة الإيرادات والمصروفات بمتوسط أسعار الصرف (ما لم يكن هذا المتوسط ليس تقريباً للأثر التراكمي للمعدلات السائدة في تاريخ المعاملات، وفي هذه الحالة يتم ترجمة الإيرادات والمصروفات في تواريخ المعاملات) ١
- يتم ترجمة بنود حقوق الملكية بالمعدل التاريخي.
- يتم الاعتراف بجميع فروقات الصرف الناتجة في الدخل الشامل الآخر.

عند فقدان السيطرة على شركة تابعة بعملة تشغيلية غير عملة العرض أو عملة العرض للمجموعة، يتم إعادة تصنيف فروق الصرف المعترف بها سابقاً في الدخل الشامل الآخر إلى الربح أو الخسارة للسنة كجزء من الربح أو

الخسارة من الاستبعاد. عند الاستبعاد الجزئي لشركة تابعة دون فقدان السيطرة، يتم إعادة تصنيف الجزء ذي الصلة من فروق تحويل العملات المتراكمة إلى حقوق غير مسيطرة ضمن حقوق الملكية.

٥-٢ ممتلكات ومنشآت ومعدات

يتم تسجيل الممتلكات والمنشآت والمعدات بسعر الكلفة التاريخية مطروحاً منها الاستهلاك المتراكم ومخصص التئلي في القيمة إن وجد. تشمل الكلفة التاريخية المصاريف المتعلقة باقتناء هذه البنود.

يتم تضمين التكاليف اللاحقة لقيمة الموجودات أو احتسابها على أنها موجودات منفصلة بطريقة مناسبة، فقط عندما يكون من المرجح تدفق منافع اقتصادية مستقبلية للمجموعة من تلك الموجودات ويكون من الممكن قياس كلفة ذلك الأصل بطريقة موثوقة بها. يتم شطب القيمة الدفترية للبند المستبدل. يتم تسجيل جميع مصاريف التصليحات والصيانة الأخرى عند تكديدها في قائمة الدخل الشامل الموحدة.

لا يتم استهلاك الأراضي. يتم احتساب الاستهلاك بطريقة القسط الثابت لتوزيع الكلفة على العمر الإنتاجي للممتلكات والمنشآت والمعدات. تبلغ نسب الاستهلاك المستخدمة لهذا الغرض كما يلي:

%	
٤-٢	مباني
١٠	الات وأجهزة ومعدات
١٠	قطع غيار
١٥	سيارات
٢٥-٢٠	أجهزة الحاسب الآلي
١٥-١٠	اثاث وأجهزة مكتبية

يتم مراجعة القيمة المتبقية والعمر الإنتاجي للموجودات، وتعديلها إن لزم، عند نهاية كل فترة مالية.

عندما يقل المبلغ الممكن استرداده من أي من الممتلكات والمعدات عن صافي قيمتها الدفترية فإنه يتم تخفيض قيمتها إلى القيمة الممكن استردادها وتسجل قيمة التئلي في قائمة الدخل الموحدة (إيضاح ١٠-٢).

يتم رسملة النفقات المتكيدة لاستبدال أي جزء من بنود الممتلكات والمنشآت والمعدات التي تتم المحاسبة عنها بشكل منفصل ويتم شطب القيمة الدفترية للعنصر المستبدل. تتم رسملة النفقات اللاحقة الأخرى فقط عندما تكون هناك زيادة في المنافع الاقتصادية المستقبلية لبند الممتلكات والمنشآت والمعدات المرتبط بها، ويتم إدراج جميع نفقات الاقتراض في قائمة الدخل الموحدة عند تكيد النفقات.

يتم إلغاء الاعتراف بأي بند من بنود الممتلكات والمنشآت والمعدات عند الاستبعاد أو عندما يكون من المتوقع توقف أي منافع اقتصادية مستقبلية من استخدام أو استبعاد هذه البنود. يتم إدراج أي ربح أو خسارة ناتجة عن إلغاء الاعتراف بأصل ما (تحتسب على أساس الفرق بين صافي متحصلات البيع والقيمة الدفترية للأصل) في قائمة الدخل الموحدة في السنة التي يتم فيها إلغاء الاعتراف بالأصل.

يتم تقدير القيمة المتبقية للأصل بتقدير المبلغ الذي من الممكن أن تحصل عليه المجموعة في الوقت الحالي من خلال استبعاد الأصل ناقصاً لتكاليف الاستبعاد المقدرة، إذا كانت حالة الأصل بالفعل في العمر وفي الحالة المتوقعة في نهاية عمره الإنتاجي. تتم مراجعة القيم المتبقية والأعمار الإنتاجية للموجودات، وتعديلها إذا كان ذلك مناسباً، في نهاية كل فترة تقرير.

إن المشاريع التي تكون قيد الإنشاء أو لأغراض إدارية أو لأغراض لم يتم تحديدها بعد يتم إدراجها بالتكلفة وي طرح منها أي خسائر انخفاض في القيمة معترف بها. تشمل التكلفة على الأتعاب المهنية وتكاليف الاقتراض للموجودات المؤهلة المرسملة وفقاً للسياسة المحاسبية للمجموعة. وتصنف هذه المشاريع إلى الفئات المناسبة وفقاً لبند الممتلكات

والممتلكات والمعدات عند الانتهاء منها وحين تكون جاهزة للاستخدام المقصود منها. يبدأ استهلاك هذه الموجودات على نفس أسس العناصر ليند الممتلكات والممتلكات والمعدات عندما تصبح الموجودات جاهزة للاستخدام المقصود منها.

٦-٢ إيجارات

تقوم شركة دار الدواء الجزائر باستئجار أرض بموجب عقد إيجار يمتد لفترة محددة (٥ سنوات). تم الاعتراف بالإيجارات بناءً على موجودات حق الاستخدام والالتزامات المقابلة في التاريخ الذي تكون فيه الموجودات المؤجرة متاحة لاستخدام الشركة. يتم توزيع كل دفعة من دفعات الإيجار بين الالتزام وتكلفة التمويل. يتم تحميل تكلفة التمويل على قائمة الدخل الموحدة على مدى فترة عقد الإيجار وذلك للحصول على معدل دوري ثابت للفائدة المستحقة على الرصيد المتبقي من الالتزام لكل فترة. ويحتسب الاستهلاك على موجودات حق الاستخدام على مدى العمر الإنتاجي للأصل أو مدة عقد الإيجار، أيهما أقصر، بطريقة القسط الثابت.

٧-٢ مشاريع تحت التنفيذ

إن المشاريع التي تكون قيد الإنشاء أو لأغراض إدارية أو لأغراض لم يتم تحديدها بعد يتم إنراجها بالتكلفة ويخرج منها أي خسائر انخفاض في القيمة معترف بها. تشمل التكلفة على الأتعاب المهنية وتكاليف الاقتراض للموجودات المؤجلة المزمعة وفقاً للسياسة المحاسبية للمجموعة. وتصنف هذه المشاريع إلى الفئات المناسبة وفقاً ليند الممتلكات والممتلكات والمعدات عند الانتهاء منها وحين تكون جاهزة للاستخدام المقصود منها. يبدأ استهلاك هذه الموجودات على نفس أسس العناصر ليند الممتلكات والممتلكات والمعدات عندما تصبح الموجودات جاهزة للاستخدام المقصود منها.

٨-٢ موجودات غير ملموسة

تقيد الموجودات غير الملموسة التي يتم الحصول عليها من خلال الاندماج بالقيمة العادلة في تاريخ الحصول عليها.

أما الموجودات غير الملموسة التي يتم الحصول عليها من خلال طريقة أخرى غير الاندماج فيتم تسجيلها بالكلفة.

يتم تصنيف الموجودات غير الملموسة على أساس تقدير عمرها الزمني لفترة محددة أو لفترة غير محددة. ويتم إطفاء الموجودات غير الملموسة التي لها عمر زمني محدد خلال هذا العمر ويتم قيد الإطفاء في قائمة الدخل الموحدة. أما الموجودات غير الملموسة التي عمرها الزمني غير محدد فيتم مراجعة التدني في قيمتها بتاريخ القوائم المالية الموحدة ويتم تسجيل أي تدني في قيمتها في قائمة الدخل الموحدة.

لا يتم رسملة الموجودات غير الملموسة الناتجة عن أعمال الشركة ويتم تسجيلها في قائمة الدخل الموحدة في نفس الفترة.

يتم مراجعة أية مؤشرات على تدني قيمة الموجودات غير الملموسة في تاريخ القوائم المالية الموحدة. كذلك يتم مراجعة تقدير العمر الزمني لتلك الموجودات ويتم إجراء أية تعديلات على الفترات اللاحقة.

٩-١ استثمار في شركة حليفة

الشركات الحليفة هي الشركات التي تمارس فيها المجموعة المستثمرة تأثيراً فعالاً على القرارات المتعلقة بسياساتها المالية والتشغيلية ولكن دون سيطرة.

تظهر الاستثمارات في الشركات الحليفة باستخدام طريقة حقوق الملكية. وفقاً لطريقة حقوق الملكية ويتم الاعتراف الأولي بالاستثمار بالكلفة، ويتم لاحقاً زيادة أو تخفيض القيمة الدفترية للاستثمار بحصة الشركة المستثمرة في ربح أو خسارة الشركة الحليفة بعد تاريخ التملك. ويشمل الاستثمار في الشركات الحليفة الشهرة التي قد تنجم عن التملك.

إذا انخفضت ملكية الشركة المستثمرة في الشركة الحليفة مع احتفاظها بالتأثير الفعال، يتم فقط إثبات جزء من المبالغ المعترف بها سابقاً في قائمة الدخل الموحدة ضمن الأرباح والخسائر بما يتماشى مع نسبة التغير في حصة الشركة المستثمرة في الشركة الحليفة.

لاحقاً لتاريخ التملك يتم تسجيل حصة الشركة المستثمرة من أرباح أو خسائر الشركة الحليفة في قائمة الدخل الموحدة، ويتم تسجيل حصتها من التغيرات في قائمة الدخل الموحدة ضمن بند حصة الشركة من أرباح استثماراتها في شركات حليفة مقابل تأثير حساب الاستثمار بالمبلغ نفسه. إذا كانت حصة الشركة المستثمرة في خسائر الشركة الحليفة مساوية أو أكثر من مساهمتها فيها (تتضمن أية أرصدة مدينة غير مضمونة)، فإنه لا يتم الاعتراف بأية خسائر تزيد عن مساهمتها في الشركة الحليفة ما لم يكن عليها الحق القانوني أو التزام قطعي بذلك أو إذا قامت الشركة المستثمرة بدفع أية مبالغ بالنيابة عن الشركة الحليفة.

تقوم الشركة المستثمرة في تاريخ القوائم المالية بمراجعة حساب الاستثمار لتحديد ما إذا كان هناك مؤشرات تدل على التدهن. وفي حال وجود تدني تقوم الشركة المستثمرة باحتسابه عن طريق الفرق بين القيمة القابلة للاسترداد والقيمة الدفترية للاستثمار ويسجل في قائمة الدخل الموحدة.

يتم الاعتراف بالأرباح والخسائر الناتجة عن المعاملات مع الشركات الحليفة في القوائم المالية للشركة المستثمرة بمقدار ما لا تملكه الشركة المستثمرة من الشركة الحليفة. يتم استبعاد الخسائر غير المتحققة الناجمة عن المعاملات مع الشركات الحليفة بمقدار مساهمة الشركة المستثمرة إلا إذا كانت الخسارة تشير إلى وجود خسائر تدني بالأصول المحولة.

يتم استبعاد الأرباح غير المتحققة الناتجة من المعاملات بين المجموعة وشركاتها الحليفة في حدود حصة المجموعة في تلك الشركات؛ كما يتم استبعاد الخسائر غير المتحققة ما لم تقدم المعاملة دليلاً على انخفاض قيمة الأصل المحول.

١٠-٢ التدني في قيمة الموجودات غير المالية

إن الموجودات غير الملموسة التي لها عمر إنتاجي غير محدد أو الموجودات غير الملموسة غير الجاهزة للاستخدام والتي لا تخضع للإطفاء يتم اختبارها سنوياً للتحقق من انخفاض قيمتها. أما الموجودات غير المالية الخاضعة للإستهلاك والإطفاء فيتم مراجعتها لكي يتم تحديد خسارة التدني في قيمتها عندما تشير الأحداث أو التغيرات في الظروف إلى أن القيمة الدفترية قد لا تكون قابلة للاسترداد. يتم احتساب خسارة التدني في القيمة بمقدار المبلغ الذي تتجاوز به القيمة الدفترية للموجودات عن القيمة الممكن استردادها، والقيمة الممكن استردادها هي القيمة العادلة للموجودات بعد تنزيل تكاليف البيع والقيمة قيد الاستخدام أيهما أعلى. لأغراض تقييم تدني القيمة، يتم تجميع الموجودات في أدنى المستويات التي يوجد لها تدفقات نقدية يمكن تحديدها بشكل منفصل (وحدات توليد النقد). يتم مراجعة الموجودات غير المالية باستثناء الشهرة التي تعرضت لتدني في قيمتها لاحتمال عكس انخفاض القيمة بتاريخ كل تقرير.

١١-٢ موجودات مالية بالقيمة العادلة من خلال الدخل الشامل الآخر

يتم قياس الأصول المحتفظ بها لتحصيل التدفقات النقدية التعاقدية وبيع الأصول المالية، حيث تمثل التدفقات النقدية للموجودات مدفوعات أصل المبلغ والفوائد، بالقيمة العادلة من خلال الدخل الشامل الآخر. يتم أخذ التغيرات في القيمة الدفترية من خلال الدخل الشامل الآخر، باستثناء إثبات مكاسب أو خسائر انخفاض القيمة وإيرادات الفوائد وأرباح وخسائر صرف العملات الأجنبية التي يتم الاعتراف بها في قائمة الدخل الموحدة. عندما يتم استبعاد الأصل المالي، يتم إعادة تصنيف الأرباح أو الخسائر المترتبة المعترف بها سابقاً في الدخل الشامل الآخر من حقوق الملكية إلى قائمة الدخل الموحدة ويتم الاعتراف بها في الأرباح / (الخسائر) الأخرى. يتم إدراج إيرادات الفوائد من هذه الموجودات المالية في إيرادات الفوائد باستخدام طريقة معدل الفائدة الفعلي. يتم عرض أرباح وخسائر صرف العملات الأجنبية في الأرباح / (الخسائر) الأخرى ويتم عرض مصروفات انخفاض القيمة كبنء منفصل في قائمة الدخل الموحدة.

١٢-٢ المخزون

يتم تسعير المخزون بالكلفة أو بضافي القيمة القابلة للاسترداد أيهما أقل. يتم تحديد الكلفة باستخدام طريقة الوارد أولاً الصادر أولاً. تشمل كلفة المخزون الجاهز وتحت التصنيع والمواد الخام مضافاً إليها الرواتب والأجور المباشرة وتكاليف الإنتاج المباشرة وحصلتها من التكاليف الصناعية غير المباشرة وتحتل تكاليف الاقتراض. إن القيمة القابلة للاسترداد هي قيمة البيع التقديرية ضمن النشاط الاعتيادي للشركة بعد تنزيل مصاريف البيع المتوقعة.

تقوم المجموعة بدراسة شاملة للمخزون وتحديد ما إذا كان هناك ضرورة لتسجيل مخصص ناتج عن عدم صلاحية استخدامه نتيجة مرور الزمن عليها أو تعرضها للعطب.

يتم تسجيل قطع الغيار الاستراتيجية ضمن بند الممتلكات والمنشآت والمعدات ويتم استهلاكها بحسب نسبة الاستهلاك للآلات المتعلقة بها.

١٣-٢ ذمم تجارية مدينة

يتم الاعتراف بالذمم المدينة التجارية مدينياً بمبلغ المقابل غير المشروط، إلا إذا كانت تحتوي على مكونات تمويلية هامة عندما يتم الاعتراف بها بالقيمة العادلة. يتم قياسها لاحقاً بالكلفة المطفأة باستخدام طريقة الفائدة الفعلية ناقصاً مخصص الخسارة الائتمانية.

١٤-٢ التدني في قيمة الموجودات المالية

تطبق المجموعة المعيار الدولي للتقارير المالية رقم ٩ لقياس نموذج الخسائر الائتمانية المتوقعة على جميع الأصول المالية المقاسة بالكلفة المطفأة.

لدى المجموعة فئتان من الموجودات المالية التي تخضع لنموذج الخسارة الائتمانية المتوقعة وهي الذمم التجارية المدينة والأرصدة المدينة الأخرى. بينما يخضع النقد وما في حكمه أيضاً لمتطلبات تدني القيمة للمعيار الدولي للتقارير المالية رقم (٩)، إلا أن تدني قيمة هذه الموجودات المالية غير جوهري على القوائم المالية الموحدة.

الذمم التجارية المدينة

تقوم المجموعة بتطبيق النهج المبسط لقياس الخسائر الائتمانية المتوقعة والتي تستخدم مخصص خسارة متوقع لمدى حياة الذمم المدينة.

لقياس الخسائر الائتمانية المتوقعة، تم تصنيف الذمم التجارية بناءً على خصائص مخاطر الإلتزام المشتركة وعدد الأيام المستحقة.

لقياس الخسائر الائتمانية المتوقعة، تم تجميع الذمم التجارية المدينة بناءً على خصائص مخاطر الإلتزام المشتركة وأيام تأخر السداد.

تستند معدلات الخسائر الائتمانية المتوقعة إلى بيانات الذمم التجارية المدينة على مدار ١٢ شهراً السابقة لتاريخ كل تقرير مالي. يتم تعديل معدلات الخسارة التاريخية لتعكس المعلومات الحالية والمستقبلية على عوامل الاقتصاد الكلي التي تؤثر على قدرة الطلبة على تسوية الذمم المستحقة. يتم شطب الذمم التجارية المدينة في حالة عدم وجود توقع معقول باستردادها. تشمل المؤشرات التي تشير إلى عدم وجود توقع معقول بالاسترداد، من بين أمور أخرى، فشل المدين في تحديد خطة للسداد مع المجموعة، والفشل في سداد المدفوعات التعاقدية لمدة تزيد عن ٦٠ يوماً بعد تاريخ استحقاقها.

١٥-٢ النقد وما في حكمه

لأغراض قائمة التدفقات النقدية الموحدة فإن النقد وما في حكمه يشمل على النقد في الصندوق وودائع قصيرة الأجل التي لديها تواريخ استحقاق ثلاثة أشهر أو أقل - التي يمكن تحويلها بسهولة إلى مبالغ نقدية والتي تكون عرضة لمخاطر ضئيلة للتغيرات في القيمة والبنوك الدائنة.

يتم إظهار رصيد البنوك الدائنة كبنود مستقل ضمن الإلتزامات المتداولة في قائمة المركز المالي الموحدة.

١٦-٢ القروض والبنوك الدائنة

يتم الاعتراف بالقروض والبنوك الدائنة في البداية على أساس القيمة العادلة، بالصافي من التكاليف المثبتة من العملية، ومن ثم تدرج القروض والبنوك الدائنة بالكلفة المطفأة. يتم إثبات أية فروقات بين المبالغ المستلمة (بعد حسم تكاليف العملية) وقيمة السداد في قائمة الدخل خلال فترة عمر القرض باستخدام طريقة الفائدة الفعلية.

يتم تصنيف القروض كمطلوبات متداولة إلا إذا كان لدى الشركة حق غير مشروط لتأجيل تسوية الإلتزامات لفترة لا تقل عن ١٢ شهراً بعد تاريخ قائمة المركز المالي الموحدة.

تكاليف الاقتراض المباشرة المتعلقة بشراء أو إنشاء أو إنتاج أصل والذي يتطلب بالضرورة فترة طويلة ليصبح جاهزاً للاستخدام المستهدف أو للبيع، تتم رسميتها كجزء من تكاليف ذلك الأصل. إن تكاليف الاقتراض الأخرى تدرج كمصروفات في الفترة التي تكبدت فيها. تتكون تكاليف الاقتراض من الفوائد والتكاليف الأخرى التي تكبدتها المجموعة فيما يتعلق بالحصول على قروض.

يتم الاعتراف بجميع تكاليف الاقتراض الأخرى في قائمة الدخل الموحدة في الفترة التي يتم تكبدها فيها.

١٧-٢ دمم تجارية دائنة

تمثل الدمم التجارية الدائنة التزامات على المجموعة مقابل شراء بضائع أو خدمات ضمن النشاط الاعتيادي للمجموعة من قبل الموردين. يتم تصنيف الدمم التجارية الدائنة كمطلوبات متداولة إذا كانت مستحقة الدفع خلال سنة واحدة أو أقل، وكمطلوبات غير متداولة إذا كانت مستحقة الدفع خلال أكثر من سنة.

يتم الاعتراف الأولي بالذمم التجارية الدائنة بالقيمة العادلة ومن ثم تدرج بالكلفة المضافة باستخدام طريقة الفائدة الفعلية.

١٨-٢ الاعتراف بالإيرادات

الإيراد هو الدخل الناشئ في سياق الأنشطة العادية للمجموعة. يتم الاعتراف بالإيراد بقيمة سعر المعاملة. سعر المعاملة هو المبلغ الذي تتوقع المجموعة استحقاقه مقابل تحويل السيطرة على السلع أو الخدمات المتعهد بها إلى العميل، باستثناء المبالغ المحصلة نيابة عن أطراف ثالثة. يتم نقل السيطرة على النحو التالي:

- الوفاء بالتزام الأداء في وقت معين أو.
- الوفاء بالتزام الأداء بمرور الوقت بما يعادل مرحلة الانتهاء من الخدمة.

يتم الاعتراف بالإيرادات صافية من الخصومات والمرتجعات وضرائب القيمة المضافة ورسوم التصدير والمدفوعات الإلزامية الأخرى المماثلة. تتحقق الإيرادات للمجموعة من المصادر الرئيسية التالية:

(أ) مبيعات الأدوية الطبية بشكل مباشر للعملاء

يتم الاعتراف بالمبيعات عندما يتم نقل السيطرة على البضائع، وعندما يتم تسليم البضائع إلى العميل، يكون للعميل حرية التصرف الكاملة على البضائع، ولا يوجد التزام غير مستوف يمكن أن يؤثر على قبول العميل للبضائع. يحدث التسليم عندما يتم شحن البضائع إلى موقع محدد، ويتم نقل مخاطر التقادم والخسارة إلى العميل، وإما أن العميل قد قبل البضائع وفقاً للعقد، أو تقضت شروط القبول، أو أن المجموعة قد قبلت البضائع وفقاً للعقد دليل موضوعي على استيفاء جميع معايير القبول.

يتم الاعتراف بالإيرادات من المبيعات مع الخصومات بناءً على السعر المحدد في العقد بناءً على الاتفاقيات الموقعة مع بعض العملاء، بعد خصم حجم التخفيضات المقدرة. يتم استخدام الخبرة المتراكمة لتقدير الخصومات وتخصيصها، باستخدام طريقة القيمة المتوقعة، ويتم الاعتراف بالإيراد فقط إلى الحد الذي يكون من المحتمل للغاية عدم حدوث عكس كبير.

لا يتم اعتبار أي عنصر من عناصر التمويل موجوداً حيث تتم المبيعات بشروط ائتمانية محددة، وهو ما يتوافق مع ممارسات السوق. يتم الاعتراف بالذمم عند تسليم البضائع لأن هذه هي النقطة الزمنية التي يكون فيها المقابل غير مشروط لأنه لا يلزم سوى مرور الوقت قبل استحقاق الدفع.

لا تتوقع المجموعة أن يكون لديها أي عقود تتجاوز فيها الفترة بين تحويل البضائع أو الخدمات المتعهد بها للعميل والدفع من قبل العميل سنة واحدة. نتيجة لذلك، لا تقوم المجموعة بتعديل أي من أسعار المعاملات للقيمة الزمنية للنقود.

بالنسبة لبعض العقود التي تتضمن خصومات، تحسب المجموعة مخصصاً لهذه المبيعات على أساس الكمية المتوقعة للخصومات كما هو مذكور في العقد ويتم تسجيلها كخصم من إيرادات المبيعات مع الالتزام المقابل المسجل في "الذمم الدائنة الأخرى" كما هو مذكور أعلاه. في المقابل، تقوم المجموعة بخصم هذه المبالغ من الرصيد المستحق للعميل عند استيفاء جميع الشروط المنصوص عليها في العقد. بالنسبة لخصومات الكميات،

يتم خصمها من رصيد المخزون وتضاف لتكلفة ذات الصلة إلى تكلفة المبيعات عند استيفاء جميع الشروط الواردة في العقد.

حق الرجاء

تنص بعض العقود على إعطاء العميل الحق في إرجاع البضائع ضمن فترة زمنية محددة. تقوم المجموعة باستخدام طريقة القيمة المتوقعة لتقدير قيمة البضائع التي لن يتم إرجاعها حيث أن هذه الطريقة تتوقع بشكل كبير المبلغ المتغير المستحق للمجموعة. إن متطلبات معيار التقارير المالية الدولي رقم (١٥) المتعلقة بعدم الاعتراف بالمبالغ المتغيرة يتم تطبيقها أيضاً على المبالغ المتغيرة التي من الممكن ادخالها في سعر البيع. يتم الاعتراف بالبضائع التي من الممكن إرجاعها كالتزام إرجاع بدلاً منيراد.

مطلوبات إرجاع

إن مطلوبات الإرجاع هي الالتزام في إرجاع بعض أو كل المبلغ المستلم (أو الذي سيتم استلامه) إلى العميل ويتم قياسها بقيمة المبلغ الذي من الممكن أن يرجعه المجموعة للعميل. تقوم المجموعة بتحديث تقديراتها لمطلوبات الإرجاع (والتغير في سعر البيع المتعلق بها) في كل نهاية فترة إعداد تقارير مالية.

إن جميع مبيعات المجموعة تتم خلال فترة قصيرة، وعليه فإن الفترة اللازمة من تاريخ نقل البضائع المتفق عليها للعميل وعملية تحصيلها لا تتجاوز السنة. وعليه لا تقوم المجموعة بتعديل سعر البيع لأي عملية بأثر القيمة الزمنية للنقد.

١٩-٢ ضريبة الدخل

تمثل مصاريف الضرائب بمبالغ الضريبة المستحقة.

تحسب مصاريف الضرائب المستحقة على أساس الأرباح الخاضعة للضريبة، وتختلف الأرباح الخاضعة للضريبة عن الأرباح المعلنة في القوائم المالية الموحدة لأن الأرباح المعلنة تشمل إيرادات غير خاضعة للضريبة أو مصاريف غير قابلة للتزليل في السنة المالية وإنما في سنوات لاحقة أو الخسائر المتراكمة المقبولة ضريبياً أو ليست خاضعة أو مقبولة للتزليل لأغراض ضريبية.

تحسب الضرائب بموجب النسب الضريبية المقررة بموجب القوانين والأنظمة والتعليمات.

إن الضرائب المؤجلة هي الضرائب المتوقعة دفعها أو استردادها نتيجة الفروقات الزمنية المؤقتة بين قيمة الموجودات أو المطلوبات في القوائم المالية الموحدة والقيمة التي يتم احتساب الربح الضريبي على أساسها. يتم احتساب الضرائب المؤجلة باستخدام طريقة الالتزام بقائمة المركز المالي الموحدة وتحسب للضرائب المؤجلة وفقاً للنسب الضريبية التي يتوقع تطبيقها عند تسوية الالتزام الضريبي أو تحقيق الموجودات الضريبية المؤجلة.

٢٠-٢ المخصصات

يتم تسجيل المخصصات عندما:

- يترتب على الشركة التزام قانوني حالي أو متوقع نتيجة لأحداث سابقة.
- أنه من المحتمل حصول تدفقات نقدية لتسديد هذا الالتزام.
- أنه بالإمكان تقدير قيمتها بصورة موثوقة بها.

يتم قياس المخصصات بالقيمة الحالية لأفضل تقديرات الإدارة للمبلغ المتوقع دفعه مقابل التزامات مالية كما في نهاية السنة. يتم خصم المخصصات باستخدام معدل خصم ما قبل الضريبة والذي يعكس القيمة الزمنية للنقد والمخاطر الخاصة بالالتزام الحالية. عند استخدام الخصم، يتم الاعتراف بالزيادة في المخصص نتيجة مرور الوقت كجزء من تكلفة التمويل في قائمة الدخل الموحدة.

٢١-٢ منافع الموظفين

التزامات قصيرة الأجل

تدرج المطلوبات الناجمة عن الأجور والرواتب، بما في ذلك المنافع غير النقدية والمتوقع تسويتها بشكل كامل خلال ١٢ شهراً بعد نهاية الفترة التي يقدم فيها الموظفون الخدمة ذات العلاقة، كمطلوبات ضمن أرصدة دائنة أخرى.

خطة اشتراكات محددة

بخصوص خطط المزايا محددة القيمة فإن المجموعة تقوم بدفع مشاركات بشكل إلزامي لصندوق تأمين التقاعد والمندار من قبل مؤسسة حكومية (مؤسسة الضمان الاجتماعي). لا يترتب على المجموعة أي التزامات أخرى عند دفع مشاركتها ويتم إثبات هذه المشاركات كمصروف الضمان الاجتماعي عند استحقاقها.

خطة المنافع المحددة

خطة المنافع المحددة هي خطة منافع للموظفين ولا تعد خطة اشتراكات محددة.

تقوم المجموعة بدفع مبالغ للموظفين عند انتهاء خدماتهم، وتعتمد هذه الدفعات عادة على عامل واحد أو أكثر مثل السن وسنوات الخدمة والتعويض وفقاً للوائح والأنظمة الداخلية للمجموعة.

تقدم المجموعة مكافأة نهاية الخدمة لبعض من موظفيها العاملين في بعض الدول الأخرى تماشياً مع متطلبات القانون في كل بلد يمثل الالتزام المعترف به في قائمة المركز المالي الموحدة فيما يتعلق بالمنافع أعلاه القيمة الحالية للالتزام المنافع المحددة في نهاية فترة التقرير المالي، ويتم احتساب التزام المنافع المحددة سنوياً من قبل الإدارة باستخدام طريقة وحدة الائتمان المتوقعة.

ويتم تحديد القيمة الحالية للالتزامات المنافع المحددة عن طريق خصم التدفقات النقدية الصادرة المستقبلية المقدرة وباستخدام معدل الفائدة على سندات الشركات عالية الجودة والمقيمة بالعملة التي تُسدد بها المنافع والتي لها آجال تقارب آجال تلك الالتزامات. وفي حال عدم وجود سوق واسعة لهذه السندات، يتم تطبيق أسعار موق السندات الحكومية لكل من تلك البلدان.

يتم تحميل وقيد الأرباح والخسائر الاكتوارية الناتجة من التسويات الناتجة عن الخبرة والتغييرات في الافتراضات الاكتوارية (إعادة القياس) في حقوق الملكية في بلود الدخل الشامل الآخر في الفترة التي حدثت فيها.

يتم إدراج تكاليف الخدمة السابقة على الفور في قائمة الدخل الموحدة.

٢٢-٢ معلومات القطاعات

يتم الإبلاغ عن قطاعات التشغيل بطريقة تتفق مع التقارير الداخلية المقدمة إلى صانع القرار التشغيلي الرئيسي للمجموعة. صانع القرار التشغيلي الرئيسي مسؤول عن تخصيص الموارد وتقييم أداء قطاعات التشغيل. القطاعات التي يتم الإبلاغ عنها والتي يبلغ إيراداتها أو نتائجها أو أصولها نسبة عشرة بالمائة أو أكثر من جميع القطاعات بشكل منفصل.

٢٣-٢ النقص

يتم إجراء نقص بين الموجودات المالية والمطلوبات المالية وإظهار المبلغ الصافي في قائمة المركز المالي الموحدة فقط عندما تتوفر الحقوق القانونية الملزمة وكذلك عندما يتم تسويتها على أساس النقص أو يكون تحقق الموجودات وتسوية المطلوبات في نفس الوقت.

٢٤-٢ ربحية السهم

تحتسب الربحية الأساسية للسهم الواحد بقسمة:

- صافي الربح العائد لمساهمي المجموعة العاديين.
- على المتوسط المرجح لعدد الأسهم العادية القائمة خلال السنة المالية، المعدلة لبزود المكافآت في الأسهم العادية الصادرة خلال السنة وباستبعاد أسهم الخزينة (إن وجدت).

تعدل ربحية السهم المخفضة الأرقام المستخدمة في تحديد ربحية السهم الأساسية لتأخذ في عين الاعتبار تأثيرات الأسهم العادية المحتملة المخفضة.

٢٥-٢ قياس القيمة العادلة

تقوم المجموعة بقياس الأدوات المالية بتاريخ لقوائم المالية الموحدة كما يتم الإفصاح عن القيمة العادلة للأدوات المالية في إيضاح (٣-٣).

تمثل القيمة العادلة السعر الذي سيتم الحصول عليه عند بيع الموجودات أو الذي سيتم دفعه لتسوية الالتزام في معاملة منظمة بين المشاركين في السوق بتاريخ القياس. يتم قياس القيمة العادلة بناءً على فرضية أن عملية بيع الموجودات أو تسوية الالتزام تتم إما:

- في السوق الرئيسي للأصل أو الالتزام، أو
- في حالة عدم وجود سوق رئيسي، في السوق الأكثر فائدة للأصل أو الالتزام.

يجب أن تكون المجموعة متاحة للوصول إلى السوق الرئيسي أو الأكثر فائدة. تقوم المنشأة بقياس القيمة العادلة للموجودات والمطلوبات باستخدام الافتراضات المستخدمة من المشاركين في السوق عند تسعير الموجودات أو المطلوبات على افتراض أن المشاركين في السوق يتصرفون وفقاً لمصلحتهم الاقتصادية.

إن قياس القيمة العادلة للموجودات غير المالية يأخذ بعين الاعتبار قدرة المشاركين في السوق على توليد المنافع الاقتصادية من خلال استخدام الموجودات بأفضل طريقة أو بيعه لمشارك آخر سيستخدم الموجودات بأفضل طريقة.

تقوم المجموعة باستخدام أساليب تقييم ملائمة وتتناسب مع الظروف وتوفر المعلومات الكافية لقياس القيمة العادلة وتوضيح استخدام المدخلات الممكنة ملاحظتها بشكل مباشر وتقليل استخدام المدخلات الممكنة ملاحظتها بشكل غير مباشر.

يتم إظهار جميع الموجودات والمطلوبات التي يتم استخدام القيمة العادلة لقياسها أو تم الإفصاح عنها في القوائم المالية الموحدة أو تم شطبها باستخدام المستويات التالية للقيمة العادلة، بناءً على أدنى مستوى للمدخلات التي لديها تأثير مهم لقياس القيمة العادلة ككل:

- المستوى الأول: الأسعار الموقعية المعلنة في الأسواق الفعالة للموجودات والمطلوبات المشابهة.
- المستوى الثاني: تقنيات تقييم تأخذ في الاعتبار المدخلات ذات التأثير المهم على القيمة العادلة ويمكن ملاحظتها بشكل مباشر أو غير مباشر.
- المستوى الثالث: تقنيات تقييم حيث تستخدم مدخلات لها تأثير مهم على القيمة العادلة ولكنها ليست مبنية على معلومات في السوق يمكن ملاحظتها.

بالنسبة للموجودات والمطلوبات التي يتم الاعتراف بها في القوائم المالية الموحدة على أساس متكرر، تحدد المجموعة ما إذا كانت هناك تحويلات قد حدثت بين المستويات في التسلسل الهرمي من خلال إعادة تقييم التصنيف (بناءً على أدنى مستوى من المدخلات الهامة لقياس القيمة العادلة مثل ككل) في نهاية كل فترة تقرير.

بتاريخ كل تقرير، تقوم الإدارة بتحليل الحركات في قيم الموجودات والمطلوبات التي يلزم إعادة قياسها أو إعادة تقييمها وفقاً للسياسات المحاسبية للمجموعة. بالنسبة لهذا التحليل، تتحقق الإدارة من المدخلات الرئيسية المطبقة في أحدث تقييم من خلال الموافقة على المعلومات الواردة في حساب التقييم للعقود والوثائق الأخرى ذات الصلة.

لغرض إفصاحات القيمة العادلة، حددت المجموعة فئات الموجودات والمطلوبات على أساس طبيعة وخصائص ومخاطر الأصل أو الالتزام ومستوى التسلسل الهرمي للقيمة العادلة كما هو موضح أعلاه.

٢٦-٢ الاستثمارات والموجودات المالية الأخرى

١-٢٦-٢ تصنيفات

وفقاً للمعيار الدولي للتقارير المالية رقم (٩)، تصنف المجموعة موجوداتها المالية إلى فئات القياس التالية:

- موجودات مالية مقاسة بالتكلفة المطفأة (وتشمل موجودات مالية بالتكلفة المطفأة والذمم المدينة وأرصدة لدى البنوك)
- موجودات مالية بالقيمة العادلة

إن هذه التصنيفات تحدد على أساس نموذج الأعمال المتبع لإدارة هذه الموجودات والتدفقات النقدية التعاقدية.

بالنسبة للموجودات المالية المقاسة بالقيمة العادلة، فإن الأرباح والخسائر يتم الاعتراف بها إما في قائمة الدخل الموحدة أو في قائمة الدخل الشامل الموحدة. بالنسبة للاستثمارات بأدوات الملكية الغير محتفظ بها للمتاجرة، فإن هذا يعتمد حول ما إذا قامت المجموعة باتخاذ قرار لا يمكن العودة عنه عند الاعتراف الأولي بأدوات الملكية بالقيمة العادلة من خلال الدخل الشامل الأخرى.

٢-٢٦-٢ الاعتراف والاستغناء

يتم الاعتراف بعمليات شراء وبيع الموجودات المالية التي تتم بشكل اعتيادي بتاريخ العملية، وهو التاريخ الذي تلزم به المجموعة بشراء أول بيع هذه الموجودات.

يتم الاستغناء عن الموجودات المالية عندما تكون حقوق استلام التدفقات النقدية قد انتهت أو انتقلت وعندما تقوم المجموعة بشكل جوهري بنقل جميع حقوق ومخاطر الملكية.

٣-٢٦-٢ القياس

عند الاعتراف الأولي، تقوم المجموعة بقياس الموجودات المالية بالقيمة العادلة بالإضافة إلى التكاليف المباشرة المرتبطة بعملية شراء الموجودات المالية التي لا تكون مصنعة بالقيمة العادلة من خلال قائمة الدخل الموحدة.

- أدوات الملكية

تقوم المجموعة لاحقاً بقياس جميع الاستثمارات في أدوات الملكية بالقيمة العادلة. وفي حال قررت إدارة المجموعة إظهار خسائر وأرباح القيمة العادلة من استثمارات أدوات الملكية من خلال الدخل الشامل الآخر، فإنه لا يتم إعادة تصنيف خسائر وأرباح القيمة العادلة إلى قائمة الدخل الموحدة عند الاستغناء أو بيع هذه الاستثمارات وإنما يتم تحويلها إلى الأرباح المدورة ضمن حقوق الملكية.

يتم تسجيل الأرباح الموزعة في قائمة الدخل الموحدة ضمن الإيرادات الأخرى عندما يكون حق المجموعة في هذه المجموعة قد تحقق.

لا تخضع هذه الاستثمارات في أدوات الملكية لاختبار خسائر التدهل.

٢٧-٢ فئات الأدوات المالية

٢٠٢٠	٢٠٢١	
دينار	دينار	
		الموجودات حسب قائمة المركز المالي الموحدة
		موجودات مالية بالكلفة المطفأة
		موجودات مالية بالقيمة العادلة من خلال
		الدخل الشامل الآخر
		ذمم تجارية وأرصدة مدينة أخرى
		(باستثناء المصاريف المدفوعة مقدماً
		ودفعات مقدمة للموردين وضريبة المبيعات)
		أرصدة بنكية محتجزة
		نقد في الصندوق ولدى البنوك
٤,٢٨٨	٤,٠٨٦	
٢٤,٤٣٦,٢٩٠	٢٤,٦٧٥,١٣١	
٢,٠٥٥,٧٦٩	١,٩٩٢,٠٥٤	
١٠,٤٤٣,٣٨٠	١١,٠٣٢,٧٣٨	
<u>٣٦,٩٣٩,٧٢٧</u>	<u>٣٧,٧٠٤,٠٠٩</u>	
		المطلوبات حسب قائمة المركز المالي الموحدة
		مطلوبات مالية بالكلفة المطفأة
		بنوك دائنة
		قروض بنكية
		التزام مقابل عقود تأجير تشغيلي
		مخصص تعويض نهاية الخدمة
		ذمم تجارية وأرصدة دائنة أخرى
		(باستثناء المطلوبات القانونية ودفعات مقدمة من عملاء)
٢٠,٦٨٣,٥٢٨	١٥,٧٨٦,٦٣٥	
٢٩,٢٣٧,٦٥٣	٢٣,٥٨٣,٠٧٣	
١٢٤,٧٧٣	٢٤٨,٠٢٧	
٧٧٠,٥٠٩	٤٧٤,٩١٢	
<u>١٠,٥٠٨,٧٢٦</u>	<u>٩,٢٧٧,٢٧١</u>	
<u>٦١,٣٢٥,١٨٩</u>	<u>٤٩,٣٦٩,٩١٨</u>	

(٣) إدارة المخاطر المالية

١-٣ عوامل المخاطر المالية

تتعرض المجموعة لمخاطر مالية مختلفة نتيجة لنشاطاتها، وتتضمن هذه المخاطر تأثير التقلبات في السوق (بما في ذلك مخاطر تحويل العملات ومخاطر أسعار الفائدة للشركات النقدية والقيمة العادلة) ومخاطر الائتمان ومخاطر السيولة. إن المجموعة غير معرضة لمخاطر الأسعار حيث أنه ليس لديها أية موجودات أو مطلوبات جوهرية تحمل فائدة. يركز برنامج إدارة المخاطر الإجمالية على تخفيض التأثير السلبي المحتمل على النتائج المالية للمجموعة إلى الحد الأدنى.

أ. مخاطر السوق

- مخاطر تحويل العملات

إن معظم معاملات المجموعة منفذة بالدينار الأردني والدولار الأمريكي واليورو والدينار الجزائري. إن سعر صرف الدينار الأردني ثابت مقابل الدولار الأمريكي لذلك فإن مخاطر تحويل العملات غير جوهرية.

أما فيما يتعلق باليورو والدينار الجزائري، تقوم الإدارة بتسجيل فروقات التحويل مباشرة في قائمة الدخل الشامل الموحدة عند تحققها.

يوضح الجدول أدناه تحليل الحساسية للعملات المختلفة (بخلاف الدينار الأردني والدولار الأمريكي) للتغيرات المستقبلية في سعر التحويل:

الآثار على ربح السنة دينار	الرصيد دينار	الزيادة في سعر التحويل %
٢٠٢١		
الموجودات		
		دينار جزائري
١٧٩,٧٨٦	٣,٥٩٥,٧٢٨	٥
١٦,٦٨٧	٣٣٣,٧٣٦	٥
١٩٦,٤٧٣	٣,٩٢٩,٤٦٤	
المطلوبات		
		دينار جزائري
(٦٤,٧٨٦)	(١,٢٩٥,٧١٤)	٥
(٢٤,٨١٣)	(٤٩٦,٢٧٠)	٥
(٨٩,٥٩٩)	(١,٧٩١,٩٨٤)	
١٠٦,٨٧٤	٢,١٣٧,٤٨٠	
٢٠٢٠		
الموجودات		
		دينار جزائري
١٥٩,٤٧٠	٣,١٨٩,٤٠٥	٥
المطلوبات		
		دينار جزائري
(٤٨,٤٨٣)	(٩٦٩,٦٦٦)	٥
(١٩٩,٩٤٢)	(٣,٩٩٨,٨٤٧)	٥
(٢٤٨,٤٢٥)	(٤,٩٦٨,٥١٣)	
(٨٨,٩٥٥)	(١,٧٧٩,١٠٨)	

إن أثر الانخفاض في سعر التحويل له نفس الأثر المالي أعلاه مع عكس الإشارة.

أ. مخاطر أسعار الفائدة للتدفقات النقدية والقيمة العادلة

إن المخاطر التي تواجه المجموعة بخصوص أسعار الفائدة هي ناشئة عن القروض. إن القروض المصدرة على سعر فائدة متغير تعرض المجموعة لمخاطر أسعار الفائدة للتدفقات النقدية، أما القروض ذات الفائدة الثابتة فإنها تعرض المجموعة لمخاطر أسعار الفائدة للقيمة العادلة.

تقوم المجموعة بتحليل مخاطر أسعار الفائدة بشكل دوري آخذة بالاعتبار أية إعادة جدولة للقروض، وتقوم باحتساب الأثر المالي على الأرباح والخسائر برفع/ تخفيض نسبة الفائدة بنسبة معينة. يتم إجراء هذا التحليل على المطلوبات التي تحمل فائدة.

بناءً على ذلك التحليل فإن الأثر على ربح السنة بعد الضريبة يتمثل فيما يلي:

الزيادة في نسبة الفائدة	الأثر على ربح السنة	
%	دينار أردني	
١	(٣٩٣,٦٩٧)	٢٠٢١
١	(٤٩٩,٢١٢)	٢٠٢٠
		دينار أردني

في حال انخفاض أسعار الفائدة بنفس المعدل أعلاه، فإنه سيكون لها نفس الأثر على ربح السنة مع عكس الإشارة.

تعتقد المجموعة أن معظم القروض الخاضعة لسعر الفائدة المعروف بين البنوك في لندن هي قصيرة الأجل وسيتم سدادها خلال الاثني عشر شهراً من تاريخ القوائم المالية، وبالتالي لن يكون هنالك أي تأثير جوهري للانتقال إلى المعادلات المعيارية الجديدة.

ب. مخاطر الائتمان

مخاطر الائتمان هي مخاطر التعرض لخسارة مالية في حالة فشل أي من عملاء المجموعة في الوفاء بالتزاماتهم التعاقدية تجاه المجموعة.

تتعرض المجموعة لمخاطر الائتمان على الأدوات المالية التالية:

القيمة	التصنيف	الغنة	نهج التدني في القيمة
١٧,١٥٧,١٤٣	- ذمم تجارية مدينة - أرصدة لدى البنوك	موجودات مالية بالكلفة المطفأة	النهج المبسط
١١,٠٩٧,٧٩٨			النهج العام

تتخصص الموجودات المالية التي تخضع لمخاطر الائتمان في النقد لدى البنوك، أرصدة بنكية محتجزة والذمم التجارية وبعض الأرصدة المدينة الأخرى. تتعامل المجموعة فقط مع المؤسسات المالية التي تتمتع بملاءة ائتمانية عالية، ولدى المجموعة سياسة للحد من القيمة المعرضة لخطر الائتمان لدى مؤسسة مالية واحدة. يتم مراقبة منقوف الائتمان المستغلة بشكل منتظم.

ذمم تجارية مدينة:

تتلقى الإدارة تقارير منتظمة حول أداء الذمم التجارية المدينة. قامت الإدارة بوضع سياسات وإجراءات لإدارة مخاطر الائتمان على الذمم التجارية المدينة.

- تقوم المجموعة بصياغة مستويات مخاطر الائتمان التي تتحملها من خلال وضع حدود لمقدار مخاطر الائتمان المقبولة فيما يتعلق بالعمل. يتم اعتماد حدود مستوى مخاطر الائتمان بشكل منتظم من قبل الإدارة. تتم مراقبة هذه الحدود على أساس متجدد وتخضع لمراجعة سنوية أو أكثر تكراراً.
- عند منح الائتمان، يتم إجراء تقييم للملاءة الائتمانية للمدين والقدرة على الدفع.
- لكل عملية بيع، يتم الاحتفاظ بالضمانات والضمانات مقابل هذه الذمم المدينة تتم على شكل اعتمادات بنكية أو تأمين ائتماني يغطي كامل رصيد الذمم المدينة.
- بعد منح الائتمان، تقوم الإدارة، على أساس شهري، بمراجعة تحليل التقادم ومتابعة جميع المدفوعات المستحقة.
- تحدد الإدارة الذمم المدينة المناسبة التي يجب تسليمها للحصول، ومبلغ المخصص الذي يجب تسجيله في هذه الذمم المدينة والمبالغ التي يجب شطبها. يعتمد مجلس الإدارة إجراءات إدارة مخاطر الائتمان ومبلغ المخصص الذي سيتم الاعتراف به والمبالغ التي سيتم شطبها.
- نظام تصنيف مخاطر الائتمان: يُقاس مخاطر الائتمان وتصنيف الأدوات المالية حسب مقدار مخاطر الائتمان، تطبيق المجموعة نظام تصنيف داخلي قائم على المخاطر. يتم تعيين التصنيفات الائتمانية الداخلية على مقياس رئيسي محدد داخلياً مع نطاق محدد لمعدل الخسارة التاريخي كما هو موضح في الجدول أدناه:

درجة مخاطر الائتمان	التصنيفات الداخلية	التصنيفات لوكالات التصنيف الدولية الخارجية (S&P)
ممتاز	١	AAA to BB+
جيد	٢	BB to B+
متعثر	٣	بخلاف ما ورد أعلاه

يتم تعيين درجة معينة من الجودة الائتمانية لكل درجة من درجات مخاطر الائتمان الرئيسية:

- ممتاز - جودة ائتمانية قوية مع مخاطر ائتمانية متوقعة منخفضة وليس هناك تاريخ من التعثر.
- جيد - جودة ائتمانية مناسبة مع مخاطر ائتمانية معتدلة؛
- متعثر - أرصدة حدث فيها تعثرات في الدفع.

الأدوات المالية الأخرى:

تطبق إدارة الخزينة السياسات والإجراءات التالية:

- جميع حسابات البنوك والودائع محفظ بها لدى مؤسسات مالية مرموقة ذات تصنيف ائتماني مناسب مقبول للمجموعة. المجموعة غير معرضة لتركيز مخاطر الائتمان فيما يتعلق بالأرصدة النقدية لدى البنوك.

يبين الجدول التالي بين النقد لدى البنوك والتصنيف الائتماني لها كما في ٣١ كانون الأول موزع كما يلي:

٢٠٢٠	٢٠٢١	التصنيف الائتماني	
دينار	دينار		
٢٧٠,٥٤٣	١٦٨,١٢٢	BB+	البنك الاستثماري
٩,٥٢٥,٣٠٢	٩,٠٩٣,٧٥١	BB	البنك العربي
-	٢٥٢,٤٤٢	B+	البنك الأردني العربي الاستثماري
١٨٥,٥٨٨	٣٩٠,٨١٣	BBB-	بنك المؤسسة العربية المصرفية
٨,٨٧٩	٦,٧٢٤	BB-	بنك الأردن
٢٣,٩٩٤	-	A+	بنك سويسيتيه جنرال
٢٩,٨١٨	٦٩٠,٥٣٩	BBB+	بنك الإسكان للتجارة والتمويل
١١٩,٧٠٠	٤٥٣,٩٤٣	غير مصنف	بنك الاتحاد
٣,٣٠٢	٣,١٥٧	BB-	البنك الأردني الإسلامي
٣١٨	١٧٦	B+	بنك القاهرة عمان
٣٥٠,٢٥٦	٣٨,١٣١	غير مصنف	بنوك أخرى
١٠,٥١٧,٧٠٠	١١,٠٩٧,٧٩٨		

تركز مخاطر الائتمان

تقوم المجموعة ببيع منتجاتها لعدد كبير من العملاء، ولا يمثل أي عميل ما نسبة أكثر من ٢٠٪ من إجمالي الذمم المدينة كما في ٣١ كانون الأول ٢٠٢١ و ٢٠٢٠ وبالتالي لا توجد أي مخاطر تركيز فيما يتعلق بالذمم التجارية المدينة.

ج. مخاطر السيولة

تتضمن إدارة مخاطر السيولة الإبقاء على نقد كافٍ وتوفيره من خلال التسهيلات الملائمة، وتراقب الإدارة التوقعات المستقبلية لاحتياطي السيولة النقدية للمجموعة الذي يشمل تسهيلات الاقراض والنقد وما في حكمه على أساس التدفقات النقدية المقدرة.

إن الجدول أدناه المطلوبات المالية للمجموعة (غير مخصصة) إلى فئات معينة كما بتاريخ قائمة المركز المالي بناءً على تاريخ الاستحقاق للفترة المتبقية.

أقل من سنة واحدة دينار	من سنة إلى سنتين دينار	أكثر من سنتين دينار
٩,٢٧٧,٢٧١	-	-
٢٤٨,٠٢٧	-	-
-	-	٥٩٤,٢١١
١٥,٧٨٦,٦٣٥	-	-
١٩,٢٢١,٣٩٩	٣,٠٣٣,٠٦١	١,٧١٦,٩٠٩

كما في ٣١ كانون الأول ٢٠٢١
ذمم تجارية وأرصدة دائنة أخرى
(باستثناء المطالبات القانونية
والمخصصات)
التزام استخدام أصول مستأجرة
مخصص تعويض نهاية الخدمة
بنوك دائنة
قروض

أقل من سنة واحدة دينار	من سنة إلى سنتين دينار	أكثر من سنتين دينار
١٠,٥٠٨,٧٢٦	-	-
١٢٤,٧٧٣	-	-
-	-	٨٠٩,٠٣٤
٢٠,٦٨٣,٥٢٨	-	-
٢٠,٦٢٢,٦٣٨	٤,٦٤٧,٩٩٤	٤,٣٩٧,٧٧٢

كما في ٣١ كانون الأول ٢٠٢٠
ذمم تجارية وأرصدة دائنة أخرى
(باستثناء المطالبات القانونية
والمخصصات)
التزام استخدام أصول مستأجرة
مخصص تعويض نهاية الخدمة
بنوك دائنة
قروض

٢-٣ إدارة مخاطر رأس المال

إن هدف المجموعة من إدارة رأس المال هو الحفاظ على قدرة المجموعة على الاستمرار مما يحقق عائداً للمساهمين ويحافظ على بنية مثلى لرأس المال، مما يؤدي إلى تخفيض تكاليف رأس المال.

تقوم المجموعة بمراقبة رأس المال من خلال مراقبة نسبة المديونية. يتم احتساب هذه النسبة بتقسيم صافي الديون على مجموع رأس المال، ويتم احتساب صافي الديون من خلال حصر مجموع القروض والتي تتضمن القروض والبنوك الدائنة، بالصافي من النقد في الصندوق ولدى البنوك، كما هو مبين في قائمة المركز المالي الموحدة. أما مجموع رأس المال فيتم احتسابه من خلال إضافة حقوق المساهمين إلى صافي الديون، كما هو مبين في قائمة المركز المالي الموحدة.

بلغت نسبة المديونية كما يلي:

٢٠٢٠ دينار	٢٠٢١ دينار
٤٩,٩٢١,١٨١	٣٩,٣٦٩,٧٠٨
(١٠,٤٤٣,٣٨٠)	(١١,٠٣٢,٧٣٨)
٣٩,٤٧٧,٨٠١	٢٨,٣٣٦,٩٧٠
٣١,١١٧,٦٢٠	٤١,٧٣٦,٨٨٢
٧٠,٥٩٥,٤٢١	٧٠,٠٧٣,٨٥٢
%٥٥,٩	%٤٠,٤

مجموع القروض والبنوك الدائنة
النقد في الصندوق ولدى البنوك
صافي الديون
مجموع حقوق المساهمين
مجموع رأس المال
نسبة المديونية

٣-٣ تقدير القيمة العادلة

أ- الأدوات المالية

تتمثل الأدوات المالية في الموجودات المالية و المطلوبات المالية التالية:

المجموع دينار	موجودات مالية بالكلفة المطفأة دينار	موجودات مالية بالقيمة العادلة من خلال الدخل الشامل الآخر دينار
٤,٠٨٦	-	٤,٠٨٦
٢٤,٦٧٥,١٣١	٢٤,٦٧٥,١٣١	-
١,٩٩٢,٠٥٤	١,٩٩٢,٠٥٤	-
١١,٠٣٢,٧٣٨	١١,٠٣٢,٧٣٨	-
٣٧,٧٠٤,٠٠٩	٣٧,٦٩٩,٩٢٣	٤,٠٨٦

الموجودات المالية حسب قائمة المركز المالي الموحدة

كما في ٣١ كانون الأول ٢٠٢١

موجودات مالية بالقيمة العادلة من خلال

الدخل الشامل الآخر

ذمم تجارية وأرصدة مدينة أخرى

(باستثناء المصاريف المدفوعة مقدما

ودفعات مقدمة للموردين وضريبة المبيعات)

أرصدة بنكية محتجزة

نقد في الصندوق وأرصدة لدى البنوك

الموجودات المالية حسب قائمة المركز المالي الموحدة

كما في ٣١ كانون الأول ٢٠٢٠

موجودات مالية بالقيمة العادلة من خلال

الدخل الشامل الآخر

ذمم تجارية وأرصدة مدينة أخرى (باستثناء المصاريف

المدفوعة مقدما ودفعات مقدمة للموردين

وضريبة المبيعات)

أرصدة بنكية محتجزة

نقد في الصندوق وأرصدة لدى البنوك

مطلوبات مالية
بالكلفة المطفأة
دينار

٤٧٤,٩١٢
٣٩,٣٦٩,٧٠٨
٢٤٨,٠٢٧
٩,٢٧٧,٢٧١
٤٩,٣٦٩,٩١٨

المطلوبات المالية حسب قائمة المركز المالي الموحدة

كما في ٣١ كانون الأول ٢٠٢١

مطلوبات مالية بالكلفة المطفأة

مخصص تعويض نهاية الخدمة

قروض وبنوك دائنة

التزامات مقابل عقود تأجير

ذمم تجارية وأرصدة دائنة أخرى (باستثناء المطلوبات القانونية والمخصصات)

المطلوبات المالية حسب قائمة المركز المالي الموحدة

كما في ٣١ كانون الأول ٢٠٢٠

مطلوبات مالية بالكلفة المطفأة

مخصص تعويض نهاية الخدمة

قروض وبنوك دائنة

التزامات مقابل عقود تأجير

ذمم تجارية وأرصدة دائنة أخرى (باستثناء المطلوبات القانونية ودفعات مقدمة من عملاء)

٧٧٠,٥٠٩
٤٩,٩٢١,١٨١
١٢٤,٧٧٣
١٠,٥٠٨,٧٢٦
٦١,٣٢٥,١٨٩

إن القيمة السوقية للمطلوبات المالية للمجموعة لا تختلف بشكل جوهري عن قيمها الدفترية كما في ٣١ كانون الأول ٢٠٢١ و ٢٠٢٠ حيث أن الجزء الأكبر من تلك المطلوبات يصنف على أنه قصير الأجل.

ب- التسلسل الهرمي للقيمة العادلة

يتم تصنيف الأدوات المالية للمجموعة والمقاسة بالقيمة العادلة إلى واحد من المستويات الثلاثة المذكورة في إيضاح ٢٥-٢. فيما يلي التسلسل الهرمي للقيمة العادلة للموجودات المالية المقاسة بالقيمة العادلة:

المجموع دينار	المستوى الأول دينار	المستوى الثاني دينار	المستوى الثالث دينار
٢٠٢١			
موجودات مالية بالقيمة العادلة			
من خلال الدخل الشامل الآخر			
٤,٠٨٦	-	-	٤,٠٨٦
٢٠٢٠			
موجودات مالية بالقيمة العادلة			
من خلال الدخل الشامل الآخر			
٤,٢٨٨	-	-	٤,٢٨٨

ج- القيمة العادلة للموجودات المالية الغير محتفظ بها بالقيمة العادلة:

القيمة الدفترية دينار	القيمة العادلة دينار
٢٠٢١	
ذمم تجارية وأرصدة مدينة أخرى	
٢٤,٦٧٥,١٣١	٢٤,٦٧٥,١٣١
٢٠٢٠	
ذمم تجارية وأرصدة مدينة أخرى	
٢٤,٤٣٦,٢٩٠	٢٤,٤٣٦,٢٩٠

(٤) التقديرات والاجتهادات المحاسبية ذات الأهمية

تجري المجموعة تقويماً مستمراً للتقديرات والاجتهادات المحاسبية التي تستند إلى الخبرة السابقة وعوامل أخرى بما في ذلك توقعات الأحداث المرتقبة التي يعتقد أنها معقولة استناداً إلى الظروف الراهنة.

تقوم المجموعة بإعداد تقديرات وافتراضات تتعلق بالمستقبل. إن التقديرات المحاسبية الناتجة بطبيعتها نادراً ما تساوي النتائج الفعلية ذات الصلة. التقديرات والافتراضات التي لها مخاطر كبيرة وتسبب تعديلاً جوهرياً على القيم الدفترية للموجودات والمطلوبات خلال السنة المالية القادمة هي كما يلي:

أ. مخصص خسائر انتمائية متوقعة

إن مخصصات انخفاض القيمة للموجودات المالية تستند إلى افتراضات حول مخاطر التعثر في السداد ومعدلات الخسارة المتوقعة. تستخدم المجموعة الأحكام في وضع هذه الافتراضات وتحديد المدخلات لحساب الانخفاض في القيمة استناداً إلى الخبرة السابقة وظروف السوق الحالية بالإضافة إلى التقديرات المستقبلية في تاريخ كل فترة تقرير.

ب. ضريبة الدخل

تخضع المجموعة لضريبة الدخل وبالتالي فإن ذلك يتطلب اجتهادات كبيرة بتحديد مخصص لضريبة الدخل. يوجد كثير من المعاملات والاحتسابات متعلقة بنشاط المجموعة العادي والتي يكون تحديد الضريبة عليها غير محدد. تقوم المجموعة بإثبات مطلوبات للتدقيق الضريبي المتوقع بناءً على توقعات فيما إذا كانت ضرائب إضافية مطلوبة. إذا كانت النتيجة النهائية للضريبة تختلف عن المبالغ التي تم تسجيلها فإن الفروقات تؤثر على ضريبة الدخل في الفترة التي يتم تحديد وجود هذه الفروقات.

ج. مخصص مخزون بطيء الحركة

تقوم الشركة برصد مخصص للمخزون بطيء الحركة والراكد وفقاً للسياسة المحاسبية المبينة في (إيضاح ٢-١٢). ويتم مقارنة القيمة القابلة للاسترداد للينود مع القيمة الدفترية، وذلك لتحديد المخصص المطلوب.

د. مخصص تعويض نهاية الخدمة

تقوم المجموعة بتكوين مخصصات نهاية الخدمة وفقاً لسياساتها الداخلية المنبئة بهذا الخصوص. إن هذه التقديرات تتطلب من الإدارة اجتهادات معينة في احتساب من هذه المخصصات.

إن الافتراضات المستخدمة في تحديد تكاليف مخصصات نهاية الخدمة للموظفين تشمل على معدل الخصم ومعدل الدوران الوظيفي ومعدل الوفيات وعلاوات الرواتب المستقبلية المتوقعة، وسوف يؤثر أي تغيير في هذه الافتراضات على تلك المخصصات. تحدد المجموعة قيمة معدل الخصم المناسبة في نهاية كل سنة، ويجب استخدام معدل الخصم هذا في تحديد القيمة الحالية للتدفقات النقدية الصادرة المستقبلية التقديرية والمتوقعة لتسوية التزامات نهاية الخدمة (إيضاح ١٦).

هـ التدني في قيمة الشهرة والعلامة التجارية

وفقاً لمتطلبات معيار المحاسبة الدولي رقم (٣٦)، يتوجب على المجموعة إجراء اختبار التدني للموجودات غير الملموسة التي ليس لها عمر محدد في كل فترة تقرير مالي. تم تحديد المبلغ القابل للاسترداد من هذه الموجودات عن طريق احتساب القيمة الاستخدامية، والتي تقتضي وضع افتراضات محددة. تأخذ الإدارة بعض مؤشرات التدني بالقيمة بعين الاعتبار كالتي في الأسعار، أية تطورات تكنولوجية حديثة التي تؤثر على كفاءة الإنتاج وانخفاض في الطلب وعدم الاستقرار في الأوضاع السياسية للبلد وغيرها من المؤثرات.

وتستعين هذه الحسابات بتوقعات التدفقات النقدية على أساس الموازنات المالية المعتمدة من قبل إدارة المنشأة والتي تغطي فترة خمس سنوات، ويتم استنتاج التدفقات النقدية ما بعد فترة الخمس سنوات باستخدام معدلات النمو التقديرية. تتفق معدلات النمو هذه مع التوقعات المدرجة في تقارير المجال الصناعي الخاص الذي تعمل به المجموعة.

حددت الإدارة القيم المخصصة للافتراضات الرئيسية كل على حدة كالآتي:

الافتراض	المنهج المستخدم في تحديد القيم
كميات البيع	متوسط معدل النمو السنوي على مدار فترة الخمس سنوات المتوقعة استناداً إلى الأداء السابق وتوقعات الإدارة لتطور السوق.
أسعار البيع	متوسط معدل النمو السنوي على مدار فترة الخمس سنوات المتوقعة؛ استناداً إلى التوجهات الحالية في مجال الصناعة والتي تشمل توقعات التضخم طويلة الأجل لكل بلد.
إجمالي هامش ائربح في الموازنة	استناداً إلى الأداء السابق وتوقعات الإدارة بخصوص المستقبل.
تكاليف تشغيلية أخرى	تتنبأ الإدارة بهذه التكاليف على أساس الهيكل الحالي للأعمال، بتعديل الزيادات التضخمية ولكنها لا تعكس أي إعادة هيكليّة مستقبلية أو تدابير خاصة بتوفير التكاليف. تمثل المبالغ المفصّل عنها متوسط تكاليف التشغيل لمدة خمس سنوات وهي فترة التنبؤات.
التفقات الرأسمالية السنوية	ويستند ذلك على التجربة التاريخية للإدارة، ونفقات التجديد المقررة.
معدل النمو طويل الأجل	ويمثل ذلك متوسط معدل النمو المرجح المستخدم لاستنتاج التدفقات النقدية التي تتجاوز فترة الموازنة. وتتطابق المعدلات مع التوقعات المدرجة في تقارير الصناعة.
معدلات الخصم	تعكس المخاطر المحددة المرتبطة بالمجال الصناعي ذي العلاقة والدول التي تعمل فيها شركات المجموعة.

و الاعتراف بالإيرادات

يتم تأجيل الاعتراف بالإيرادات المتعلقة بتقديم سلع مجانية أو الحصول على خصم مقابل البضاعة منتهية الصلاحية، والتي تختلف حسب ترتيبات المنتج ومجموعات الشراء. تعتمد هذه الترتيبات مع العملاء على تقديم المطالبات في وقت لاحق بعد الاعتراف الأولي بعملية البيع.

تتم مراجعة مبالغ الإيرادات المؤجلة وتعديلها بانتظام في ضوء الالتزامات التعاقدية والقانونية والاتجاهات التاريخية والخبرة السابقة وظروف السوق المتوقعة. يتم تقييم ظروف السوق عن طريق معلومات الوكلاء والتحليل الداخلي للأسواق والمعلومات التي يتم إعدادها داخلياً.

(٥) ممتلكات ومنشآت ومعدات

المجموع	أثاث والجهزة مكتبية	أجهزة الحاسب الآلي	سيارات	قطع غيار	الات والجهزة ومعدات	مباني	أراضي	٢٠٢١ الكلية	٢٠٢١ أول كانون الثاني	٢٠٢١ إيضاحات	٢٠٢١ تحت التقييم	٢٠٢١ تقديرات من مشروع	٢٠٢١ تقديرات من مشروع	٢٠٢١ تقديرات من مشروع
دينار	دينار	دينار	دينار	دينار	دينار	دينار	دينار	دينار	دينار	دينار	دينار	دينار	دينار	دينار
٨٠,٩٩٠,٤٥٩	٣,٠٧٧,١٦٢	٢,٤٠٣,٦٤٩	٢,٣٠٨,١٣٩	٥٠٧,٦٥٢	٤٧,٩٧٥,٣٠٠	٧٧,٤٦٥,٤٤٦	٢,٣٠٢,١١١	-	-	-	-	-	-	-
١,٠٠٨,٥٩٣	١٢٠,٢٢٣	٨٧,٠٤٥	٦٢,٣٤١	١٢,٣٣٥	٦٦٧,٣٤٩	١١٩,٤٠٠	-	-	-	-	-	-	-	-
١,٠٤٩,٣٠٣	١٤٦,٨٧٠	-	-	-	٨٣٣,٦٣٠	٦٨,٨٠٣	-	-	-	-	-	-	-	-
(١١١,١٣١)	(١٧,٠٠٨)	(٣,٧٣٥)	(٥١,٤٤٤)	-	(١٥٠,٠١١)	(٤٠,٩,٧٧٤)	(٢٥,٩٥٩)	-	-	-	-	-	-	-
٨٢,٤٩٧,٦٢٤	٣,٢٣٧,٧٧٧	٢,٤٨٦,٩١٤	٢,٢٦٥,٣٣٦	٥١٩,٨٨٧	٤٤,٢٧٦,٣٦٨	٧٧,٢٤٤,٣٧٥	٢,٢٧٦,١٥٣	-	-	-	-	-	-	-
٤٥,٨٤٦,٨٦٨	٢,٧١٥,٨٤٧	٢,٣٣١,١٧١	٢,١٣٤,١٢٧	٣٣٤,١١٧	٣٩,٤١٧,٦٣٣	٩,٠١٣,٩٧٣	-	-	-	-	-	-	-	-
٣,٤٥٨,٩٧٩	١٣٩,٢٧٤	٧٥,٤٩٠	٨٩,٤١٧	٥١,٠٩٦	٢,١٥٦,٩٤٨	٩٥٢,٩٥٤	-	-	-	-	-	-	-	-
(٩١,٧٨٨)	(١٣,٠٢٠)	(١,٤٣٠)	(٥,٤٥٤)	-	(٤٨,٦٨٢)	(٢٨,٢٠٢)	-	-	-	-	-	-	-	-
٤٩,٢٠٩,٠٥٩	٢,٨٣٩,١٠١	٢,٣٠٥,٣٣١	٢,١٢٨,٠٩١	٣٨٥,٢١٣	٣١,٥٢٥,٨٩٩	٩,٩٣٨,٧٢٥	-	-	-	-	-	-	-	-
٣٣,٢٨٨,١٦٥	٤٨٨,٦٤٦	١,٨١,٩٢٨	١٥٠,٣٤٦	١٣٤,٦٧٤	١٢,٧٥٠,٣٦٩	١٧,٣٠٥,٦٥٠	٢,٢٧٦,٦٥٣	-	-	-	-	-	-	-

تم توزيع مصروف الاستهلاك في قائمة الدخل الموحدة كما يلي:

٢٠٢٠	٢٠٢١
دينار	دينار
٣,٠٤٥,٥٩٣	٢,٩٩٣,٦٦٩
٥١,٢١٦	٩٩,٥٦١
١٥١,٦١٥	١٤٩,٧٨٣
٢٣٧,١٨٢	٢١٥,٩٦٦
٣,٤٨٥,٦٠٦	٣,٤٥٨,٩٧٩

بلغت الممتلكات والأثاث والمعدات المستهلكة بالكامل ٢٤,٥١٩,٣٨٧ ٣١ كانون الأول ٢٠٢١ (٢٠٢٠: ٢٨,٧٥١,٣٨٦ دينار).
قامت الشركة التابعة مبدئي قارمًا في الجزائر برهن أرض المصنع لصالح بنك سويتيه جنرال مقابل الحصول على قرض بنكي.

المجموع	أجهزة ومعدات	أجهزة الحاسب الآلي	سيارات	قطع غيار	أجهزة ومعدات	مباني	أراضي	الالتزامات
دينار	دينار	دينار	دينار	دينار	دينار	دينار	دينار	دينار
٨٢,٨٠٥,٠٦٩	٣,٠٩٧,٨٧٢	٢,٣٦٦,٢١٢	٢,٣١٩,٠٧١	٤٤٤,٦١٦	٤٢,٩٠٩,٥٧٠	٢٨,٣٠٩,٥٣٤	٣,٣٣٨,١٩٤	٢٠٢٠
٤٥٣,٤١٧	١٢,٣٢٨	٤٣,٤١٣	-	٤٣,٥٣٦	٣٢٩,٤١٧	٢٥,٢٢٣	-	أول كانون الثاني ٢٠٢٠
(٩٨٠,٤١٨)	-	-	-	-	-	-	-	إحالات
(١,٢٨٧,٦٠٩)	(٣٢,٥٣٨)	(٥,٩٧٦)	(١,٠٩٣٢)	-	(٣١٣,٦٨٧)	(٨٦٩,٣١١)	(٩٨٠,٤١٨)	استثمارات
٨٠,٩٩٠,٤٥٩	٣,٠٧٧,٦٦٢	٢,٤٠٣,٦٤٩	٢,٣٠٨,١٣٩	٥٠٧,٦٥٢	٤٢,٩٢٥,٣٠٠	٢٧,٤٤٠,٤٤٦	(٥٥,١٦٥)	فروقت ترجمة
							٢,٣٠٢,٦١١	٣١ كانون الأول ٢٠٢٠
٤٢,٥٠٦,٣٣١	٢,٦٢٤,٧١٢	٢,١٥٠,٥١٨	٢,٠٤٩,٥٧٣	٢٨٤,٣٥٤	٢٧,٢٩٠,٢٩٢	٨,١٠٦,٩٨٦	-	الاستهلاك المتراكم
٣,٤٨٥,٦٠٦	١١٥,٥٨١	٨٣,٠٢٧	٩٥,٣٣٠	٤٩,٨٦٣	٢,١٩٧,٥٤٩	٩٤٤,٦٥٦	-	أول كانون الثاني ٢٠٢٠
(١٥٠,٠٦٩)	(٢٤,٤٤٦)	(٢,٣٧٤)	(١,٠٧٧٤)	-	(٧٠,٢٠٨)	(٣٧,٣٦٥)	-	محسوف الاستهلاك
٤٥,٨٤٦,٨٦٨	٢,٧١٥,٨٤٧	٢,٢٣١,١٧١	٢,١٣٤,١٢٧	٣٣٤,١١٧	٢٩,٤١٧,٦٣٣	٩,٠١٣,٩٧٣	-	فروقت ترجمة
								٣١ كانون الأول ٢٠٢٠
٣٥,١٤٣,٥٩١	٣٦١,٨١٥	١٧٢,٤٧٨	١٧٤,٠١٢	١٧٣,٥٣٥	١٣,٥٠٧,٦٦٧	١٨,٤٥١,٤٧٣	٢,٣٠٢,٦١١	صافي القيمة الشترية -
								٣١ كانون الأول ٢٠٢٠

(٦) الإيجارات

أدرجت المجموعة حق استخدام الأصول مقابل التزامات الإيجار بموجب عقد الإيجار طويل الأجل بموجب عقد استئجار الأرض من قبل دار الدواء الجزائر لمدة ٥ سنوات. تبلغ أقساط الإيجار السنوية ١٢٤,٧٧٣ دينار وتُدفع كل عام.

اعترفت المجموعة بحق استخدام الأصل والتزام الإيجار، وهي القيمة الحالية لجميع مدفوعات الإيجار الدنيا للسنوات المتبقية والتي تمثل الحد الأقصى لمدة العقد باستثناء خيار التمديد (وهو غير إلزامي). يتم احتساب الإطفاء على أساس القسط الثابت لتوزيع التكلفة على كامل مدة حق استخدام الأصل. يتم احتساب فائدة التزام الإيجار باستخدام معدل فائدة ٦٪ ضمنياً في عقد الإيجار كمعدل الخصم الذي يمثل معدل الفائدة المطبق على التأخير في مدفوعات الإيجار.

يتم الاعتراف بعقود الإيجار كموجودات لحق الاستخدام والمطلوبات المقابلة في التاريخ الذي تكون فيه تلك الأصول متاحة للاستخدام من المجموعة. يتم توزيع كل دفعة إيجار بين الالتزام وتكلفة التمويل، ويتم تحميل تكلفة التمويل على قائمة الدخل الموحدة على مدى فترة الإيجار. يتم احتساب الإطفاء على أصول حق الاستخدام على مدى العمر الإنتاجي للأصل أو مدة الإيجار، أيهما أقصر، باستخدام طريقة القسط الثابت.

تقاس الموجودات والمطلوبات الناتجة من الإيجار على أساس القيمة الحالية. تتضمن موجودات الإيجار صافي القيمة الحالية لدفعات الإيجار التالية:

- دفعات ثابتة (تشمل الدفعات الثابتة من حيث الجوهر)، ناقصاً أي حوافز إيجار مستحقة.
- دفعات إيجار متغيرة بناءً على المؤشر أو المعدل، تم قياسه مبدئياً باستخدام المؤشر أو السعر كما في تاريخ البدء.
- المبالغ المتوقعة دفعها من قبل المجموعة بموجب ضمانات القيمة المتبقية.
- سعر ممارسة خيار الشراء إذا كانت المجموعة متأكدة بشكل معقول من ممارسة هذا الخيار.
- دفعات عن غرامات فسخ الإيجار، إذا كانت شروط الإيجار تشير إلى استخدام المستأجر هذا الخيار.

كذلك يتم تضمين مدفوعات الإيجار التي من الممكن دفعها بموجب خيارات التمديد المؤكدة بشكل معقول في قياس الالتزام.

يتم خصم مدفوعات الإيجار باستخدام معدل الفائدة المتضمن في عقد الإيجار. إذا لم يتضمن عقد الإيجار معدلات فائدة، وهو ما يحدث عموماً لعقود الإيجار في المجموعة، يتم استخدام معدل الاقتراض الإضافي للمستأجر، وهو السعر الذي يتعين على المستأجر الفرد دفعه لاقتراض الأموال اللازمة للحصول على أصل بقيمة مماثلة لأصل حق الاستخدام في بيئة اقتصادية مماثلة بشروط وأمن وشروط مماثلة.

يمكن استخدام معدلات الفائدة على القروض الممولة مؤخرًا والتي لها نفس خصائص السداد لدفعات الإيجار كمرجع لتحديد معدل الاقتراض الإضافي الخاص باحتساب أصل والتزام عقود الإيجار.

يتم توزيع مدفوعات الإيجار بين أصل القرض وتكلفة التمويل. يتم تحميل تكلفة التمويل على قائمة الدخل الموحدة على مدى فترة الإيجار وذلك لإنتاج معدل فائدة دوري ثابت على الرصيد المتبقي من الالتزام لكل فترة.

يقاس حق استخدام الأصل بالتكلفة التي تشمل التالي:

- مبلغ القياس المبدئي لالتزام الإيجار،
- أي دفعات إيجار مسددة في أو قبل تاريخ بدء العقد ناقصاً أي حوافز إيجار مستلمة،
- أي تكاليف أولية مباشرة،
- تكاليف التصليحات لإعادة الأصل للمستأجر لحائه قبل الاستئجار.

يتم بشكل عام استهلاك أصول حق الاستخدام على مدى العمر الإنتاجي للأصل أو مدة الإيجار أيهما أقصر على أساس القسط الثابت. إذا كانت المجموعة متأكدة بشكل معقول من ممارسة خيار الشراء، يتم استهلاك أصل حق الاستخدام على مدى العمر الإنتاجي للأصل الأساسي.

يتم الاعتراف بالمدفوعات المرتبطة بعقود الإيجار قصيرة الأجل للأصول منخفضة القيمة على أساس القسط الثابت كمصروف في قائمة الدخل الموحدة. عقود الإيجار قصيرة الأجل هي عقود إيجار منتها ١٢ شهراً أو أقل بدون خيار شراء.

أ- المبالغ المعترف بها في قائمة المركز المالي الموحدة:

٢٠٢٠ دينار	٢٠٢١ دينار	حق استخدام أصول مستأجرة حق استخدام أصول مستأجرة كما في ٣١ كانون الأول
١٦٥,٩٤٩	١٩٧,٣٤٩	
١٢٤,٧٧٣	٢٤٨,٠٢٧	التزامات عقود أصول مستأجرة متداول

ب- المبالغ المعترف بها في قائمة النخل الموحدة:

٢٠٢٠ دينار	٢٠٢١ دينار	استهلاك أصول حق الاستخدام مصرفات الفوائد (مدرجة في تكاليف التمويل)
١١٧,٥٣٥	١١٧,٥٣٥	
٧,٠٦٩	٥,٦١٦	
١٢٤,٦٠٤	١٢٣,١٥١	

(٧) مشاريع تحت التنفيذ

يمثل هذا البند بشكل رئيسي:

- ١- كلفة مشروع إنشاء خطوط انتاج سقالبورين في مصنع الجزائر. تبلغ الكلفة الإجمالية المتوقعة لهذا المشروع ٨٨٣,٨٤٠ دينار، ومن المتوقع الإنتهاء من هذا المشروع في نهاية الربع الرابع من عام ٢٠٢٢.
 - ٢- كلفة الآلات قيد التجهيز والاختبار قبل دخولها في الخدمة. تبلغ الكلفة الإجمالية المتوقعة لهذا المشروع ٤٦٢,٥٩٠ دينار، ومن المتوقع الإنتهاء من هذا المشروع في الربع الأول من عام ٢٠٢٢.
- ان الحركة على مشاريع تحت التنفيذ كما يلي:

٢٠٢٠ دينار	٢٠٢١ دينار	رصيد بداية السنة إضافات تحويلات الى بند ممتلكات ومنشآت ومعدات (إيضاح ٥) فروقات ترجمة
٥,٥٤٤	١,٦١٢,٩٣٣	
١,٦٣٢,٥٨٤	٢٩٦,٤٠٠	
-	(١,٠٤٩,٣٠٣)	
(٢٥,١٩٥)	(٢٦,٩٠٨)	
١,٦١٢,٩٣٣	٨٣٣,١٢٢	

(٨) موجودات غير ملموسة

تمثل الموجودات غير الملموسة الظاهرة في قائمة المركز المالي الموحدة ما يلي:

رصيد بداية السنة دينار	فروقات ترجمة دينار	رصيد نهاية السنة دينار	
٥٦,٨٢٤	-	٥٦,٨٢٤	٢٠٢١
٢,١٧٤,٠٠٣	-	٢,١٧٤,٠٠٣	الشهرة*
١,٥٢٧,٣٧٥	(١٧,٣٩٣)	١,٥٤٤,٧٦٨	علامة تجارية*
٣,٧٥٨,٢٠٢	(١٧,٣٩٣)	٣,٧٧٥,٥٩٥	حق امتياز**
٥٦,٨٢٤	-	٥٦,٨٢٤	٢٠٢٠
٢,١٧٤,٠٠٣	-	٢,١٧٤,٠٠٣	الشهرة*
١,٥٤٤,٧٦٨	(١٦١,٨٢٤)	١,٧٠٦,٥٩٢	علامة تجارية*
٣,٧٧٥,٥٩٥	(١٦١,٨٢٤)	٣,٩٣٧,٤١٩	حق امتياز**

* نتجت الشهرة والعلامة التجارية من توزيع سعر الشراء الناتج عن تلك شركة دار الغذاء المساهمة العامة المحدودة. هذا وفي رأي إدارة المجموعة أن عمر العلامة التجارية غير محدد، هذا وتقوم إدارة المجموعة بعمل اختبار تدني قيمة الشهرة والعلامة التجارية بشكل سنوي أو عند وجود مؤشرات على تدني قيمتها.

** نتج حق الامتياز من خلال العقد المبرم مع الشريك في الشركة التابعة شركة مبدى فارما - الجزائر والذي يتيح له تلك ١٥٪ من رأسمال تلك الشركة التابعة والممول من الشركة المالكة شركة الدار الأردنية للاستثمار محدودة المسؤولية (شركة تابعة).

- قامت المجموعة بتاريخ ٣١ كانون الأول ٢٠٢١ بإجراء اختبار تدني قيمة الشهرة والعلامة التجارية. تم تحديد القيمة القابلة للاسترداد لقطاع أغذية وحليب الأطفال عن طريق احتساب القيمة قيد الاستخدام للقطاع والتي تم احتسابها بناء على التدفقات النقدية المتوقعة للقطاع والمبنية على الموازنة التقديرية لعام ٢٠٢١ التي تم إقرارها من قبل الإدارة، وقد تم احتساب التدفقات النقدية المتوقعة بعد عام ٢٠٢١ باستخدام معدل نمو ٢٪.

تعتقد الإدارة أن معدل النمو مناسباً بالنظر لطبيعة العمل والنمو العام في النشاط الاقتصادي في المنطقة. وقد تم استخدام معدل خصم يبلغ ١١,٨٥٪ لخصم التدفقات النقدية المتوقعة والذي يمثل المتوسط المرجح لكلفة رأس المال للمجموعة معدلاً ليأخذ بعين الاعتبار المخاطر الخاصة بالقطاع.

لم ينتج عن اختبار التدني أي خسائر تدني في قطاع الأغذية وحليب الأطفال.

إن احتساب القيمة قيد الاستخدام لقطاع الأغذية وحليب الأطفال يتأثر بالافتراضات التالية:

- إجمالي الربح
- معدل الخصم
- معدل النمو المستخدم في احتساب التدفقات النقدية المتوقعة

فيما يتعلق باحتساب القيمة قيد الاستخدام، ترى الإدارة أن أي تغير معقول في الافتراضات المذكورة أعلاه لن ينتج عنه أن تتجاوز القيمة الدفترية لقطاع الأغذية وحليب الأطفال قيمته القابلة للاسترداد بشكل جوهري.

(٩) استثمار في شركة حليفة

يمثل هذا البند مساهمة المجموعة في رأسمال الشركة اثنائية باستخدام طريقة حقوق الملكية:

رصيد الاستثمارات في الشركات الحليفة		نشاط الشركة	نسبة المساهم %	بلد التأسيس	
٢٠٢٠	٢٠٢١				
دينار	دينار				
٢,٢٥٣,٦١٥	٢,٢٦٠,٥٨٢	صناعي	٣٣,٦٤	الأردن	شركة دار الدواء للصناعات البيطرية محدودة المسؤولية
إن الحركة على الاستثمار في شركة حليفة هي كما يلي:					
٢٠٢٠	٢٠٢١				
دينار	دينار				
٢,٢٤٢,٤٠٣	٢,٢٥٣,٦١٥				الرصيد كما في ١ كانون الثاني
٤٤,٨٥٠	٥٧,٤٢٣				حصة المجموعة من أرباح الشركة الحليفة
(٣٣,٦٣٨)	(٥٠,٤٥٦)				أرباح موزعة من الشركة الحليفة
٢,٢٥٣,٦١٥	٢,٢٦٠,٥٨٢				الرصيد كما في ٣١ كانون الأول

الجدول التالي يوضح ملخص القوائم المالية للشركة الحليفة المستثمر بها من قبل المجموعة:

شركة دار الدواء للصناعات البيطرية محدودة المسؤولية		
٢٠٢٠	٢٠٢١	
دينار	دينار	
٥,٦٣٩,٦٨٤	٥,٣٦٣,٩٢٦	الموجودات المتداولة
١,٤٢٤,٠٢٦	١,٤٥٣,١٥٩	الموجودات غير المتداولة
(٣٦٤,٤٩٨)	(٩٧,١٧٣)	المطلوبات المتداولة
٦,٦٩٩,٢١٢	٦,٧١٩,٩١٢	صافي الموجودات
%٣٣,٦٤	%٣٣,٦٤	نسبة ملكية المجموعة في الشركة الحليفة
٢,٢٥٣,٦١٥	٢,٢٦٠,٥٨٢	قيمة الاستثمار في الشركة الحليفة

حصة المجموعة من إيرادات ونتائج أعمال الشركة الحليفة:

شركة دار الدواء للصناعات البيطرية محدودة المسؤولية		
٢٠٢٠	٢٠٢١	
دينار	دينار	
٤,٠٧٤,٤٠٠	٤,٢٦٠,٧٧٨	صافي المبيعات
(٣,١٢٢,٢٢٦)	(٣,١٧١,٧٩٨)	تكلفة المبيعات
(٧٨٦,٥٠٢)	(٨٨٢,٦٩٤)	مصاريف أخرى
١٦٥,٦٧٢	٢٠٦,٢٨٦	ربح قبل الضريبة
(٣٢,٣٥٠)	(٣٥,٥٨٨)	ضريبة الدخل
١٣٣,٣٢٢	١٧٠,٦٩٨	ربح السنة
٤٤,٨٥٠	٥٧,٤٢٣	حصة المجموعة من ربح السنة

(١٠) مخزون

٢٠٢٠	٢٠٢١	
دينار	دينار	
٧,١٢٠,٠٣٠	٧,٥٧٦,٦١٧	بضاعة جاهزة
٢,٠٠٠,٧٦٢	١,٢٧٣,٠٣١	بضاعة تحت التصنيع
٨,٣٤٨,٨٦٧	٧,٧١٦,٢٧٣	مواد أولية
٩١٣	٦٩,٣٤٨	بضاعة في الطريق
٤٢٤,٧٩٣	٣٤١,٩٧٠	مواد مخبرية
٤٠,٨٠٨	٣٥,٦٢٣	أخرى
١٧,٩٣٦,١٧٣	١٧,٠١٢,٨٦٢	
(١,٨٩٥,٩٨٢)	(١,٨٠٦,١٣٤)	مخصص مواد بطئ الحركة*
١٦,٠٤٠,١٩١	١٥,٢٠٦,٧٢٨	

* إن الحركة على مخصص مواد بطئ الحركة خلال السنة كانت كالتالي:

٢٠٢٠	٢٠٢١	
دينار	دينار	
١,٦٢٤,٣٢٥	١,٨٩٥,٩٨٢	الرصيد في بداية السنة
١,١٩٥,١٦٩	١,٣٩٧,٩٠٣	مخصص السنة
(٩٢٣,٥١٢)	(١,٤٨٧,٧٥١)	بضاعة تم إتلافها خلال السنة
١,٨٩٥,٩٨٢	١,٨٠٦,١٣٤	الرصيد في نهاية السنة

(١١) ذمم تجارية وأرصدة مدينة أخرى

٢٠٢٠	٢٠٢١	
دينار	دينار	
٢٤,٠٩٦,٩٧٣	٢٥,٠٣٦,٧٢٩	ذمم مدينة تجارية
٧,٠٢٤,١٤٣	٥,٩٧٢,٨٣٣	شيكات برسم التحصيل
٨٦٢,٤٩٩	٦٦٢,٣١١	مبالغ مستحقة من أطراف ذات علاقة (إيضاح ٣١)
١,٩٧١,٨٥٧	٢,٣٨٩,٠١٩	مصاريف مدفوعة مقدماً
٥٩٥,١٠٦	٧١٢,٤٧٨	أمانات ضريبة الدخل والمبيعات
٤٣١,٦٠٠	٦٧٨,٥٢٧	تأمينات مستردة
٣٩٣,٣٤٧	٩٥,٤٩٨	دفوعات مقدمة للموردين
٥,٢١٦	٤,٢٥٤	تأمينات اعتمادات
١٧١,٠٠٢	٢٠١,٥٣٣	أخرى
(١,٥٧٠)	(١,٥٧٠)	المحول الى موجودات معدة للبيع (إيضاح ٣٢)
٣٥,٥٥٠,١٧٣	٣٥,٧٥١,٦١٢	
(٨,١٥٣,٥٧٣)	(٧,٨٧٩,٤٨٦)	ينزل: خسائر ائتمانية متوقعة*
٢٧,٣٩٦,٦٠٠	٢٧,٨٧٢,١٢٦	

* فيما يلي الحركة على الخسائر الائتمانية المتوقعة كما في ٣١ كانون الأول:

٢٠٢٠	٢٠٢١	
دينار	دينار	
٧,٦٥٦,٠٠٤	٨,١٥٣,٥٧٣	الرصيد كما في أول كانون الثاني
٥٨٢,٣١١	-	المخصص خلال السنة
(٨٢,٣٧٥)	(٣٩,٤٤١)	فروقات ترجمة عملات أجنبية
(٢,٣٦٧)	(١٠٠,٣٨٤)	المردود من المخصص
-	(١٣٤,٢٦٢)	الديون المدعومة
٨,١٥٣,٥٧٣	٧,٨٧٩,٤٨٦	الرصيد في نهاية السنة

تمنح المجموعة عملاءها فترة سماح وفقاً لسياسة الائتمان لديها من ٣٠-١٨٠ يوماً.

فيما يلي جدول أعمار الذمم التجارية الحالية وغير متبينة القيمة كما في ٣١ كانون الأول:

الذمم المدينة الممتحنة وغير متبينة القيمة					
٣٠-١ يوم	٩٠-٣١ يوم	١٨٠-٩١ يوم	١٨١ يوم فأكثر	المجموع	
دينار	دينار	دينار	دينار	دينار	
٦,٤٤٥,١٧٠	٥,٢٢٦,٤١٥	١,٣٢٥,٢٢٩	١٢,٠٣٩,٩١٥	٢٥,٠٣٦,٧٢٩	٢٠٢١
٨,٩٣٥,٠٣٦	١,٦٣٥,٦٦٤	١,٩٣٧,٠٧٤	١١,٥٨٩,١٩٩	٢٤,٠٩٦,٩٧٣	٢٠٢٠

(١٢) أرصدة بنكية محتجزة

يمثل هذا البند قيمة النقد المودع كضمانات مقابل رفع سقف تسهيلات جاري مدين دار الدواء الجزائر لدى بنك الإسكان للتجارة والتمويل - الجزائر.

(١٣) نقد في الصندوق وأرصدة لدى البنوك

٢٠٢٠	٢٠٢١	
دينار	دينار	
٤٢,٥٠٩	٥١,٧٦٩	نقد في الصندوق
١,٢٦٧,٧٠٠	٣,٢٥٦,٩٢٥	النقد لدى البنوك
٩,٢٥٠,٠٠٠	٧,٨٤٠,٨٧٣	ودائع قصيرة الأجل *
(١١٦,٨٢٩)	(١١٦,٨٢٩)	المحول إلى موجودات معدة للبيع (إيضاح ٣٢)
١٠,٤٤٣,٣٨٠	١١,٠٣٢,٧٢٨	

* يمثل هذا البند مبالغ مودعة لأجل بالدينار الأردني لدى البنوك المحلية بمعدل سعر فائدة سنوي يتراوح بين ٣٪ - ٤٪ (٢٠٢٠: ٣٪) وتستحق خلال فترة تتراوح بين شهر وثلاثة أشهر.

يمثل النقد وما في حكمه لغرض إعداد قائمة التدفقات النقدية الموحدة ما يلي:

٢٠٢٠	٢٠٢١
دينار	دينار
١٠,٤٤٣,٣٨٠	١١,٠٣٢,٧٣٨
١١٦,٨٢٩	١١٦,٨٢٩
(٢٠,٦٨٣,٥٢٨)	(١٥,٧٨٦,٦٣٥)
(١٠,١٢٣,٣١٩)	(٤,٦٣٧,٠٦٨)

نقد في الصندوق وأرصدة لدى البنوك
نقد وأرصدة لدى البنوك - شركات تابعة تحت التصفية (إيضاح ٣٢)
بنوك دائنة (إيضاح ١٧)

(١٤) حقوق الملكية

رأس المال

يبلغ رأس مال الشركة المصرح به والمكتتب به ٣٥,٠٠٠,٠٠٠ دينار بقيمة اسمية دينار أردني للسهم الواحد كما في ٣١ كانون الأول ٢٠٢١.

بتاريخ ٢٠ أيار ٢٠٢٠ قررت الهيئة العامة في اجتماعها الغير عادي زيادة رأس مال الشركة المصرح به ليصبح ٣٥,٠٠٠,٠٠٠ دينار من خلال العرض العام لمساهمي الشركة. حيث تم خلال العام ٢٠٢١ الاكتتاب بما قيمته ١٠,٠٠٠,٠٠٠ سهم ليصبح رأس المال المكتتب به والمدفوع ٣٥,٠٠٠,٠٠٠ دينار.

يبلغ رأس المال المكتتب به ٢٥,٠٠٠,٠٠٠ دينار أردني مقسم الى ٢٥,٠٠٠,٠٠٠ سهم بقيمة اسمية دينار أردني للسهم الواحد كما في ٣١ كانون الأول ٢٠٢٠.

احتياطي إجباري

تمثل المبالغ المتجمعة في هذا الحساب والبالغة ١٠,٠٠٠,٠٠٠ دينار (٢٠٢٠: ٩,٢٦٠,٦٢٧ دينار) دينار ما تم تحويله من صافي الأرباح السنوية قبل ضريبة الدخل بنسبة ١٠٪ خلال السنوات وفقاً لقانون الشركات، وهو غير قابل للتوزيع على المساهمين. تستطيع المجموعة للتوقف عن تحويل مبالغ للاحتياطي الإجباري عندما يبلغ رصيد الاحتياطي ٢٥٪ من رأس المال المصرح به الا أنه يجوز بموافقة الهيئة العامة للشركة الاستمرار في اقتطاع هذه النسبة السنوية الى ان يبلغ هذا الاحتياطي ما يعادل مقدار رأس مال الشركة المصرح به.

قامت المجموعة بتاريخ ٦ أيار ٢٠٢١ بناءً على قرار الهيئة العامة بتحويل مبلغ ٧٣٩,٣٧٣ دينار من رصيد الأرباح المدورة كما في ٣١ كانون الأول ٢٠٢٠ إلى رصيد الاحتياطي الإجباري.

احتياطي اختياري

تمثل المبالغ المتجمعة في هذا الحساب ما تم تحويله من الأرباح السنوية الصافية قبل ضريبة الدخل بنسبة لا تزيد عن ٢٠٪ خلال السنوات وهو قابل للتوزيع على المساهمين.

قامت المجموعة بتاريخ ٦ أيار ٢٠٢١ بناءً على قرار الهيئة العامة بتحويل مبلغ ١,٩٩٢,٠٠٣ دينار من رصيد الأرباح المدورة كما في ٣١ كانون الأول ٢٠٢٠ إلى رصيد الاحتياطي الاختياري.

احتياطي خاص

تمثل المبالغ المتجمعة في هذا الحساب ما تم تحويله من الأرباح السنوية الصافية قبل ضريبة الدخل بنسبة لا تزيد عن ٥٪ خلال السنوات وهو قابل للتوزيع على المساهمين. يستخدم الاحتياطي الخاص في الأغراض التي يقرها مجلس الإدارة.

قامت المجموعة بتاريخ ٦ أيار ٢٠٢١ بناءً على قرار الهيئة العامة بتحويل مبلغ ١,٢٦٨,٦٢٤ دينار من رصيد الأرباح المدورة كما في ٣١ كانون الأول ٢٠٢٠ إلى رصيد الاحتياطي الخاص.

فروقات ترجمة عملات أجنبية

تمثل المبالغ المتجمعة في هذا الحساب والبالغة ٨,٣٧٧,٩٤٤ دينار فروقات العملة الأجنبية الناتجة عن ترجمة القوائم المالية للشركات التابعة الأجنبية.

الخسائر المتراكمة

قامت المجموعة بتاريخ ٢٠ أيار ٢٠٢٠ بناءً على قرار مجلس الإدارة بإطفاء مبلغ ١٦,٦٢٣,٤١٤ دينار من رصيد الخسائر المتراكمة كما في ٣١ كانون الأول ٢٠١٩ والبالغ ٢٠,٤٨٣,٦٥٢ دينار مقابل أرصدة الإحتياطيات ضمن حقوق المساهمين.

(١٥) القروض

(أ) قروض بنكية طويلة الأجل

٢٠٢٠	٢٠٢١
دينار	دينار
٨,٦١٥,٠١٥	٤,٣٦١,٦٧٤
٥,٠٦٠,٦٧٣	٣,٧٤١,٩٩٤
١٣,٦٧٥,٦٨٨	٨,١٠٣,٦٦٨

قروض بنكية طويلة الأجل
الجزء المتداول من قروض بنكية طويلة الأجل

قرض بنك سويسيه جنرال

قامت الشركة التابعة لشركة ميدي فارما- الجزائر خلال عام ٢٠١٧ بتوقيع اتفاقية قرض مع بنك سويسيه جنرال- الجزائر بسقف ٨٤٥,٠٠٠,٠٠٠ دينار جزائري كما تم رفع سقف القرض خلال عام ٢٠١٨ بمبلغ ١٠٠,٠٠٠,٠٠٠ دينار جزائري ليصبح رصيد القرض ٩٤٥,٠٠٠,٠٠٠ أي ما يعادل ٥,٠٩٢,٥١٩ دينار لتمويل إنشاء مصنع ميدي فارما في الجزائر بمعدل فائدة سنوي يبلغ ٦٪ بدون رسوم ومصاريف تأمين. يسدد القرض بموجب ٢٠ قسط ربع سنوي متتالي. استحق القسط الأول في ٣١ كانون أول ٢٠١٨. يستحق القسط الأخير بتاريخ ٣٠ أيلول ٢٠٢٣. قامت الشركة برهن أرض المصنع لصالح البنك.

قرض البنك الاستثماري

قامت الشركة بتاريخ ٢٨ كانون الأول ٢٠١٦ بتوقيع اتفاقية قرض مع البنك الاستثماري بمبلغ ١٠,٠٠٠,٠٠٠ دولار أمريكي لتسديد رصيد القروض قصيرة الأجل الممنوحة من البنك الاستثماري والبنوك الأخرى بمعدل فائدة سنوي يبلغ سعر الإقراض في أسواق لندن مضافاً إليه ٤,٥٪ وبحد أدنى ٦٪ سنوياً. يسدد القرض بموجب ٢٠ قسط ربع سنوي متتالي ومتساوي قيمة كل قسط ٥٠٠,٠٠٠ دولار أمريكي غير شامل الفائدة بحيث استحق القسط الأول في ٣١ كانون الأول ٢٠١٩. يستحق القسط الأخير بتاريخ ١٧ أيلول ٢٠٢٣. قامت الإدارة بعمل سداد مبكر لرصيد القرض كاملاً بتاريخ ١٣ أيلول ٢٠٢١.

قرض البنك العربي (٢)

قامت الشركة التابعة دار الغذاء بتاريخ ٣٠ آب ٢٠١٨ بتوقيع اتفاقية قرض مع البنك العربي بقيمة ٤٠٠,٠٠٠ دينار وبسعر فائدة ٨,٦٢٥٪ يسدد القرض بموجب ٣٦ قسط شهري بحيث يستحق القسط الأول بتاريخ ٢٨ شباط ٢٠١٩. يستحق القسط الأخير بتاريخ ٣١ كانون الثاني ٢٠٢٢.

قرض البنك العربي (٣)

قامت شركة دار الغذاء بتاريخ ١٧ حزيران ٢٠١٩ بتوقيع اتفاقية قرض متناقص مع البنك العربي بقيمة ٤٢١,٤٥٠ دينار ومعدل فائدة سنوية يبلغ ٤,٥٪. يسدد القرض بموجب ٣٤ قسط شهري بحيث استحق القسط الأول بتاريخ ١٧ كانون الأول ٢٠١٩.

قرض البنك العربي (٤)

قامت الشركة دار الدواء الأردن خلال عام ٢٠١٩ بتوقيع اتفاقية قرض مع البنك العربي بسقف ٤,٩٠٠,٠٠٠ دولار أمريكي ما يعادل ٣,٤٧٤,١٠٠ دينار لتمويل شراء آلات ومعدات بمعدل فائدة سنوي يبلغ سعر الإقراض في أسواق لندن

ثلاثة أشهر مضافاً إليه ٣٪ وبحد أدنى ٤٪ سنوياً. يسدد القرض على أقساط ربع سنوية بقيمة ٣٠٦,٠٠٠ دولار أمريكي، استحق القسط الأول بتاريخ ٢٣ شباط ٢٠٢٠ ويستحق القسط الأخير بتاريخ ٤ تشرين الثاني ٢٠٢٣.

في تموز ٢٠١٧، أعلنت هيئة السلوك المالي في المملكة المتحدة ("FCA")، التي تنظم سعر الفائدة المعروض بين البنوك في لندن ("LIBOR")، أن معيار الفائدة هذا سيتوقف بحلول عام ٢٠٢٣.

سيؤثر توقف سعر ليبور على استراتيجية إدارة المخاطر الحالية للمجموعة وربما المحاسبة عن بعض الأدوات المالية. لا تعتقد الإدارة أن يكون لثأر التطبيق جوهرية على القوائم المالية الموحدة حيث سيتم سداد الجزء الأكبر قبل نفاذ التطبيق.

قرض البنك العربي (٥)

قامت الشركة دار الدواء الأردن خلال عام ٢٠٢٠ بتوقيع اتفاقية قرض مع البنك العربي بسقف ١,٥٠٠,٠٠٠ دينار أردني لتمويل مصاريف الرواتب والضمان الاجتماعي وضريبة مبيعات والمصاريف التشغيلية الأخرى بمعدل فائدة سنوية ٣,٥٪. يسدد القرض على أقساط شهرية بقيمة ٦٢,٥٠٠ دينار أردني، يستحق للقسط الأول بتاريخ ٣٠ نيسان ٢٠٢١ والأخير بتاريخ ٣١ آذار ٢٠٢٣.

قرض بنك الأردن

قامت الشركة دار الدواء الأردن خلال عام ٢٠١٩ بتوقيع اتفاقية قرض مع بنك الأردن بسقف ٣,٠٠٠,٠٠٠ لتمويل فوائد العطاءات المحلية بمعدل فائدة سنوي يبلغ ٨,٢٥٪. يسدد هذا القرض دفعة واحدة بحد أقصى بتاريخ ٢٤ نيسان ٢٠٢١ وتم سداد القرض بالكامل بتاريخ ٢٤ نيسان ٢٠٢١.

قرض بنك القاهرة عمان

قامت الشركة دار الدواء الأردن خلال عام ٢٠١٩ بتوقيع اتفاقية قرض مع بنك القاهرة عمان بقيمة ١,٠٩٩,٦٥٢ دينار لتمويل فوائد العطاءات الحكومية المحلية بكفالة الحكومة الأردنية. بمعدل فائدة سنوي يبلغ ٦,٥٪ وتسدد الفائدة من قبل الحكومة الأردنية. يسدد القرض دفعات نصف سنوية بقيمة ١٣٧,٤٥٦ دينار. استحق القسط الأول بتاريخ ٢٠ كانون الأول ٢٠٢٠ ويستحق القسط الأخير بتاريخ ١٠ حزيران ٢٠٢٤.

قروض متجددة قصيرة الأجل

خلال العام ٢٠٢١، قامت المجموعة بتجديد عقود القروض المتجددة لديها مع البنوك المحلية وذلك بهدف تمويل مشروعاتها واعتماداتها الخارجية. يلخص الجدول التالي تلك القروض وسقوفها الائتمانية:

سعر الفائدة	العملة	٣١ كانون الأول ٢٠٢١		٣١ كانون الأول ٢٠٢٠	
		السقف الممنوح	المبلغ المستغل	السقف الممنوح	المبلغ المستغل
		دينار	دينار	دينار	دينار
البنك العربي - دار الغذاء	أمريكي	١,٠٦٣,٥٠٠	٤٨٥,٠٧٥	٨٨٦,٢٥٠	٣٢٥,٦٨٤
بنك المؤسسة العربية	دولار				
المصرفية - دار الدواء	أمريكي	٢,١٢٧,٠٠٠	٢,١٧٤,٧٢٦	٥,١٢٧,٠٠٠	٤,٨٦٣,٧٤١
الأردن	دولار				
بنك الإسكان - دار الدواء	أمريكي	٦,٣٨١,٠٠٠	٣,٣٣٢,٣٤٧	٣,٥٤٥,٠٠٠	٣,٥٤٤,٩٩٦
الأردن	دولار				
البنك العربي - دار الدواء	أمريكي	٦,٣٨١,٠٠٠	٤,٠٨٢,١٥٩	٣,٥٤٥,٠٠٠	١,٨٨٣,١١٦
الأردن	دولار				
بنك الاستثمار العربي	أمريكي	٤,٢٥٤,٠٠٠	٣,٢٠٥,٤٩٧	٤,٢٥٤,٠٠٠	٢,٧٣٣,٠٩١
الأردني - دار الدواء	دولار				
الأردن	أمريكي				

بنك المؤسسة العربية	دولار	أمريكي
المصرفية - دار الغذاء ٤,٥ %	٣,٨٩٩,٥٠٠	٢,١٩٨,٦٠١
	٢,٠١٣,٢٥٠	٢,٢١١,٣٣٧
	٢٠,٣٧٠,٥٠٠	١٥,٥٦١,٩٦٥
	٢٤,١٠٦,٠٠٠	١٥,٤٧٩,٤٠٥

(١٦) مخصص تعويض نهاية الخدمة

يتم احتساب مكافأة تعويض نهاية الخدمة للموظفين على أساس سنوات الخدمة ويتم تحديد الالتزام على أساس القيمة الحالية للالتزام المناقح المحددة في نهاية فترة التقرير المالي، ويتم تحديد القيمة الحالية للالتزام المناقح المحددة عن طريق خصم التدفقات النقدية الصادرة المستقبلية المقدرة وباستخدام معدل الفائدة على سندات حكومية عالية الجودة والمقومة بالعملة التي تُسدّد بها المناقح والتي لها آجال تقارب آجال تلك الالتزامات.

إن الحركة على مخصص تعويض نهاية الخدمة كما يلي:

٢٠٢١	٢٠٢٠
دينار	دينار
٧٧٠,٥٠٩	٨٢٣,٩٠٨
٢٨٠,٥٩٧	٤١٦,٥٠٢
(٢٤٦,٤٢٥)	-
(٣٣٣,٧٦٩)	(٤٦٩,٩٠١)
٤٧٤,٩١٢	٧٧٠,٥٠٩

الرصيد كما في أول كانون الثاني
المحمل على قائمة الدخل الشامل الموحدة
(وتمثل تكلفة الخدمة الحالية وقيمة الخصم)
أرباح اكتوارية ناتجة عن إعادة تقييم خطط منافع محددة
المنفوع خلال السنة كتعويض نهاية خدمة
الرصيد كما في ٣١ كانون الأول

ويرأي الإدارة، فإن الافتراضات الرئيسية تتمثل فيما يلي:

٢٠٢١
%

٣٪
١٪
٨٪

معدل الخصم
معدل الزيادة في الرواتب
معدل حركة دوران الموظفين

في نهاية السنة، إذا اختلفت الافتراضات بنسبة ١٪ عن تقديرات الإدارة، مع ثبات جميع المتغيرات الأخرى، فإن رصيد السنة سوف يتأثر كالتالي:

الزيادة في الافتراضات بنسبة ١٪	الانخفاض في الافتراضات بنسبة ١٪
دينار	دينار
٣٩٧,٧٧٢	٦٧٨,٨٠٢
٤٦٨,٥٩١	٥٥٧,٧٠٩

٢٠٢١
معدل الخصم
معدل نمو الراتب

(١٧) بنوك دائنة

سعر الفائدة	العملة	٣١ كانون الأول ٢٠٢١	٣١ كانون الأول ٢٠٢٠
		المبلغ المستغل دينار	المبلغ المستغل دينار
بنك العربي - دار	دينار	١,٠٠٠,٠٠٠	١,٠٠٠,٠٠٠
الدواء الأردن	أردني	١,٠٨١,٥٦٠	٤,١٠٢,٤٣٦
بنك العربي - دار	دولار	٢,٤٨١,٥٠٠	٣,٩٢٢,٧٣٧
الدواء الأردن	أمريكي	٣,٠٧٧,٧١٧	٢,٤٨١,٥٠٠
بنك الإسكان الجزائر - دار	دينار	٨,٩٦٢,٨٦٩	٨,٨٤٤,٩٠١
دار الدواء الجزائرية	جزائري	٨,٤٨٨,٩٥٩	٧,٧٠٤,٨٠٥
بنك العربي - دار	دولار	٥٣١,٧٥٠	٥٣١,٧٥٠
الغذاء	أمريكي	٤٣٠,٥١٢	٤٧٤,٣٧١
بنك الإسكان - مهدي	دينار	٧٥٥,٧٢٦	٨٠٤,٠٨٢
فارما	جزائري	٧٦٦,٠٥٧	٢١٦,٤٦٦
حسابات جارية مدينة - بنوك مختلفة دار الدواء الأردن	دولار	٣,١٩٠,٥٠٠	٤,٢٥٤,٠٠٠
	أمريكي	١٥,٧٨٦,٦٣٥	٢٠,٦٨٣,٥٢٨
		١٦,٩٣٢,٦٧٦	١٩,٤١٦,٢٣٣

(١٨) ذمم تجارية وأرصدة دائنة أخرى

٢٠٢٠	٢٠٢١	
دينار	دينار	
٩,٠٢٦,٢٧٢	٦,٧٤٨,٤٣٠	ذمم تجارية دائنة
٦٠٠,٦٤٣	١,٢٢٩,٣٠٣	مصاريف مستحقة
٨٤٥,٦٢٨	١,٠٢٦,٧٧٠	أمانات مساهمين
٤٦٥,٤٧٧	٨١٧,٥٤١	دفعات مقدمة من عملاء
٢٩,٤٣٢	٢٦,٢٩٤	مكافأة أعضاء مجلس الإدارة
٢٧,٦٤٠	٣٠,٨٧٢	أمانات الضمان الاجتماعي
١٣,٦٤٨	٢٥٣,٣٧١	أخرى
(٦,٨٩٧)	(٦,٨٩٧)	المحول الى موجودات معدة للبيع (إيضاح ٣٣)
١١,٠٠١,٨٤٣	١٠,١٢٥,٦٨٤	

(١٩) مخصصات أخرى

الرصيد في نهاية السنة	المنفوع	إضافات	الرصيد في بداية السنة	
دينار	دينار	دينار	دينار	
٣,٧٥٦,٢٤٣	(٥,٧٦٦,٠٩٩)	٥,١٦٣,٦٣٨	٤,٣٥٨,٧٠٤ *	مخصص بضاعة تعويضية ومرتجعة
٣٩٦,٨٧٨	(١,٦٦١,٣٢٨)	١,٦٧٨,٦٥٦	٣٧٩,٥٥٠	مخصص حوافز موظفين
٦١٢,٠٥٣	(٦٧,٠٠٠)	-	٦٧٩,٠٥٣	مخصص التزامات مختلفة
٢٩٧,٠٥٧	(٣,٠١٤,٧٢٦)	٢,٥٦٤,٩٣٧	٧٤٦,٨٤٦	مخصص مصاريف تسويقية
١٥٦,٤٧٤	-	٢٦,٩٤٠	١٢٩,٥٣٤	مخصص إجازات الموظفين
-	(٨٩,١٣٦)	-	٨٩,١٣٦	مخصصات أخرى
٥,٢١٨,٧٠٥	(١٠,٥٩٨,٢٨٩)	٩,٤٣٤,١٧١	٦,٣٨٢,٨٢٣	

* يمثل هذا البند مطلوبات حق الإرجاع الناتجة عن تطبيق معيار التقارير المالية الدولي رقم (١٥) (إيضاح (١٨-٢)).

(٢٠) ضريبة الدخل

أ- ضريبة الدخل

إن الحركة على مخصص ضريبة الدخل خلال العام كانت كما يلي:

٢٠٢٠	٢٠٢١	
دينار	دينار	
١٦١,٢٦٥	٣١٥,٥٤١	الرصيد كما في أول كانون الثاني
-	١١٠,٣٤٩	ضريبة الدخل المستحقة عن السنة الحالية
-	٦١,٠٥٤	المحول الى امانات ضريبة الدخل
١٦١,٩٦٩	١١٥,٩١٨	ضريبة الدخل المستحقة عن سنوات سابقة
(٧,٦٩٣)	(١٩٦,١٧٩)	ضريبة الدخل المنفوعة
٣١٥,٥٤١	٤٠٦,٦٨٣	الرصيد كما في ٣١ كانون الأول

يمثل مبلغ مصروف ضريبة الدخل الظاهر في قائمة الدخل الموحدة ما يلي:

٢٠٢٠	٢٠٢١	
دينار	دينار	
-	(١١٠,٣٤٩)	مصروف ضريبة الدخل عن السنة الحالية
(١٦١,٩٦٩)	(١١٥,٩١٨)	مصروف ضريبة الدخل عن سنوات سابقة
٤٠١,٣٦٢	١٢٥,٥٤٧	موجودات ضريبية مؤجلة
(٦٦٣,٦٦٢)	١٠٨,٢٨١	مطلوبات ضريبية مؤجلة
(٤٢٤,٢٦٩)	٧,٥٦١	

تم احتساب ضريبة الدخل وفقاً لقانون ضريبة الدخل رقم (٣٨) لعام ٢٠١٨ وتعديلاته اللاحقة.

ب- موجودات ضريبية مؤجلة

قائمة الدخل الموحدة		قائمة المركز المالي الموحدة		
٢٠٢٠	٢٠٢١	٢٠٢٠	٢٠٢١	
دينار	دينار	دينار	دينار	
١٠,٦١٥	(١٣,٤٠٨)	٧٩٦,٩٧٠	٧٨٣,٥٦٢	موجودات ضريبية مؤجلة نتيجة الخسائر المتراكمة للشركة التابعة شركة دار الغذاء
(١٧٤,٠٤٦)	-	٤٢٢,١٠٤	٤٢٢,١٠٤	موجودات ضريبية مؤجلة نتيجة الخسائر المتراكمة للشركة الأم
٥٦٤,٧٩٣	١٣٨,٩٥٥	١,٣٧٩,٣١٩	١,٥١٨,٢٧٤	موجودات ضريبية مؤجلة نتيجة الفروقات الزمنية المؤقتة
٤٠١,٣٦٢	١٢٥,٥٤٧	٢,٥٩٨,٣٩٣	٢,٧٢٣,٩٤٠	

ج- مطلوبات ضريبية مؤجلة

قائمة الدخل الموحدة		قائمة المركز المالي الموحدة		
٢٠٢٠	٢٠٢١	٢٠٢٠	٢٠٢١	
دينار	دينار	دينار	دينار	
(٦٦٣,٦٦٢)	(١٠٨,٢٨١)	١,١٧٥,٨٢٦	١,٠٦٧,٥٤٥	مطلوبات ضريبية مؤجلة نتيجة الفروقات الزمنية المؤقتة

شركة دار الدواء للتنمية والاستثمار - الشركة الأم

تم احتساب ضريبة الدخل وفقاً لقانون ضريبة الدخل رقم (٣٨) لعام ٢٠١٩ وتعديلاته اللاحقة قامت الشركة بتقديم كشف التقدير الذاتي للسنوات ٢٠٢٠ و ٢٠١٩ ، هذا ولم تقم دائرة ضريبة الدخل والمبيعات بمراجعة سجلات الشركة حتى تاريخ إعداد القوائم المالية الموحدة المرحلية المختصرة

قامت دائرة ضريبة الدخل والمبيعات بمراجعة السجلات المالية للشركة عن الاعوام ٢٠١٧ و ٢٠١٨ هذا ولم يصدر تقريرها النهائي حولها حتى تاريخ إعداد هذه القوائم المالية .

حصلت الشركة على مخالصة نهائية من دائرة ضريبة الدخل حتى عام ٢٠١٦

قامت دائرة ضريبة الدخل بمراجعة سجلات الشركة لعام ٢٠١٥ ، حيث يوجد مطالبات بتوريد ضريبة الدخل عن العام ٢٠١٥ بمبلغ ٣٨٣,١١٨ دينار ، هذا وقد قامت الشركة بتسجيل دعوى لاعتراض على هذه المطالبات لدى محكمة البداية الضريبية وتم احتساب مخصص بمبلغ ١٨٧,٦٠٦ دينار ولم يصدر قرار دعوى الاعتراض عن محكمة البداية الضريبية حتى تاريخ إعداد القوائم المالية الموحدة المرحلية المختصرة.

تخضع الشركة لضريبة دخل بنسبة ١٦ % لعام ٢٠٢١ (٢٠٢٠: ١٤ %) و ضريبة مساهمة وطنية ١ %

شركة دار الغذاء المساهمة العامة المحدودة

تم احتساب ضريبة الدخل وفقاً لقانون ضريبة الدخل رقم (٣٨) لعام ٢٠١٩ وتعديلاته اللاحقة

تم تقديم إقرار ضريبة الدخل من سنة ٢٠١٧ إلى سنة ٢٠٢٠ ولم تقم دائرة ضريبة الدخل بمراجعة السجلات المحاسبية للشركة حتى تاريخ هذه القوائم المالية الموحدة

حصلت الشركة على مخالصة نهائية من دائرة ضريبة الدخل لغاية سنة ٢٠١٦

تخضع الشركة لضريبة دخل بنسبة ١٧٪ لعام ٢٠٢١ (٢٠٢٠: ١٦٪) بالإضافة إلى ضريبة مساهمة وطنية ١٪

شركة الدار الأردنية للاستثمار

لم يتم احتساب ضريبة الدخل عن نتائج أعمال الشركة للسنوات المالية ٢٠٢١ و ٢٠٢٠ وذلك لزيادة المصاريف المقبولة ضريبياً عن الإيرادات الخاضعة للضريبة

حصلت الشركة على مخالصة نهائية من دائرة ضريبة الدخل لغاية سنة ٢٠١٨

شركة دار الدواء رومانيا

حصلت الشركة على مخالصة نهائية من دائرة ضريبة الدخل لغاية عام ٢٠١٥. قامت الشركة بتقديم كشف التقدير الذاتي للسنوات ٢٠٢٠ و ٢٠١٩ و ٢٠١٨ و ٢٠١٧ و ٢٠١٦، هذا ولم تقم دائرة ضريبة الدخل والمبيعات بمراجعة سجلات الشركة حتى تاريخ إعداد القوائم المالية الموحدة.

شركة دار الدواء الجزائر

تم تقديم إقرار ضريبة الدخل للسنوات ٢٠٢٠ و ٢٠١٩ و ٢٠١٨ و ٢٠١٧ و ٢٠١٦، ولم تقم دائرة ضريبة الدخل بمراجعة السجلات المحاسبية للشركة حتى تاريخ هذه القوائم المالية الموحدة.

قامت دائرة ضريبة الدخل الجزائرية خلال عام ٢٠١٧ بمراجعة سجلات الشركة للسنوات من ٢٠١١ ولغاية ٢٠١٤ وأصدرت تقريرها حولها والمتضمن مطالبة الشركة بدفع مبالغ زيادة عن المبالغ المنقوعة عن هذه السنوات، حيث قامت الشركة باحتساب مخصص بمبلغ ٩٤٨,٠٩٢ دينار مقابل هذه الإلتزامات عن الفترة من ٢٠١١ ولغاية تاريخ هذه القوائم المالية الموحدة. تم دفع مبلغ ٤٦٢,٩٥٧ دينار عن السنوات من ٢٠١١ ولغاية ٢٠١٤. برأي إدارة الشركة ومستشارها القانوني فإن المخصص المأخوذ كافٍ لمواجهة الإلتزامات التي قد تتجم عن تلك المطالبات.

(٢١) التحليل القطاعي

يتم تنظيم المجموعة لأغراض إدارية بحيث يتم قياس القطاعات وفقاً للتقارير التي يتم استعمالها من قبل الرئيس التنفيذي وصانع القرار الرئيسي لدى المجموعة وذلك من خلال التوزيع الجغرافي للمبيعات ونوعها والتوزيع الجغرافي للموجودات والمطلوبات.

يتم توزيع المبيعات وكلفة المبيعات وإجمالي الربح حسب المناطق الجغرافية وأنواع السلع المباعة كما يلي:

بلاد الشام والعراق دينار	الخليج العربي واليمن دينار	أفريقيا دينار	أوروبا وآسيا دينار	المجموع دينار
٢٢,٩١٨,٧٥٢	١٧,٦١٧,٨٦٣	١٠,٧٩٠,٠٢٧	٤٤٢,٩٩٣	٥١,٧٦٩,٦٣٥
(١٢,٨٧٨,٢٧٩)	(٩,٥٠٥,٢٨٢)	(٨,٢٠٠,٢٢٢)	(٢٦٩,٦٧٧)	(٣٠,٨٥٣,٤٦٠)
١٠,٠٤٠,٤٧٣	٨,١١٢,٥٨١	٢,٥٨٩,٨٠٥	١٧٣,٣١٦	٢٠,٩١٦,١٧٥

للسنة المنتهية في ٣١
كانون الأول ٢٠٢١:
الإيرادات من العقود مع
العملاء
كلفة المبيعات
إجمالي الربح

الأدوية دينار	أغذية وحليب الأطفال دينار	المجموع دينار
٤٠,٥٠٥,١٣٨	١١,٢٦٤,٤٩٧	٥١,٧٦٩,٦٣٥
(٢٢,٢٤٨,٧٧١)	(٨,٦٠٤,٦٨٩)	(٣٠,٨٥٣,٤٦٠)
١٨,٢٥٦,٣٦٧	٢,٦٥٩,٨٠٨	٢٠,٩١٦,١٧٥

الإيرادات من العقود مع العملاء
كلفة المبيعات
إجمالي الربح

بلاد الشام والعراق دينار	الخليج العربي واليمن دينار	أفريقيا دينار	أوروبا وآسيا دينار	المجموع دينار
٢٦,٥٣٠,٥٩٥	١٨,٣٠٤,٤١٠	٨,١٠٢,٥٣١	٢١٤,٥٣٧	٥٣,١٥٢,٠٧٣
(١٤,٦٦٧,٠٩٠)	(١٠,٥١٩,٨٢٣)	(٦,٢٢٣,٧٩٥)	(١٣١,٥٦٩)	(٣١,٥٤٢,٢٧٧)
١١,٨٦٣,٥٠٥	٧,٧٨٤,٥٨٧	١,٨٧٨,٧٣٦	٨٢,٩٦٨	٢١,٦٠٩,٧٩٦

للسنة المنتهية في ٣١
كانون الأول ٢٠٢٠:
الإيرادات من العقود مع
العملاء
كلفة المبيعات
إجمالي الربح

الأدوية دينار	أغذية وحليب الأطفال دينار	المجموع دينار
٤٠,٧٧٠,٩٧٠	١٢,٣٨١,١٠٣	٥٣,١٥٢,٠٧٣
(٢٢,٦٨٣,٤٠٦)	(٨,٨٥٨,٨٧١)	(٣١,٥٤٢,٢٧٧)
١٨,٠٨٧,٥٦٤	٣,٥٢٢,٢٣٢	٢١,٦٠٩,٧٩٦

الإيرادات من العقود مع العملاء
كلفة المبيعات
إجمالي الربح

يتم توزيع الموجودات والمطلوبات والمعلومات الأخرى حسب المناطق الجغرافية كما يلي:

الأردن دينار	الجزائر دينار	تونس دينار	رومانيا دينار	المجموع دينار
كما في				
٣١ كانون الأول ٢٠٢١:				
٧٢,٧٤٧,٣١٣	٢٥,٩٣٧,٧٦٣	٢٢,٤٦٤	٥٧٣,٠٥٤	٩٩,٢٨٠,٥٩٤
٤١,٥٨٤,٨٨٥	١٥,٣٢١,٠٨٠	١,٧٤٤	٣,٥٥٥	٥٦,٩١١,٢٦٤
معلومات أخرى:				
٣,٤٢٧,٣٢١	٣١,٦٤٨	-	-	٣,٤٥٨,٩٧٩
٢,٠٣٥,٩٥٠	٦٧٥,٨٩٧	-	-	٢,٧١١,٨٤٧
(١٠,٣٠٢)	(٩٠,٠٨٢)	-	-	(١٠٠,٣٨٤)
٥٧,٤٢٣	-	-	-	٥٧,٤٢٣
الأردن دينار	الجزائر دينار	تونس دينار	رومانيا دينار	المجموع دينار

كما في				
٣١ كانون الأول ٢٠٢٠:				
٧٣,٥٦٦,٦٥٧	٢٧,٤٣٨,٤٤١	٢٣,٦٥٧	٥٧٣,٠٥١	١٠١,٦٠١,٨٠٦
٥٤,٠٩٦,١٥٦	١٥,٥٩٢,٦٦٠	١٢٧	٣,٥٥٣	٦٩,٦٩٢,٤٩٦
معلومات أخرى:				
٢,٩١٤,٧٥٨	٥٧٠,٨٤٨	-	-	٣,٤٨٥,٦٠٦
٢,١٢٧,٠١١	٩٨٣,٣١١	-	-	٣,١١٠,٣٢٢
٦١٤,٥٩٦	(٣٢,٢٨٥)	-	-	٥٨٢,٣١١
٤٤,٨٥٠	-	-	-	٤٤,٨٥٠

(٢٢) الإيرادات من العقود مع العملاء

٢٠٢٠ دينار	٢٠٢١ دينار
٦٠,٣٣٠,٣٥٨	٥٩,٤٩٧,٦٨٥
(٧,١٧٨,٢٨٥)	(٧,٧٢٨,٠٥٠)
<u>٥٣,١٥٢,٠٧٣</u>	<u>٥١,٧٦٩,٦٣٥</u>
إجمالي المبيعات	
الخصومات والمردودات	
صافي المبيعات	

(٢٣) كلفة المبيعات

يشتمل هذا البند على ما يلي:

٢٠٢٠	٢٠٢١	
دينار	دينار	
٦,٧٠١,٤٧٤	٨,٣٤٨,٨٦٧	مواد أولية وتعبئة كما في ١ كانون الثاني
١٨,٦٠٠,٤٥٨	١٦,٠٢٧,٧٧١	مشتريات مواد أولية وتعبئة
٢٥,٣٠١,٩٣٢	٢٤,٣٧٦,٦٣٨	مواد أولية وتعبئة معدة للاستعمال
(٨,٣٤٨,٨٦٧)	(٧,٧١٦,٩٧٣)	مواد أولية وتعبئة كما في ٣١ كانون الأول (إيضاح ١٠)
١٦,٩٥٣,٠٦٥	١٦,٦٦٠,٣٦٥	مواد أولية وتعبئة مستخدمة في الإنتاج
		مصاريف أخرى:
٦,٢٢١,٠٦٠	٦,٣٩٦,٥٣٣	رواتب وأجور ومزايا الموظفين
٣,٠٤٥,٥٩٣	٢,٩٩٣,٦٦٩	استهلاكات (إيضاح ٥)
١,٠٧٠,٦٧٤	٨٤٤,١٥٩	كهرباء ومياه ومحرقات
١٩٦,٥١٢	١٨٧,٢٧٩	مواد مخبرية
١,١٨٤,٦٢١	١,٠٥٣,٣٢٢	مصاريف شحن ونقل وتخليص بضاعة
٦٠٨,٢٠١	٤٩٨,٩٩٨	صيانة
٤٠٥,٩٢٧	٤٣٣,٥٨٧	سفر وتنقلات
٤٨,٣٦١	٤٢,٥٢١	قرطاسية
١٥٩,٣١٤	٢٩٣,٥٤١	وجبات موظفين
٢٨٦,٢٢٩	٢٩١,٠٤٧	مصاريف تنظيف
١,٤٧٨,٠٣٥	١,٤٢٩,٥٨٣	مصاريف صناعية مباشرة أخرى
١٤,٧٠٤,٥٢٧	١٤,٤٦٤,٢٣٩	
٣١,٦٥٧,٥٩٢	٣١,١٢٤,٦٠٤	
٩,٢٣٦,١٠٧	٩,١٢٠,٧٩٢	بضاعة جاهزة وقيد التصنيع - كما في ١ كانون الثاني
(٩,١٢٠,٧٩٢)	(٨,٨٤٩,٦٤٨)	بضاعة جاهزة وقيد التصنيع - كما في ٣١ كانون الأول (إيضاح ١٠)
١١٥,٣١٥	٢٧١,١٤٤	
٣١,٥٤٢,٢٧٧	٣٠,٨٥٣,٤٦٠	

مجموع كلفة الإنتاج

بضاعة جاهزة وقيد التصنيع - كما في ١ كانون الثاني
بضاعة جاهزة وقيد التصنيع - كما في ٣١ كانون الأول (إيضاح ١٠)

كلفة المبيعات

(٢٤) مصاريف بيع وتوزيع

٢٠٢٠	٢٠٢١	
دينار	دينار	
٨,٣٩٣,٨٧٨	٨,٠٠٤,٨٥٥	رواتب ومناقص أخرى
١,٢٥٦,٣٦٩	١,٤٢٦,٣٩٦	دعاية وإعلان
٥١٠,٨٤٢	٤٥٧,٥٩٠	مصاريف مكتبية
٢٥٨,٠٦٢	٣٩٤,٢١٥	رسوم حكومية
١,٢١٤	-	مصاريف أسواق خارجية
٥١٥,٠٥٩	٤٦٠,٨٢٠	عربات مجانية
٢٧١,٨٦٠	٣٦٠,٥٩٧	سفر وتنقلات
١٠٦,١٠٥	١١٥,٢٥٩	أتعاب مهنية
٥١,٢١٦	٩٩,٥٦١	استهلاكات (إيضاح ٥)
٤١٤,٩٠٢	٢٧٤,٥٨٩	أخرى
١١,٧٧٩,٥٠٧	١١,٥٩٣,٨٨٢	

(٢٥) مصاريف إدارية وعمومية

٢٠٢٠	٢٠٢١
دينار	دينار
٢,٩٦٢,٠٩١	٢,٩٦٨,٣٧٤
١٥١,٦١٥	١٤٩,٧٨٣
١١٧,٥٣٥	١١٧,٥٣٥
٣٠١,٠٦٨	٢٨٩,٤٤٧
٧٢,٦٥٨	٦٧,١٤٠
١٢٤,٥٧٧	١٤١,٤٤٠
١٢٧,٧٣٦	١٦٨,٠١٧
٨٩,٣٩٨	١٩٤,٨٦١
٣,٩٤٦,٦٧٨	٤,٠٩٦,٥٩٧

رواتب ومزايا أخرى
استهلاكات (إيضاح ٥)
استهلاكات حق استخدام (إيضاح ٦)
مصاريف مكتبية
سفر وتنقلات
رسوم حكومية
أتعاب مهنية
أخرى

(٢٦) مصاريف بحث وتطوير

٢٠٢٠	٢٠٢١
دينار	دينار
٣٧٨,٤٥٤	٤٣٠,٣٨٢
٢٣٧,١٨٢	٢١٥,٩٦٦
٤٦,١٨٤	٤٠,٧٧١
١٩,٨٨٢	١٧,٨٧٠
١٤٥,٥٦٦	١٧٣,٢٢١
١٦,٠٢٧	١٥٣,٦٢٠
٦,٧٧١	٨,٣٢٠
٨٥٠,٠٦٦	١,٠٤٠,١٥٠

رواتب ومزايا أخرى
استهلاكات (إيضاح ٥)
مصاريف مكتبية
سفر وتنقلات
مواد مخبرية
دراسات وأبحاث
أخرى

(٢٧) مصاريف أخرى، بالصافي

٢٠٢٠	٢٠٢١
دينار	دينار
١,١٩٥,١٦٩	١,٣٩٧,٩٠٣
١٣٧,٣٣٨	١٤٤,٢٦٦
(٢٦٢,٧٦٦)	(٢٤٥,٦١٩)
(٢٥٨,١٢١)	(٢٤١,٦١٨)
٨١١,٦٢٠	١,٠٥٤,٩٣٢

مخصص بضاعة قريبة الانتهاء وبطيئة الحركة وتعرض بضائع في اسواق خارجية
خسائر تحويل عملات أجنبية
خدمات صناعية أخرى
أخرى، بالصافي

(٢٨) حصة السهم الأساسية والمنخفضة من ربح السنة

٢٠٢٠	٢٠٢١
٨,٦٧٨,١٢٧	١,٠٥١,٧٥٠
٢٥,٠٠٠,٠٠٠	٣٣,٧٩١,٠٨٤
فلس/دينار	فلس/دينار
٣٤٧/٠	٠٣١/٠

ربح السنة
المتوسط المرجح لعدد الأسهم خلال السنة

حصة السهم الأساسية والمنخفضة من ربح السنة

(٢٩) الالتزامات المحتملة

على المجموعة بناريخ القوائم المالية المرحلية الموحدة المختصرة الالتزامات محتملة والتزامات تعاقبية والتزامات رأسمالية تتمثل في ما يلي:

٢٠٢٠	٢٠٢١
دينار	دينار
٢٥٦,٥٨٢	٥٤٨,١٣١
١١,٩٥٩,٦٢١	١٢,١٧٣,٦٩٤
٢,١٨٦,٤٤٥	٣٧٣,٣٨٨

الالتزامات محتملة:

اعتمادات
كفالات
يو الص

(٣٠) القضايا المقامة على المجموعة

هناك قضايا مقامة على المجموعة بمبلغ ٢,٥٥٤,١٨٤ دينار كما في ٣١ كانون الأول ٢٠٢١ (٢٠٢٠: ٢,٩٣٠,٩٢٠ دينار) وذلك ضمن النشاط الطبيعي للمجموعة، في رأي إدارة الشركة ومستشارها القانوني فإن المخصصات المأخوذة من قبل الشركة كافية لمواجهة الالتزامات التي قد تنجم عن تلك القضايا والمطالبات.

(٣١) معاملات مع جهات ذات علاقة

تعتبر الجهات ذات علاقة بشكل عام ذات صلة إذا كانت تلك الجهات تحت سيطرة مشتركة أو إذا كان أحد الجهات لديه القدرة على السيطرة على الطرف الآخر أو يمكنه ممارسة تأثير كبير أو سيطرة مشتركة على الطرف الآخر في اتخاذ القرارات المالية والتشغيلية. عند النظر في كل علاقة محتملة مع الجهات ذات علاقة، يتم التركيز على جوهر العلاقة، وليس مجرد الشكل القانوني.

تفتت المعاملات التالية مع جهات ذات علاقة وفقاً لشروط متفق عليها مع الإدارة:

٢٠٢٠	٢٠٢١	
دينار	دينار	
٢,٤٠٨,٥١١	٣,٠٧١,٠٠٣	مبيعات وكلاء بيع وعملاء
٩,٣٢٠,٧٩٩	-	بيع ممتلكات ومنشآت ومعدات - المؤسسة العامة للضمان الاجتماعي
		إيراد بدل خدمات - شركة دار الدواء للصناعات البيطرية
١٠,١٤٩	٩,٢٠٠	محدودة المسؤولية (شركة حليفة)
(٣٢٢,٤٥٢)	(١٩٢,٦٧٤)	تكاليف تمويل (البنك الاستثماري)
٤٠,٠٨٠	٤٠,٠٨٠	مكافآت وتنقلات أعضاء مجلس الإدارة

فيما يلي الأرصدة مع جهات ذات علاقة الناتجة عن المعاملات:

٢٠٢٠	٢٠٢١	
دينار	دينار	
١٤٣,٦٦٥	٢٠٠,٨٢٩	مبالغ مستحقة من جهات ذات علاقة:
٥٠٥,٩٨٤	-	شركة دار الدواء للصناعات البيطرية محدودة المسؤولية (شركة حليفة)
٢١٢,٨٥٠	٤٦١,٤٨٢	المفيد التجارية - الإمارات العربية المتحدة (منشأة تحت سيطرة مشتركة)
٨٦٢,٤٩٩	٦٦٢,٣١١	زكريا هوائ (شريك في شركة ميدي فارما إنترناتيونال)

تسهيلات بنكية من جهات ذات علاقة - البنك الاستثماري:

٢٠٢٠	٢٠٢١	
دينار	دينار	
٣,٩٤٨,١٦٤	-	قرض طويل الأجل
١,٠٥٥,٧٥٢	١٠,٦٢٦	بنوك دائنة
٥,٠٠٣,٩١٦	١٠,٦٢٦	

فيما يلي ملخص لمنافع ورواتب والمكافآت الإدارية التنفيذية العليا للمجموعة:

٢٠٢٠	٢٠٢١	
دينار	دينار	
١,١٠٢,٣٤١	١,١٩٥,٠٥٤	رواتب ومكافآت ومنافع الإدارة التنفيذية العليا

(٣٢) العمليات المتوقعة

تصفية شركة النهضة للاستثمارات و شركة جوراس-الجزائر

قامت إدارة المجموعة خلال عام ٢٠١٦ بإصدار قرار تصفية شركة النهضة للاستثمارات وشركة جوراس-الجزائر (شركات تابعة)، وبالتالي فقد تم تصنيف العمليات التشغيلية للشركتين كعمليات متوقعة وفقاً لمعيار التقارير المالية الدولي رقم (٥).

فيما يلي القيمة الدفترية لموجودات ومطلوبات الشركات التابعة التي تم استبعادها كما في ٣١ كانون الأول ٢٠٢١ و ٢٠٢٠:

٢٠٢١	شركة النهضة للاستثمار	شركة جوراس- الجزائر	المجموع
دينار	دينار	دينار	دينار
الموجودات			
ذمم تجارية وأرصدة مدينة أخرى (إيضاح ١١)	-	١,٥٧٠	١,٥٧٠
نقد في الصندوق وأرصدة لدى البنوك (إيضاح ١٣)	٩٥,٠٥٧	٢١,٧٧٢	١١٦,٨٢٩
	٩٥,٠٥٧	٢٣,٣٤٢	١١٨,٣٩٩
المطلوبات			
ذمم تجارية وأرصدة دائنة أخرى (إيضاح ١٨)	٦,١٥٨	٧٣٩	٦,٨٩٧
صافي الموجودات	٨٨,٨٩٩	٢٢,٦٠٣	١١١,٥٠٢
٢٠٢٠	شركة النهضة للاستثمار	شركة جوراس- الجزائر	المجموع
دينار	دينار	دينار	دينار
الموجودات			
ذمم تجارية وأرصدة مدينة أخرى (إيضاح ١١)	-	١,٥٧٠	١,٥٧٠
نقد في الصندوق وأرصدة لدى البنوك (إيضاح ١٣)	٩٥,٠٥٧	٢١,٧٧٢	١١٦,٨٢٩
	٩٥,٠٥٧	٢٣,٣٤٢	١١٨,٣٩٩
المطلوبات			
ذمم تجارية وأرصدة دائنة أخرى (إيضاح ١٨)	٦,١٥٨	٧٣٩	٦,٨٩٧
صافي الموجودات	٨٨,٨٩٩	٢٢,٦٠٣	١١١,٥٠٢

(٣٣) أرباح بيع ممتلكات ومنشآت ومعدات

قامت شركة دار الدواء للتنمية والاستثمار خلال العام ٢٠٢٠ ببيع قطعة أرض نتج عنها ربح رأسمالي بمبلغ ٨,٣٤٠,٣٨١ دينار. الأمر الذي أسهم في شطب الخسائر المتراكمة وتحسين الوضع المالي ومؤشرات السيولة.



دار الدواء
Dar Al Dawa

ص.ب ٩٣٦٤ عمان ١١١٩١ الأردن
هاتف : ٥٥٣٩١٧٦ - ٥٧٢٧١٣٢
فاكس : ٥٥٣٣١٩٩ - ٥٧٢٧٧٧٦

www.dadgroup.com
admin.dad@dadgroup.com