



التاريخ : 2025/05/11

كتاب رقم : 2025/31/93

السادة / هيئة الاوراق المالية المحترمين ،

السادة / بورصة عمان المحترمين ،

تحية وبعد ،،

الموضوع : التقرير السنوى للعام 2024 .

بالإشارة الى الموضوع أعلاه نرفق لحضرتكم التقرير السنوي لعام 2024 بعد
الحصول على موافقة السادة البنك المركزي الأردني بموجب كتابهم رقم
8043/1/17 تاريخ 2025/05/08 .

وتفضلوا بقبول فائق الاحترام ،،

118

مراد حداد
مساعد المدير العام للشؤون المالية





الرقم: 8043 / 1/17
التاريخ: 1446 هـ
الموافق: 8/5/2025 م

السادة شركة دلتا للتأمين المحترمين
الموضوع: البيانات المالية الختامية لعام 2024

تحية طيبة وبعد،

بالإشارة الى كتابكم رقم (2025/31/63) تاريخ 2025/2/27 ومرفقها البيانات المالية الختامية لشركتكم لعام 2024 والمقرة من مجلس إدارة الشركة والمدققة من قبل المحاسب القانوني الخارجي للشركة، والمراسلات مع المعنيين لديكم وآخرها البريد الإلكتروني الوارد بتاريخ 2025/5/4، وبعد الاطلاع على تلك البيانات وفي ضوء رأي المحاسب القانوني الخارجي للشركة حولها، فإنه يمكنكم استكمال الإجراءات المتعلقة بشأنها وبما ينسجم مع القوانين والتشريعات النافذة.

وتفضلوا بقبول فائق الاحترام،

المحافظ
د. عادل الشركس



التقرير السنوي ٢٠٢٤



حضرة صاحب الجلالة الملك
عبدالله الثاني ابن الحسين المعظم



**حضرة صاحب السمو الملكي
الحسين ابن عبدالله الثاني ولي العهد**

المحتويات

أعضاء مجلس الإدارة	11
كلية رئيس مجلس الإدارة	12
تقرير مجلس الإدارة	16
تقرير الحوكمة	33
تقرير مدقق الحسابات المستقل	39
القوائم المالية	44
إيضاحات حول القوائم المالية	58



تأمين السفر
رحلتك بأمان



تَفَاعَلْ بِالْفَدِّ Embrace Tomorrow

مجلس الإدارة

أعضاء مجلس الإدارة

١	السادة شركة الاستثمارات والصناعات المتكاملة ويمثلها السيد غسان إيليا قسطندي نقل	رئيس مجلس الإدارة	أردني
٢	السادة الشركة اللبنانية السويسرية للضمان ويمثلها السيدة نادين جورج رعد مكثف	نائب رئيس مجلس الإدارة	لبناني
٣	السادة شركة إيليا نقل وأولاده ويمثلها السيد مروان إيليا قسطندي نقل	عضو	أردني
٤	السيد رجائي زكي بني نورسي	عضو	أردني
٥	السيد رمزي زكي بني نورسي	عضو	أردني
٦	السيد باسم عصام حلیم سلفيتي	عضو	اردني
٧	السيد باسم فؤاد متري فراج	عضو	أردني
٨	السيد بيير ميشال ميشال فرعون	عضو	لبناني
٩	السيدة رناء نايف عطية الحمارنة	عضو	أردني
١٠	السيدة زينا محمد صالح العوران	عضو	أردني

كلمة رئيس مجلس الإدارة

حضرات السادة المساهمين الكرام،

يسعدني بالأصالة عن نفسي وبالنابة عن زملائي أعضاء مجلس الإدارة أن أرحب بكم في اجتماع الهيئة العامة العادي السنوي رقم ٥١ لشركتكم وأن أقدم لحضراتكم التقرير السنوي للشركة للعام ٢٠٢٤ والذي يتضمن شرحاً وافياً عن أهم إنجازات الشركة والقوائم المالية والخطة المستقبلية لها.

السادة المساهمين الكرام،

إن القوائم المالية التي بين أيديكم تشمل جميع البيانات المالية والمحاسبية للشركة وفقاً للمعيار المحاسبي الدولي رقم ١٧ وكذلك جميع متطلبات الإفصاح وقواعد الحاكمية المؤسسية حسب ما نصت عليه القوانين والأنظمة والتعليمات النافذة في الأردن. منذ عام ١٩٧٣، وعلى امتداد جذورنا العميقة في الأردن، رسّخت شركة دلتا للتأمين مكانتها كركيزة أساسية للقوة المالية والتميز، مع التزام ثابت بالنزاهة والخدمة المتميزة. وخلال السنوات الأخيرة، حافظت الشركة على نمو مستدام وتفوق مالي يعكس استثماراتها الاستراتيجية في تطوير المواهب، والتميز التشغيلي، والتحول الرقمي، وابتكار المنتجات، مما يضمن الاستقرار والنجاح طويل الأمد.

في عام ٢٠٢٤، سجلت دلتا للتأمين أفضل عام لها على الإطلاق من حيث نمو جميع أنواع الأقساط، في مؤشر واضح على الثقة الكبيرة التي يوليها لنا عملاؤنا وشركاؤنا، إلى جانب الأداء والنمو القوي الذي تحقق في فروع تأمين الحريق والأضرار الأخرى للممتلكات، وتأمين المسؤولية، والتأمين الصحي، والتأمين البحري، والتأمين على الحياة.

في المقابل، واجه تأمين المركبات الإلزامي خسارة غير مسبوقه بلغت ٣,٥ مليون دينار أردني، ناجمة بالكامل عن تحديات خارجة عن سيطرة الشركة، بما في ذلك أوجه القصور التشريعية والتنظيمية، والتسعير غير المستدام، والتشوهات السوقية، إلا أن هذه الخسارة لا تعكس حقيقة قوة دلتا المالية والتشغيلية.

وعلى الرغم من هذه الخسارة الغير مسبوقه إلا أنها لم ولن تؤثر على الأسس المالية القوية لدلتا للتأمين حيث حققت جميع فروع التأمين الأخرى أرباحاً غير مسبوقه، بل على العكس، فقد تمكنت الشركة من احتواء هذا التأثير، بفضل ميزانيتها العمومية القوية المدعومة بأصول تبلغ ٣٥ مليون دينار أردني، إلى جانب تعزيز احتياطياتها الفنية بزيادة قدرها ٣,٩ ملايين دينار أردني لتؤكد جاهزيتها التامة للوفاء بالتزاماتها ومواصلة النمو المستدام. فنحن، وعلى الصعيد التشغيلي، نتمسك بالتزامنا على اتباع أعلى درجات الاحترافية والدقة الفنية، إذ واصلت جميع فروع التأمين الأخرى تحقيق نتائج مالية إيجابية.

كما أن نسبة هامش الملاءة المالية للشركة قد بلغت ١١٠٪ والذي قد تراجع مقارنة مع العام ٢٠٢٣ بسبب نمو انتاج الشركة خلال العام ٢٠٢٤ والخسائر الناتجة عن فرع المركبات مع ذلك فإن ملاءة الشركة المالية تؤكد قدرتها على تلبية وتسديد التزاماتها المستقبلية.

أما على صعيد أعمال التأمين فقد شهد العام ٢٠٢٤ نمواً في أقساط التأمين الإجمالية، حيث سجلت الشركة أعلى انتاج منذ تأسيسها، حيث بلغ ٣١,٥٤٥,٠٩٤ دينار مقارنة بمبلغ ٢٦,٩٧٧,٨٩٢ دينار في العام ٢٠٢٣ أي بنسبة نمو ١٧٪ حيث كان النمو في كافة فروع التأمين، حيث نمت أقساط التأمين البحري لتصل الى مبلغ ١,٣٦٤,٧١٠ دينار مقارنة بمبلغ ٩١٥,٦٧٠ دينار لعام ٢٠٢٣ أي بنسبة ارتفاع ٤٩٪ يليها النمو في أقساط التأمين الطبي لتصل الى مبلغ ٥,٦٧٩,٦٢٠ دينار مقارنة بمبلغ ٤,٣٦٥,٣٢ دينار لعام ٢٠٢٣ أي بنسبة ارتفاع ٣٠٪، يليها النمو في أقساط التأمينات العامة بنسبة ١٣٪ لتصل الى مبلغ ٤,٤١٧,٥٨١ دينار مقارنة بمبلغ ٣,٨٩٣,٣٩٨ دينار لعام ٢٠٢٣، وأخيراً كان هنالك نمو أيضاً في أقساط تأمين المركبات حيث بلغت ١٧,٨٣٥,١٠٥ دينار مقارنة بمبلغ ١٥,٨٨٠,١١٩ دينار لعام ٢٠٢٣ بنسبة نمو ١٨٪.

أما فيما يتعلق بفرع التأمين على الحياة فقد قامت الشركة في عام ٢٠٢٤ بالاستمرار بالتركيز على تسويق وبيع البرامج الاستثمارية التي كانت قد طرحتها منذ عام ٢٠١٧، حيث نمت أقساط الفرع بنسبة ١٧٪ لتصل الى ٢,٤٨٠,٧٧ دينار.

أما من جهة التعويضات، فقد بلغت قيمة التعويضات المدفوعة لجميع فروع التأمين مبلغ ٢٢,٦١٠,٨٣٨ دينار أردني خلال العام ٢٠٢٤ مقابل مبلغ ١٩,٩٨٩,٩٣٥ دينار لعام ٢٠٢٣ أي بنسبة زيادة بلغت ١٣٪ وكانت حصة فرع تأمين المركبات من التعويضات هي الأكبر في الارتفاع حيث بلغت خلال العام ٢٠٢٤ مبلغ ١٥,٩١٩,٧٠٥ دينار مقارنة بمبلغ ١٣,٧٥٠,٧٥٦ دينار خلال العام ٢٠٢٣ أي بنسبة زيادة بلغت ١٦٪.

تبقى شركة دلتا للتأمين ثابتة في التزامها بتقديم حلول تأمينية مبتكرة مدعومة بأعلى مستويات الاحترافية والثقة. وسيظل عملاؤنا وشركاؤنا على ثقة بأنهم في أيدي أمنة، مع شركة قوية، مستقرة، ومستعدة لمواصلة ريادتها ومواجهة المستقبل بثبات ونجاح.

إن الخطة المستقبلية لشركتكم للعام ٢٠٢٥ ستركز على ما يلي:

- التفوق في أنظمة العمل والتحول الرقمي لكافة إجراءات أعمال الشركة من خلال الإستخدام المكثف لتكنولوجيا المعلومات والتطبيقات الذكية
- التركيز على العملاء من خلال فريق عمل مختص بإدارة العلاقات التجارية مع العملاء واستخدام تطبيقات ترفع من مستوى الخدمات المقدمة
- رفع الإستثمار في مجال الموارد البشرية وإمكانيات الكوادر المتخصصة وغرس مبادئ بيئة العمل الداعمة
- السعي دوماً لتحقيق النمو المربح من خلال تطوير قنوات البيع

وفي الختام يسرني أن أعثتم هذه المناسبة لتقديم خالص الشكر والإمتنان الى عملائنا وشركائنا الكرام على ثقتهم الدائمة بنا وبالشكر الخاص للإدارة وكافة موظفي الشركة على ما يبذلونه من جهد وتفان في خدمة الشركة ملتزمين بأعلى درجات المهنية والنزاهة. كما وأخص بالشكر الزملاء أعضاء مجلس الإدارة على تفانيهم في أداء مهامهم وبذل الجهود من أجل الإستمرار في تطوير أعمال الشركة ونجاحها، مؤكداً للجميع حرصنا الدائم على الماضي قديماً في مسيرة النجاح والإنجاز في وطننا الحبيب تحت ظل حضرة صاحب الجلالة الملك عبدالله الثاني بن الحسين راعي بناء الدولة الأردنية الحديثة حفظه الله ورعاها.

غسان إيليا نقل

رئيس مجلس الإدارة



إن الجداول التالية تبين تطور انتاج وتعويضات الشركة للسنوات الخمسة الاخيرة

تطور أقساط التأمين لكافة فروع التأمين خلال الخمسة سنوات الاخيرة

٢٠٢٤	٢٠٢٣	٢٠٢٢	٢٠٢١	٢٠٢٠	
دينار أردني	دينار أردني	دينار أردني	دينار أردني	دينار أردني	
١٧,٨٣٥,١٠٥	١٥,٨٨٠,١١٩	١٤,٤٠٠,٠٧٣	١٠,٢٤١,٥٩٣	٩,٩٨٠,٩٦٦	المركبات
١,٣٦٤,٧١٠	٩١٥,٦٧٠	٨٧٩,٩٩٩	٦٨٨,١٢٧	٦٢٢,٩١١	البحري والنقل
٣,٧٠٣,١١٣	٣,٣٠٤,١٧٣	٣,٤٠٦,٢٨٩	٣,٠٥٣,٤٣١	٣,١٨٣,٢٣٠	الحريق والأضرار الأخرى للممتلكات
٥,٦٧٩,٦٢٠	٤,٣٦٥,٠٣٢	٣,٧٢٧,٦٦٤	٣,٠٨٠,١٦٨	٢,٨٣٦,٨٦٤	الطبي
٣٤٤,٧٧٧	٢٩٣,٠٣٠	٢٣١,٦١٦	١٨٤,٥٨٨	١٦٧,٠٤٤	المسؤولية
١٦٥,٧٧٦	١٩١,٧٧٤	٢٢٠,٨١٦	١٣٩,١٧٤	(٢١٦,١١٠)	تأمينات أخرى
٢٠٣,٩١٥	١٠٤,٤٢١	٢٠٦,٢١٧	٦٠٤	٦٤,٢٧٩	تأمين الائتمان
٢,٢٤٨,٠٧٧	١,٩٢٣,٦٧٣	١,٦٣٩,٢٥٧	١,٢٨٤,٦٦١	١,١٤٩,٥٢٠	تأمين الحياة
٣١,٥٤٥,٠٩٤	٢٦,٩٧٧,٨٩٢	٢٤,٧١١,٩٣٢	١٨,٦٧٢,٣٤٦	١٧,٧٨٨,٧٠٤	المجموع

تطور التعويضات لكافة فروع التأمين خلال الخمسة سنوات الاخيرة

٢٠٢٤	٢٠٢٣	٢٠٢٢	٢٠٢١	٢٠٢٠	
دينار أردني	دينار أردني	دينار أردني	دينار أردني	دينار أردني	
١٥,٩١٩,٧٠٥	١٣,٧٥٠,٧٥٦	١٠,٨٢٤,٧٢٣	٩,٦٥٣,٢٩	٨,٤٦٥,٧٨٧	المركبات
٥٦٤,٥٥٤	٢٤٤,٧٢٣	٩١,٠٠٣	١٢٥,٥٣٩	١٧٢,٨٣٧	البحري والنقل
٥٣٦,٣٤٣	٦٥١,٨١٢	٤٠٨,٦٠٣	٣٨٢,٤٣٧	٣٤١,٦٧٧	الحريق والأضرار الأخرى للممتلكات
٤,٤٣٢,٥٦٥	٤,٢٣٥,٠٢٠	٣,٤١٠,٨٧١	٢,٦٨٧,٢٧٣	٢,٦٤٠,٨٥٨	الطبي
٩,٩٦٤	٢٥,٩٧١	٤٩,٠١٤	٢٨,٥٥٧	١١١,٢٥٠	المسؤولية
٢٥,٢٧٩	٢٢,٨٠٧	٢٣,٦٧٣	٥,٤٩٣	٣,٢٠٤	تأمينات أخرى
٤١٠,١٩٦	٣٨٦,٠١٢	٤٥٣,٩٣٠	٥٤٩,٩٧٢	٤٥٤,٤٢٧	تأمين الائتمان
٧١٢,٢٣٢	٦٧٢,٨٣٤	٤٠٥,٦٧٧	٣٤٢,٧٠٩	١٠٨,١٨٧	تأمين الحياة
٢٢,٦١٠,٨٣٨	١٩,٩٨٩,٩٣٥	١٥,٦٦٧,٤٩٤	١٣,٧٧٥,٢٧١	١٢,٢٩٨,٢٢٧	المجموع

جدول أعمال الهيئة العامة ومقترحات مجلس الإدارة

١. قراءة وقائع الجلسة السابقة لاجتماع الهيئة العامة العادي الذي عقد بتاريخ ١٦ / ٩ / ٢٠٢٤ .
- ٢ . مناقشة تقرير مجلس الإدارة عن أعمال الشركة عن السنة المالية ٢٠٢٤ والخطة المستقبلية للشركة والمصادقة عليها .
- ٣ . سماع تقرير المحاسب القانوني الخارجي للشركة عن القوائم المالية للسنة المالية ٢٠٢٤ والمصادقة عليه .
- ٤ . مناقشة البيانات المالية للشركة للسنة المالية المنتهية في ٣١ / ١٢ / ٢٠٢٤ والمصادقة عليها.
- ٥ . إبراء ذمة رئيس وأعضاء مجلس الإدارة عن السنة المالية ٢٠٢٤ .
- ٦ . انتخاب المحاسب القانوني للشركة للسنة المالية ٢٠٢٥ وتحديد أتعابهم أو تفويض مجلس الإدارة بذلك.
- ٧ . أية أمور أخرى تقترح الهيئة العامة إدراجها في جدول الأعمال مما يدخل في نطاق الاجتماع العادي للهيئة العامة على أن يقترن إدراج هذا الإقتراح بموافقة عدد من المساهمين يمثلون ما لا يقل عن ١٠ ٪ من الأسهم الممثلة في الاجتماع.



تأمين الحياة
حياتك بأمان



تَفَاعَلْ بِالْفَدِّ Embrace Tomorrow

تقرير مجلس الإدارة

ب- تقرير مجلس الإدارة عن أعمال الشركة للسنة المنتهية في ٣١ كانون الأول ٢٠٢٤

1 (نشاط الشركة الرئيسي وأماكنها الجغرافية وعدد الموظفين وحجم الاستثمار الرأسمالي:

أ- نشاط الشركة الرئيسي:

تمارس الشركة كافة أنواع التأمينات العامة من تأمين المركبات، التأمين البحري والنقل، الحريق والأضرار الأخرى للممتلكات، التأمينات الهندسية، تأمين المساعدة، التأمين الطبي، تأمين المسؤولية، تأمين الحوادث الشخصية وتأمين الحياة وتأمين الائتمان.

ب- أماكن فروع الشركة الجغرافية وعدد الموظفين في كل منها:

مكاتب الإدارة: للشركة مكتب رئيسي في عمان ويقع في منطقة الدوار الثالث - جبل عمان عمارة دلتا للتأمين - شارع الشريف حسين بن علي بلغ عدد الموظفين في المكتب الرئيسي (٩٦) موظفاً.

فرع ماركا: للشركة فرع يقع في منطقة إدارة الترخيص في ماركا تم اغلاق الفرع في شهر ٢٠٢٤/٧.

فرع حوادث المركبات: للشركة فرع يقع في منطقة شارع الملك عبد الله بن الحسين وعدد الموظفين (١٧).

ج- حجم الاستثمار الرأسمالي:

بلغ حجم الاستثمار الرأسمالي للشركة كما في ٢٤/١٢/٣١ مبلغ وقدره ٥,٧٤٨,٩٦٤ دينار أردني.

2 لا يوجد شركات تابعة للشركة.

٣ أسماء أعضاء مجلس الإدارة وأسماء أشخاص الإدارة العليا ذوي السلطة التنفيذية ونبذة تعريفية عن كل منهم:

أ- أسماء أعضاء مجلس الإدارة ونبذة تعريفية عن كل منهم:

الإسم:	السيد غسان إيليا قسطندي نقل / ممثلاً عن شركة الإستثمارات والصناعات المتكاملة
المنصب:	رئيس مجلس الإدارة
تاريخ العضوية:	٢٠١٦/٠٤/٢٥
تاريخ الميلاد:	١٩٦٣/٠٧/٣
الشهادة العلمية:	بكالوريوس في الهندسة الصناعية وشهادة ماجستير في إدارة الأعمال من جامعة Purdue University / الولايات المتحدة الأمريكية.
سنة التخرج:	١٩٨٥
الخبرات العملية:	<ul style="list-style-type: none"> - رئيس مجلس إدارة مجموعة فاين القابضة. - نائب رئيس هيئة المديرين لمجموعة شركات نقل. - رئيس مجلس أمناء مؤسسة ولي العهد. - عضو مجلس إدارة البنك المركزي الأردني. - عضو المجلس الوطني للتنافسية والإبتكار. - عضو المجلس الاستشاري للاقتصادي لجلالة الملك عبدالله الثاني بن الحسين. - رئيس محور دعم التشغيل والتدريب المهني في الأجندة الوطنية. - عضو منتدى الإستراتيجيات الأردني. - عضو المجلس الاستشاري لتفعيل الشراكة بين القطاع العام والخاص (عضو سابق). - عضو مجلس التعليم العالي (عضو سابق). - رئيس هيئة مديرين الشركة المتكاملة لتجارة السيارات. - رئيس هيئة مديرين شركة نقل للهندسة والتعهدات. - رئيس هيئة مديرين الشركة المتميزة للطباعة. - رئيس هيئة مديرين شركة النسيم التجارية. - عضو جمعية رجال الأعمال الأردنيين. - عضو نقابة المهندسين. - رئيس مجلس إدارة شركة دلتا للتأمين. - رئيس مجلس إدارة الشركة العالمية الحديثة لصناعة الزيوت النباتية.

الإسم : السيدة نادين جورج رعد مكتف / ممثلاً عن الشركة اللبنانية السويسرية للضمان

المنصب:	نائب رئيس مجلس الإدارة
تاريخ العضوية:	٢٠١٩/٠٧/١٥
تاريخ الميلاد:	١٩٦٣/٠٤/١٦
الشهادة العلمية:	دبلوم دراسات عليا في الهندسة من معهد الهندسة العالي في بيروت - جامعة القديس يوسف.
الخبرات العملية:	<ul style="list-style-type: none"> - مدير عام تأمينات الحياة شركة ليبانو سويس للتأمين (تابعة لمجموعة فرعون) في لبنان. - عضو مجلس إدارة شركة ليبانو سويس تكافل في جمهورية مصر العربية. - مستشارة رئيس مجلس إدارة مجموعة فرعون - لبنان.

الإسم: السيد رجائي زكي بني نورسي

المنصب:	عضو مجلس الإدارة
تاريخ العضوية:	٢٠١٦/٠٤/٢٥
تاريخ الميلاد:	١٩٨٤/٠٨/١٢
الشهادة العلمية:	بكالوريوس إدارة الأعمال / جامعة إكزيفير - سينسيناتي - الولايات المتحدة, Xavier university - Cincinnati, OH, US, شهادة Chartered Insurance Professional من معهد التأمين الكندي عام ٢٠٠٨, شهادة إدارة المخاطر من معهد إدارة المخاطر و التأمين في نيويورك عام ٢٠٠٩.
سنة التخرج:	٢٠٠٦
الخبرات العملية:	<ul style="list-style-type: none"> - من تموز ٢٠١٩ ولغاية ٢٠٢٣/٥/٢٩ المدير العام - دلتا للتأمين - ٢٠١٦ - ٢٠١٩ نائب المدير العام - دلتا للتأمين. - ٢٠٠٩ - ٢٠١٦ مدير مخاطر - دلتا للتأمين. - ٢٠٠٧ - ٢٠٠٩ شركة إيون (AON - Canada) كوسيط ومستشار تأمين ومخاطر.

الإسم: السيد باسم عصام حليم سلفيتي

المنصب: عضو مجلس إدارة

تاريخ العضوية: ٢٠١٧/٦/١٨

تاريخ الميلاد: ١٩٧٢/٤/٢٩

الشهادة العلمية: حاصل على شهادة الماجستير في المالية والتخطيط الإستراتيجي للشركات من جامعة كولومبيا في الولايات المتحدة الأمريكية عام ٢٠٠٠. وشهادة البكالوريوس في الهندسة الكهربائية من جامعة براون في الولايات المتحدة الأمريكية عام ١٩٩٣. سنة التخرج: ١٩٩٣

الخبرات العملية:

– رئيس مجلس إدارة بنك الاتحاد.

– عضو مجلس إدارة في بنك صفوة الإسلامي.

– رئيس مجلس الأمناء – جامعة الحسين التقنية.

– الشريك العام والمدير المشارك في UK – Hummingbird Ventures London – ٢٠١٣ – ٢٠١٧.

– رئيس الوحدة البنكية الإستثمارية / التكنولوجيا الأوروبية UK – Parella Weinberg Partners , London – ٢٠٠٦ – ٢٠١٣.

– مدير تنفيذي للوحدة البنكية الإستثمارية التكنولوجية UK – Morgan Stanley & Co. London – ٢٠٠٠ – ٢٠٠٦.

الإسم: السيد باسم فؤاد متري فزاج

المنصب: عضو مجلس إدارة

تاريخ العضوية: ٢٠١٦/٦/٢٥

تاريخ الميلاد: ١٩٥٨/١١/٢٥

الشهادة العلمية: شهادة بكالوريوس في الهندسة عام ١٩٨١ من جامعة Sussex / بريطانيا وحاصل أيضا على شهادة ماجستير في إدارة الأعمال عام ١٩٨٧ من جامعة كرانفيلد للإدارة في إنجلترا وأنهى دورة للقيادة التنفيذية عام ٢٠١٨ في جامعة هارفارد في الولايات المتحدة الأمريكية. سنة التخرج: ١٩٨٧

الخبرات العملية:

– رئيس مجلس إدارة المجموعة الفنية العربية.

– رئيس مجلس إدارة شركة الوثبة للإستثمار.

– رئيس مجلس إدارة شركة الأفكار الذكية للإنارة.

– نائب رئيس مجلس إدارة مصانع المستقبل للأنابيب البلاستيكية.

– نائب رئيس مجلس إدارة التجمع العربي التكنولوجي في فلسطين.

– عضو مجلس إدارة الشركة العالمية الحديثة لصناعة الزيوت النباتية.

– عضو مجلس أمناء في كل من: الجمعية العلمية الملكية، الجمعية الأردنية للطاقة المتجددة، المدرسة الأمريكية الحديثة وصندوق دعم البحث العلمي والتطوير في الصناعة.

الإسم: السيد بيير ميشال ميشال فرعون

المنصب: عضو مجلس إدارة

تاريخ العضوية: ٢٠١٦/٦/٢٥

تاريخ الميلاد: ١٩٨٩/٦/٦

الشهادة العلمية: ماجستير في إدارة الأعمال من جامعة INSEAD في فرنسا.

سنة التخرج : ٢٠١٧

الخبرات العملية:

– مدير عام – الشركة اللبنانية السويسرية للضمان.

– عضو مجلس إدارة وعضو منتدب – الشركة اللبنانية السويسرية للضمان.

– عضو مجلس إدارة – ليبانو سويس تكافل في جمهورية مصر العربية.

الإسم: السيد رمزي زكي بني نورسي

المنصب: عضو مجلس إدارة

تاريخ العضوية: ٢٠٢٠/٦/٢٤

تاريخ الميلاد: ١٩٨٥/٤/٢٤

الشهادة العلمية: شهادة البكالوريوس في التجارة تخصص الإقتصاد من جامعة مكجيل في كندا في العام ٢٠٠٧ وبكالوريوس قانون من جامعة بريستول في المملكة المتحدة في العام ٢٠١٠.

سنة التخرج: ٢٠١٠

الخبرات العملية:

– عضو في نقابة المحامين الأردنيين منذ العام ٢٠١٣.

– عضو في نقابة المحامين في إنجلترا وويلز منذ العام ٢٠١٤.

– مختص في شؤون الشركات ويعمل لدى مكتب مجموعة السند للقانون بالتعاون مع إيفرشيدس سذرلاند.

الإسم: السيد مروان إيليا قسطندي نقل

المنصب: عضو مجلس إدارة

تاريخ العضوية: ٢٠٢٠/٦/٢٤

تاريخ الميلاد: ١٩٦٧/٠٣/١٣

الشهادة العلمية: شهادة البكالوريوس في إدارة الأعمال من جامعة Marymount University في الولايات المتحدة الأمريكية.

سنة التخرج: ١٩٨٩

الخبرات العملية:

– رئيس مجلس إدارة شركة الشرق الأوسط للكابلات المتخصصة / مسك الاردن ذ.م.ع.

– مجموعة نقل.

– شركة فاين القابضة.

– عضو مجلس إدارة الشركة العالمية الحديثة لصناعة الزيوت النباتية م.ع.م.

– الشركة المتميزة للطباعة ذ.م.م.

– شركة النسيم التجارية ذ.م.م.

– شركة نقل للهندسة.

– شركة نقل للسيارات.

– الشركة المتكاملة لتجارة السيارات.

– شركة مصانع مواد التعبئة والتغليف ذ.م.م.

– شركة المصادر للاستثمار ذ.م.م.

– الشركة المعاصرة للنقل.

– وهو عضو في جمعية رجال الأعمال الأردنيين ونادي السيارات الملكي الأردني.

الإسم: رناء نايف عطيه الحمارنه

المنصب: عضو مجلس الإدارة

تاريخ العضوية: ٢٠٢٣/٠٨/٠١

تاريخ الميلاد: ١٩٦٦/٠٨/٠٨

الشهادة العلمية : شهادة البكالوريوس في فنون الاتصال – التصميم الجرافيكي – انشاء العلامات التجارية من جامعة ولاية سان دييغو

سنة التخرج: ١٩٨٨

الخبرات العملية:

– مدير عام شركة حجاوي والخوري للدعاية والإعلان من ٢٠٠٠/٥/١٤ لغاية الآن.

الإسم: زينا محمد صالح العوران

المنصب: عضو مجلس الإدارة

تاريخ العضوية: ٢٠٢٣/٠٨/٠١

تاريخ الميلاد: ١٩٨٠/٠٧/١٦

الشهادة العلمية: شهادة البكالوريوس في الهندسة الصناعية الجامعة الاردنية.

سنة التخرج: ٢٠٠٣

الخبرات العملية:

– مدير دائرة الحوكمة وإدارة المخاطر في الشركة الأردنية لخدمات الهواتف المتنقلة (زين) من ٢٠٠٦/١١/١٩ لغاية الان

ب - أسماء ورتب أشخاص الإدارة العليا ذوي السلطة التنفيذية:

الإسم:	لينا فايز محمد الجيرويشي
المنصب:	مدير عام
تاريخ التعيين:	٢٠١٩/١٠/٧
تاريخ الميلاد:	١٩٧٥/٠٣/١٥
الشهادة العلمية:	بكالوريوس صيدلة - الجامعة الأردنية
سنة التخرج:	١٩٩٨
الخبرات العملية:	٢٠٢٣/١١/٥ لغاية الآن المدير العام ٢٠١٩ - لغاية ٢٠٢٣/١١/٠٤ مساعد المدير العام لشؤون التأمين الطبي - شركة دلتا للتأمين ٢٠١٢ - ٢٠١٩ - مدير تنفيذي - التأمين الطبي والحياة - شركة الأردن الدولية ٢٠٠٧ - ٢٠١١ - مدير - دائرة التأمين الطبي - الشرق العربي للتأمين
الإسم:	أكثم إلياس يعقوب زهران
المنصب:	مساعد المدير العام لشؤون دائرة المركبات
تاريخ التعيين:	١٩٨٧/٠٦/١٥
تاريخ الميلاد:	١٩٦١/٠٢/٢٧
الشهادة العلمية:	دبلوم محاسبة - كلية المجتمع العربي
سنة التخرج:	١٩٨٤
الخبرات العملية:	٢٠١٧ لغاية الان - مساعد المدير العام لشؤون دائرة المركبات - دلتا للتأمين من ١٩٨٧ - ٢٠١٧ مدير الدائرة المالية - دلتا للتأمين
الإسم:	مراد يعقوب سليمان حداد
المنصب:	مساعد المدير العام للشؤون المالية
تاريخ التعيين:	٢٠٢١/٠١/٠٣
تاريخ الميلاد:	١٩٧٨/٠٩/١٠
الشهادة العلمية:	بكالوريوس محاسبة من جامعة الزيتونة الأردنية
سنة التخرج:	٢٠٠٠
الخبرات العملية:	٢٠٢٤ لغاية الآن مساعد المدير العام للشؤون المالية ٢٠٢١-٢٠٢٣ مدير الدائرة المالية - دلتا للتأمين ٢٠٠٤ - ٢٠٢٠ مدير الدائرة المالية في شركة الأردن الدولية للتأمين ٢٠٠٢ - ٢٠٠٤ محاسب - ميتلايف
الإسم:	جوماننا خليل مصباح الزغلي
المنصب:	مساعد المدير العام لشؤون تأمين الحياة
تاريخ التعيين:	٢٠١٦/٠٦/١٢
تاريخ الميلاد:	١٩٧٥/١٠/١٠
الشهادة العلمية:	بكالوريوس إقتصاد و علوم إدارية - جامعة اليرموك
سنة التخرج:	١٩٩٨
الخبرات العملية:	٢٠٢٤ - لغاية الآن مساعد المدير العام لشؤون تأمين الحياة ٢٠١٦ - ٢٠٢٣ المدير الفني لدائرة تأمين الحياة - دلتا للتأمين ٢٠٠٨ - ٢٠١٦ رئيس قسم الإنتاج في دائرة الحياة والصحي الفردي - النسر العربي للتأمين ١٩٩٩ - ٢٠٠٨ - موظف رئيسي اكتتاب جماعي في دائرة الحياة والصحي - النسر العربي للتأمين

الإسم: محمد سالم علي أبو عساف

المنصب: مساعد المدير العام للشؤون الفنية

تاريخ التعيين: ٢٠٢٢/٠٢/٠١

تاريخ الميلاد: ١٩٨٥/٠١/٠٥

الشهادة العلمية: البكالوريوس في نظم المعلومات الحاسوبية / جامعة الزيتونة

سنة التخرج: ٢٠٠٧

الخبرات العملية: ٢٠٢٤ لغاية الآن مساعد المدير العام للشؤون الفنية

٢٠٢٣-٢٠١٩ مدير دائرة الحريق والتأمينات العامة

٢٠١٥ - ٢٠١٩ رئيس قسم التأمينات العامة في وسطاء تأمين لوكتون - فرع الأردن

٢٠١٢ - ٢٠١٥ مدير دائرة الحريق والحوادث العامة شركة النسر العربي للتأمين

٢٠٠٧ - ٢٠١١ شركة دبي للتأمين

الإسم: سعد علي محمد المصري

المنصب: مساعد المدير العام للتطوير المؤسسي

تاريخ التعيين: ٢٠١٩/٠٥/٠٥

تاريخ الميلاد: ١٩٩٢/٠٣/٠٧

الشهادة العلمية: حاصل على شهادة الماجستير في إدارة سلسلة التوريد والعمليات من جامعة نوتنجهام في المملكة المتحدة عام ٢٠١٤. وشهادة البكالوريوس في الهندسة الصناعية من جامعة نوتنجهام عام ٢٠١٣.

سنة التخرج: ٢٠١٣

الخبرات العملية: ٢٠٢٤ لغاية الآن مساعد المدير العام للتطوير المؤسسي

٢٠١٩ - ٢٠٢٣ مدير المشاريع الاستراتيجية - دلتا للتأمين

٢٠١٥ - ٢٠١٩ تنفيذي أول تمييز مؤسسي - هيئة كهرباء ومياه دبي - الإمارات العربية المتحدة

الإسم: هند بسام إميل الغوري

المنصب: مدير دائرة تنسيق حوادث المركبات

تاريخ التعيين: ١٩٩٨/٠٢/٠١

تاريخ الميلاد: ١٩٧٥/١١/٠١

الشهادة العلمية: بكالوريوس إقتصاد - الجامعة الاردنية

سنة التخرج: ١٩٩٧

الخبرات العملية: ٢٠١٧ لغاية الآن مدير دائرة تنسيق حوادث المركبات - دلتا للتأمين

٢٠١٤ - ٢٠١٧ رئيس قسم تنسيق شؤون حوادث المركبات - دلتا للتأمين

٢٠١٢ - ٢٠١٤ مساعد مدير في دائرة حوادث المركبات - دلتا للتأمين

٢٠٠٩ - ٢٠١٢ موظف رئيسي في دائرة حوادث المركبات - دلتا للتأمين

٢٠٠٢ - ٢٠٠٩ موظف في دائرة حوادث المركبات - دلتا للتأمين

١٩٩٨ - ٢٠٠٢ موظف في دائرة إنتاج المركبات - دلتا للتأمين

الإسم: **فارس عامر جورج النمري**
المنصب: مدير دائرة حوادث المركبات
تاريخ التعيين: ٢٠٠٤/٧/١١
تاريخ الميلاد: ١٩٨٣/٥/١٩
الشهادة العلمية: دبلوم علوم مالية و مصرفية
سنة التخرج: ٢٠٠٤
الخبرات العملية: ٢٠١٧- لغاية الآن مدير دائرة حوادث المركبات - دلتا للتأمين
 ٢٠١٥- ٢٠١٧ رئيس قسم حوادث المركبات - دلتا للتأمين
 ٢٠١٤ - ٢٠١٥ مساعد رئيس قسم دائرة تنسيق حوادث المركبات - شركة دلتا للتأمين
 ٢٠٠٧ - ٢٠١٤ موظف رئيسي في دائرة تنسيق شؤون حوادث المركبات - شركة دلتا للتأمين
 ٢٠٠٥- ٢٠٠٧ موظف في دائرة حوادث المركبات - شركة دلتا للتأمين
 ٢٠٠٤ - ٢٠٠٥ موظف في دائرة إنتاج المركبات - شركة دلتا للتأمين

الإسم: **فادي الياس فوتي جدعون**
المنصب: مدير دائرة التأمين البحري
تاريخ التعيين: ٢٠٠٥/١٠/٠٣
تاريخ الميلاد: ١٩٧٦/٠٩/٠٦
الشهادة العلمية: بكالوريوس اقتصاد
سنة التخرج: ١٩٩٨
الخبرات العملية: ٢٠١٤ لغاية الآن مدير دائرة التأمين البحري - دلتا للتأمين
 ٢٠١٢ - ٢٠١٤ رئيس قسم دائرة التأمين البحري - دلتا للتأمين
 ٢٠٠٨ - ٢٠١٢ مدير فرع اربد- دلتا للتأمين
 ٢٠٠٥ - ٢٠٠٨ موظف دائرة التأمين البحري وتأمين المساعدة- دلتا للتأمين
 ٢٠٠٢-٢٠٠٥ موظف فندق لا رويال
 ١٩٩٨-٢٠٠٢ مدير حجوزات شركة النخبة للسياحة والسفر

الإسم: **احمد شريف احمد الصح**
المنصب: مدير دائرة تكنولوجيا المعلومات
تاريخ التعيين: ٢٠٢٤/٠٩/١٥
تاريخ الميلاد: ١٩٨٣/٧/٣١
الشهادة العلمية: بكالوريوس هندسة برمجيات
سنة التخرج: ٢٠٠٥
الخبرات العملية: ٢٠٢٤ لغاية الآن مدير دائرة تكنولوجيا المعلومات - دلتا للتأمين
 ٢٠٢٢-٢٠٢٤ مدير إدارة - تسليم تطبيقات تقنية المعلومات - تكافل الراجحي - الرياض
 ٢٠٢١-٢٠٢٢ مدير دائرة تكنولوجيا المعلومات - الصقر للتأمين - دبي
 ٢٠١٦-٢٠٢١ نائب رئيس قسم تكنولوجيا المعلومات - رأس الخيمة الوطنية للتأمين - رأس الخيمة
 ٢٠١٥-٢٠١٦ مشرف فريق التطبيقات - شركة سوليدرتي السعودية للتكافل - الرياض
 ٢٠٠٨-٢٠١٥ مدير منتج - قسم التأمين - شركة اسكدنيا للبرمجيات - عمان

الإسم: أحمد محمد نجيب الشيخ
المنصب: مدير دائرة التدقيق الداخلي
تاريخ التعيين: ٢٠٢٤/٠٩/٠١
تاريخ الميلاد: ١٩٨٩/٠٥/١١
الشهادة العلمية: بكالوريوس محاسبة - الجامعة الأردنية
سنة التخرج: ٢٠١٢
الخبرات العملية: ٢٠٢٣ - ٢٠٢٤ مدير تدقيق داخلي - فيتاس للتمويل الأصغر
 ٢٠٢٠ - ٢٠٢٣ مدير تدقيق داخلي - الحلول المالية للدفع بالهاتف النقال (UWallet)
 ٢٠١٨ - ٢٠٢٠ رئيس فريق تدقيق داخلي - بنك المؤسسة العربية المصرفية ABC
 ٢٠١٥ - ٢٠١٨ مدير تدقيق داخلي - بنك الإتحاد
 ٢٠١٤ - ٢٠١٥ مدقق داخلي - بنك المال الأردني
 ٢٠١٢ - ٢٠١٤ موظف فروع - البنك الاستثماري الأردني

الإسم: أحمد أكرم عبد الرحمن الطلافحة
المنصب: مدير مبيعات الشركات
تاريخ التعيين: ٢٠٢٤/٠٥/٢٠
تاريخ الميلاد: ١٩٨٩/٠٥/١١
الشهادة العلمية: بكالوريوس علوم اكتوبرية
سنة التخرج: ٢٠٠٧
الخبرات العملية: ٢٠٢٤ لغاية الآن مدير مبيعات الشركات - دلتا للتأمين
 ٢٠١٩ - ٢٠٢٤ مدير فرع - شركة سوليدرتي الأولى للتأمين
 ٢٠١٧ - ٢٠١٩ مدير وحدة - شركة القدس للتأمين
 ٢٠١٦ - ٢٠١٧ مستشار مبيعات تنفيذي - شركة وساطة تأمينية في السعودية
 ٢٠١٥ - ٢٠١٦ مدير مبيعات - شركة الأردن الدولية للتأمين
 ٢٠١٢ - ٢٠١٥ مدير فرع - شركة الأولى للتأمين
 ٢٠٠٨ - ٢٠١٢ تنفيذي مبيعات - شركة الأولى للتأمين

الإسم: معن عبدالله محمد طشطوش
المنصب: مدير دائرة الإمتثال
تاريخ التعيين: ٢٠٢٤/٠٨/٠٤
تاريخ الميلاد: ١٩٩٠/٠٣/٢٧
الشهادة العلمية: بكالوريوس محاسبة
سنة التخرج: ٢٠١٢
الخبرات العملية: ٢٠٢٤ لغاية الآن مدير دائرة الإمتثال - دلتا للتأمين
 ٢٠٢١ - ٢٠٢٤ مدير دائرة الامتثال - شركة البنك الوطني لتمويل المشاريع الصغيرة
 ٢٠١٧ - ٢٠٢١ مدير دائرة المخاطر والامتثال - شركة البنك الوطني لتمويل المشاريع الصغيرة
 ٢٠١٥ - ٢٠١٧ مساعد مفتش - البنك المركزي الأردني
 ٢٠١٤ - ٢٠١٥ محاسب رئيسي - شركة دايو للهندسة والإنشاءات
 ٢٠١٢ - ٢٠١٤ أمين صندوق - البنك الأهلي الأردني

الرقم	اسم المساهم	عدد الأسهم كما في ٢٠٢٤/١٢/٣١	نسبة الملكية %	عدد الأسهم كما في ٢٠٢٣/١٢/٣١	نسبة الملكية %
١	الشركة اللبنانية السويسرية للضمان	١,٩٢١,٨٢٣	٢٢,٠٤	١,٧٦٣,١٤١	٢٢,٠٤
٢	شركة الاستثمارات والصناعات المتكاملة	١,٣٦٣,٩٥٠	١٥,٦٤	١,٢٥١,٣٣١	١٥,٦٤
٣	ميشال بيير فرعون	١,٢٦٦,٤٤٢	١٤,٥٢	١,١٦١,٨٧٤	١٤,٥٢
٤	شركة ايليا نقل وأولاده	١,٠٨٠,١٧٨	١٢,٣٩	٩٩٠,٩٨٩	١٢,٣٩
٥	عائدة فؤاد عودة خوري	٧٤٥,٧٢٧	٨,٥٥	٦٨٤,١٥٤	٨,٥٥
٦	رجائي زكي بني نورسي	٤٥٥,٦٦٤	٥,١٨	٤١٤,٥٤٧	٥,١٢
٧	باسم زكي بني نورسي	٤٤٤,١١٩	٥,٠٥	٤٠٣,٩٥٤	٥,٠٥
٨	رمزي زكي بني نورسي	٤٤٤,١١٧	٥,٠٥	٤٠٣,٩٥٤	٥,٠٥

٤ الوضع التنافسي:

تعمل شركة دلتا للتأمين في السوق المحلي وتحتل مكانة رائدة في قطاع التأمين من حيث الإنجازات والسمعة العالية وتتمتع بمصداقية ممتازة جعلتها موضع ثقة عملائها ومساهميها على حد سواء. بلغت حصة الشركة من السوق المحلي حوالي ٤,٤٪ واسواقنا الرئيسية هي داخل الأردن مع قليل من الإنتاج في خارج الأردن. لا يمكن التوصل لحصة الشركة في الأسواق الخارجية ولن تتمكن من معرفة حصتنا من إنتاج فروع التأمين المختلفة في السوق الأردني لعام ٢٠٢٤ لعدم توفر كافة البيانات المالية والإحصائيات اللازمة بتاريخ إعداد التقرير.

٥ - لا يوجد اعتماد على موردين محددين أو عملاء رئيسيين محلياً وخارجياً يشكلون ١٠٪ فأكثر من إجمالي المشتريات و/أو المبيعات.

٦ أ. لا يوجد أي حماية حكومية أو امتيازات تتمتع بها الشركة أو أي من منتجاتها بموجب القوانين والأنظمة أو غيرها. ب. لا يوجد أي براءات اختراع أو حقوق امتياز حصلت الشركة عليها.

٧ أ. لا يوجد أي قرارات صادرة عن الحكومة أو المنظمات الدولية أو غيرها لها أثر مادي على عمل الشركة أو منتجاتها أو قدرتها التنافسية. ب. تقوم الشركة بتطبيق معايير الجودة الدولية من خلال السياسات والإجراءات التي تتبعها في كافة أعمالها في ٢٠٢٤/١٢/٣١.

٨ الهيكل التنظيمي للشركة وعدد موظفيها وفئات مؤهلاتهم وبرامج التأهيل والتدريب لموظفي الشركة: أ- الهيكل التنظيمي

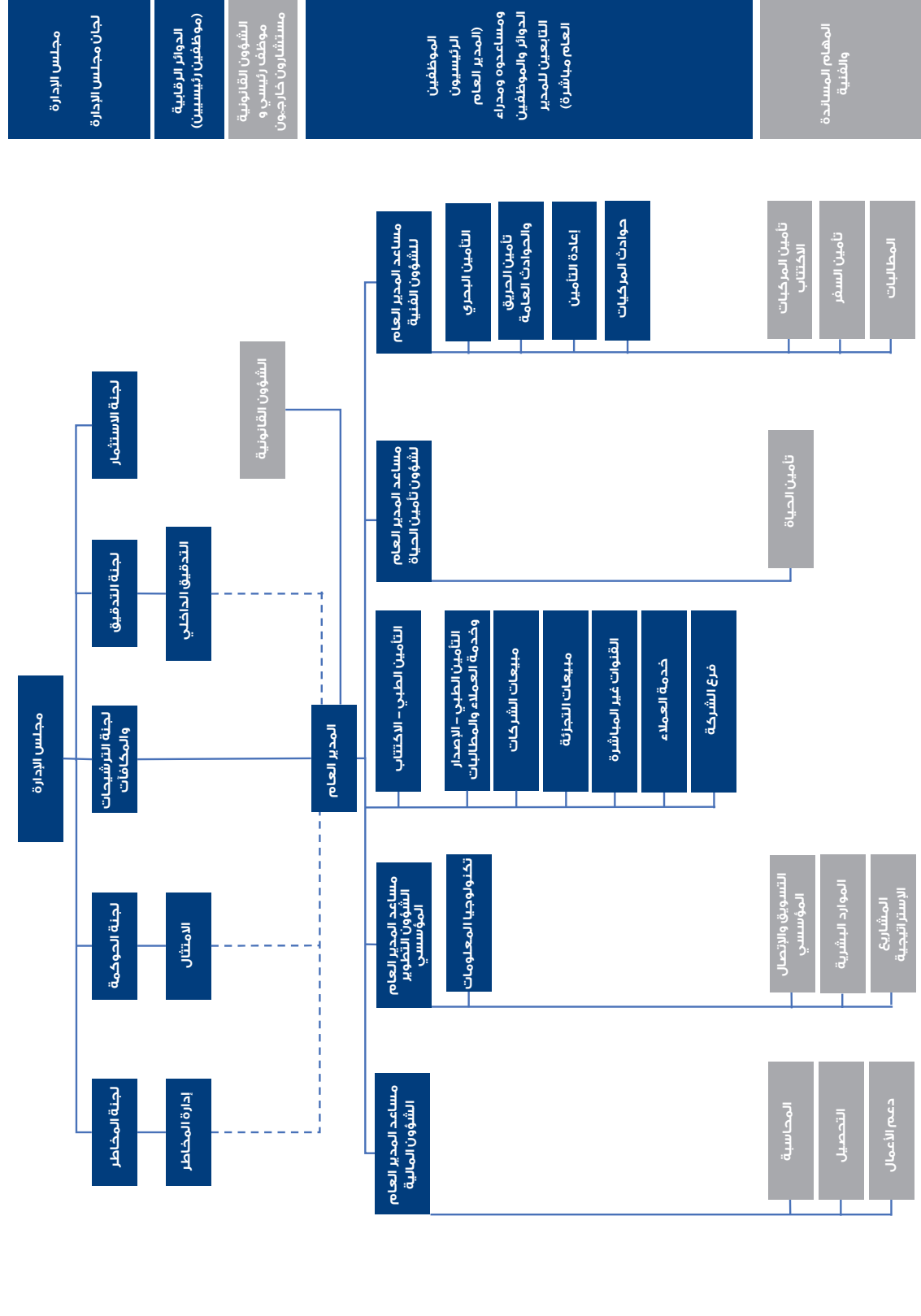

قسم إدارة دائرة

ب- عدد موظفي الشركة وفئات مؤهلاتهم:
بلغ عدد موظفي الشركة ١١٣ موظف خلال العام ٢٠٢٤ معظمهم من أصحاب الخبرات الطويلة في مجالات التأمين والإدارة.
ج- فيما يلي المؤهلات العلمية للموظفين :-

المؤهل العلمي	العدد
ماجستير	٥
بكالوريوس	٨٨
دبلوم	١١
ثانوية عامة	٩
المجموع	١١٣

ج- برامج التأهيل والتدريب لموظفي الشركة:

الرقم	اسم الدورة	عدد الحضور
١	AML Workshop	٨٠
٢	تحسين نظام مكافحة غسل الأموال وتمويل الإرهاب	٢
٣	الامتثال الرقابي	٢
٤	Risk Management Fundamentals for Insurance	٣٢
٥	Digital Governance, Risk and Compliance	٣
٦	English Business Writing	٥
٧	البرنامج التدريبي على مستوى عربي حول احتساب المخصصات الفنية تحت معيار IFRS ١٧	٣
٨	مكافحة غسل الأموال وتمويل الإرهاب	١٠٠

٩ لا يوجد اية مخاطر تتعرض لها الشركة سوى المخاطر المتأتية من طبيعة عمل الشركة

والمتمثلة في الاكتتاب بكافة فروع أعمال التأمين وكذلك امكانية تأثر استثمارات الشركة بدرجة تقلب سعر الورقة المالية في السوق المالي وتأثر ودائع الشركة بتقلب أسعار الفائدة في السوق.
وبناءً على هذه المخاطر تتبع الشركة سياسة محافظة في توجيه استثماراتها في السوق المالي وكذلك بالنسبة للودائع لدى البنوك بما يضمن توفير حد كافي من السيولة من أجل تلبية الاحتياجات المالية للشركة كما تعتمد الشركة على شركات إعادة تأمين ذات تصنيف عالي مما يقلل أو يحد من المخاطر المتأتية من طبيعة عمل الشركة.

١٠ أهم الإنجازات التي حققتها الشركة

أهم الإنجازات التي حققتها الشركة مبينة بالحسابات الختامية ومدعمة بالأرقام خلال عام ٢٠٢٤:

الأقساط

بلغت إجمالي الأقساط المكتتبة لعام ٢٠٢٤ لكافة فروع التأمين ٣١,٥٤٥,٠٩٤ ديناراً مقابل ٢٦,٩٧٧,٨٩٢ ديناراً في عام ٢٠٢٣ أي بزيادة قدرها ١٦٪.

التعويضات

بلغت التعويضات المدفوعة لعام ٢٠٢٤ لكافة فروع التأمين ٢٢,٦١٠,٨٣٨ ديناراً مقابل ١٩,٩٨٩,٩٣٥ ديناراً لعام ٢٠٢٣ أي بزيادة قدرها ١٣٪.

١١ لا يوجد أي اثر مالي لعمليات ذات طبيعة غير متكررة حدثت خلال السنة المالية ٢٠٢٤ و لا تدخل ضمن النشاط الرئيسي للشركة.

١٢ السلسلة الزمنية للأرباح:

٢٠٢٠	٢٠٢١	٢٠٢٢	٢٠٢٣	٢٠٢٤	البيان
دينار أردني	دينار أردني	دينار أردني	دينار أردني	دينار أردني	
٧٦٩,٢٩٠	٢٠٧,٨٧٦	١,٤٦٨,٦٣٥	٩٦١,٩٦٥	(١,٣٧٢,١١٧)	صافي (الخسائر) الأرباح قبل الضريبة
٤٠٠,٠٠٠	لا شيء	لا شيء	٦٤٠,٠٠٠	٧٢٠	الأرباح الموزعة
%٥	لا شيء	لا شيء	%٨	%٩	نسبة الأرباح الموزعة
١٠,٦٢٩,١٢٧	٩,٨٥٠,٧٣٦	١١,١٧٠,٧٦٥	١١,٣٨٦,٤٦٢	١٠,٢١٢,١٩٤	صافي حقوق المساهمين
١,١٥	١,١٠	١,١٠	٠,٨٦	٠,٩١	القيمة السوقية للسهم

١٣ تحليل المركز المالي ونتائج أعمالها خلال السنة المالية:

إن المركز المالي للشركة ونتائج أعمالها خلال السنة المالية موضح بشكل تفصيلي في القوائم المالية المرفقة بالإضافة الى الايضاحات التفصيلية الملحقة بالتقرير السنوي وفيما يلي بعض النسب المالية التي توضح المركز المالي للشركة كما في ٢٠٢٤/١٢/٣١:

الرقم	النسب المالية	٢٠٢٤	٢٠٢٣
١	العائد على الاستثمار	(٥) %	٧ %
٢	العائد على حقوق الملكية	(١١) %	١٦ %
٣	نسبة المديونية	٧١ %	٦٥ %
٤	القيمة الدفترية للسهم	١,١٧ دينار	١,٤٢ دينار
٥	عائد السهم	٠,١٧ دينار / سهم	٠,١٠٨ دينار/سهم
٦	مضاعف السهم	٥ مرة	٦,٦٧٠ مرة
٧	القيمة السوقية الى القيمة الدفترية	١,٢٩ مرة	١,٢٨ مرة

١٤ التطورات المستقبلية الهامة والخطة المستقبلية للشركة:

الخطة المستقبلية:

- تطوير برامج وأنظمة المعلومات لتكون ذات كفاءة عالية ومتطورة تسهم في تطوير آليات العمل في الشركة.
- تدريب الموظفين وتطوير قدراتهم الفنية والإدارية.
- دراسة إنشاء فروع أخرى للشركة في مناطق مختلفة في المملكة.

١٥ مدققو حسابات الشركة

هم السادة ايرنست اند يونغ وبلغت أتعابهم لعام ٢٠٢٤ مبلغ ٥٤,٠٠٠ دينار أردني.

٥١ عدد الأوراق المالية المصدرة من قبل الشركة والمملوكة من قبل أي من أعضاء مجلس الإدارة وأشخاص الإدارة العليا وأقاربهم:
أ. عدد الأوراق المالية المصدرة والمملوكة من قبل أعضاء مجلس الإدارة:

الرقم	اسم العضو	المنصب	الجنسية	عدد الأسهم كما في ٢٠٢٤/١٢/٣١	%	عدد الأسهم كما في ٢٠٢٣/١٢/٣١	%
١	شركة الاستثمارات والصناعات المتكاملة ويمثلها غسان ايليا قسطندي نقل	الرئيس	أردنية أردني	١,٣٦٣,٩٥٠	١٥,١٤	١,٢٥١,٣٣١	١٥,١٤
٢	الشركة اللبنانية السويسرية للضمان ويمثلها نادين جورج رعد مكثف	نائب الرئيس	لبنانية لبناني	١,٩٢١,٨٢٣	٢٢,٠٤	١,٧٦٣,١٤١	٢٢,٠٤
٣	رجائي زكي بني بطرس نورسي	عضو	أردني	٤٥٥,٦٦٤	٥,١٨	٤٠٩,٧٧٤	٥,١٢
٤	شركة إيليا نقل وأولاده ويمثلها السيد مروان ايليا نقل	عضو	أردنية أردني	١,٠٨٠,١٧٨	١٢,٣٩	٩٩٠,٩٨٩	١٢,٣٩
٥	ببير ميشال ميشال فرعون	عضو	لبناني	٥,٢٤٩	٠,٠٦	٤,٨١٦	٠,٠٦
٦	زين محمد صالح العوران	عضو	أردني	٥٤٥	٠,٠٠٦	٥٠٠	٠,٠٠٥
٧	باسم فؤاد متري فراج	عضو	أردني	٦١,٨٨٩	٠,٧١	٥٦,٧٧٩	٠,٧١
٨	رناء نايف عطيه الحمارنه	عضو	أردني	٥٤٥	٠,٠٠٦	٥٠٠	٠,٠٠٦
٩	رمزي زكي بني نورسي	عضو	أردني	٤٤٤,١١٧	٥,٠٥	٤٠٣,٩٥٤	٥,٠٥
١٠	باسم عصام حليم سلفيتي	عضو	أردني	٥٤٥	٠,٠٠٦	٥٠٠	٠,٠٠٥

ب - عدد الأوراق المالية المملوكة لأقارب أعضاء مجلس الإدارة وأقارب موظفي الإدارة العليا:

الرقم	الاسم	المنصب / الصلة	الجنسية	عدد الأسهم ٢٠٢٤/١٢/٣١	%	عدد الأسهم ٢٠٢٣/١٢/٣١	%
١	رجائي زكي بني نورسي	عضو مجلس ادارة	أردني				
	زينة جبرا رجا يعقوب غندور	زوجة	اردنية	٦,٨٣٤	٠,٠٧٨	٦,٢٧٠	٠,٠٧٨

ج - أسماء ورتب أشخاص الإدارة العليا ذوي السلطة التنفيذية ومساهمات كل منهم في أسهم الشركة

الرقم	الاسم	المنصب	الجنسية	عدد الأسهم كما في ٢٠٢٤/١٢/٣١	الشركات المسيطر عليها
١	لينا فايز محمد الجيرو يشي	المدير العام	أردنية	لا يوجد	لا يوجد
٢	أكثم إلياس يعقوب زهران	مساعد المدير العام لشؤون المركبات	أردنية	لا يوجد	لا يوجد
٣	مراد يعقوب سليمان حداد	مساعد المدير العام للشؤون المالية	أردني	لا يوجد	لا يوجد
٤	سعد علي محمد المصري	مساعد المدير العام للتطوير المؤسسي	أردني	لا يوجد	لا يوجد
٥	جومانا خليل مصباح الزغلي	مساعد المدير العام لشؤون تأمين الحياة	أردنية	لا يوجد	لا يوجد
٦	محمد سالم علي أبو عساف	مساعد المدير العام للشؤون الفنية	أردني	لا يوجد	لا يوجد
٧	فادي الياس فوتي جدعون	مدير دائرة التأمين البحري	أردني	لا يوجد	لا يوجد
٨	هند بسام إميل الخوري	مدير دائرة تنسيق حوادث المركبات	أردنية	لا يوجد	لا يوجد
٩	فارس عامر جورج النمري	مدير دائرة حوادث المركبات	أردني	لا يوجد	لا يوجد
١٠	أحمد شريف احمد الصح	مدير دائرة تكنولوجيا المعلومات	أردني	لا يوجد	لا يوجد
١١	أحمد محمد نجيب الشيخ	مدير دائرة التدقيق الداخلي	أردني	لا يوجد	لا يوجد
١٢	معن عبد الله محمد طشطوش	مدير دائرة الامتثال	أردني	لا يوجد	لا يوجد
١٣	احمد أكرم عبد الرحمن الطلافحة	مدير مبيعات الشركات	أردني	لا يوجد	لا يوجد

د - عدد الأوراق المالية المصدرة من الشركة المملوكة من قبل أقارب الإدارة العليا ذوي السلطة التنفيذية:

الرقم	الاسم	المنصب / الصلة	الجنسية	عدد الأسهم ٢٠٢٤/١٢/٣١	عدد الأسهم ٢٠٢٣/١٢/٣١	ملكية الشركات المسيطر عليها من قبلهم
-------	-------	----------------	---------	-----------------------	-----------------------	--------------------------------------

لا يوجد

هـ - الشركات المسيطر عليها من قبل أعضاء مجلس الإدارة: أسماء ومساهمة الشركات المسيطر عليها من قبل أعضاء مجلس الإدارة:

الرقم	اسم العضو	المنصب	الشركة المسيطر عليها	عدد الأسهم المملوكة من قبل الشركات المسيطر عليها من قبل أي منهم			
				٢٠٢٤/١٢/٣١	%	٢٠٢٣/١٢/٣١	%
١	غسان ايليا قسطندي نقل	الرئيس	- شركة الاستثمارات والصناعات المتكاملة مساهمة عامة - شركة إيليا نقل وأولاده ذات مسؤولية محدودة	١,٣٦٣,٩٥٠	١٥,٦٤	١,٢٥١,٣٣١	١٥,٦٤
				١,٠٨٠,١٧٨	١٢,٣٩	٩٩٠,٩٨٩	١٢,٣٩

* لا يوجد شركات مسيطر عليها من قبل باقي أعضاء مجلس الإدارة

١٧ أ - المزايا والمكافآت التي حصل عليها رئيس وأعضاء مجلس الإدارة لعام ٢٠٢٤

الرقم	اسم العضو	المنصب	الرواتب السنوية الإجمالية	مكافأة أعضاء مجلس الإدارة	تنقلات أعضاء مجلس الإدارة	نفقات السفر السنوية	إجمالي المزايا والمكافآت السنوية
			دينار أردني	دينار أردني	دينار أردني	دينار أردني	دينار أردني
١	غسان إيليا قسطندي نقل ممثل شركة الاستثمارات والصناعات المتكاملة	الرئيس	-	٥,٠٠٠	٢,٤٠٠	-	٧,٤٠٠
٢	نادين جورج رعد مكثف ممثل الشركة اللبنانية السويسرية للضمان	نائب الرئيس	٠	٥,٠٠٠	٢,٤٠٠	-	٧,٤٠٠
٣	رجائي زكي بني نورسي	عضو	١١٢,٠٠٠	٥,٠٠٠	٢,٤٠٠	-	١١٩,٤٠٠
٤	باسم فؤاد متري فراج	عضو	٠	٥,٠٠٠	٢,٤٠٠	-	٧,٤٠٠
٥	باسم عصام حليم سلفيتي	عضو	٠	٥,٠٠٠	٢,٤٠٠	-	٧,٤٠٠
٦	بيير ميشال ميشال فرعون	عضو	٠	٥,٠٠٠	٢,٤٠٠	-	٧,٤٠٠
٧	مروان إيليا قسطندي نقل- ممثل شركة إيليا نقل وأولاده	عضو	٠	٥,٠٠٠	٢,٤٠٠	-	٧,٤٠٠
٨	رمزي زكي بني نورسي	عضو	٠	٥,٠٠٠	٢,٤٠٠	-	٧,٤٠٠
٩	رنا نايف عطية الحمارنه	عضو	٠	٢,٠٩٦	٢,٤٠٠	-	٤,٤٩٦
١٠	زيننا محمد صالح العوران	عضو	٠	٢,٠٩٦	٢,٤٠٠	-	٤,٤٩٦
	المجموع		١١٢,٠٠٠	٤٤,١٩٢	٢٤,٠٠٠	-	١٨٠,١٩٢

ب. أسماء أشخاص الإدارة العليا والرواتب والأجور المدفوعة لهم خلال عام ٢٠٢٤:

الرقم	الاسم	المنصب	الرواتب السنوية الإجمالية	مصاريف السفر	إجمالي المزايا السنوية
			دينار أردني	دينار أردني	دينار أردني
١	لينا فايز محمد الجيرويشي	المدير العام	٩٣,٢٢٠	-	٩٣,٢٢٠
٢	أكرم إلياس يعقوب زهران	مساعد المدير العام لشؤون المركبات	٦٢,١١٨	-	٦٢,١١٨
٣	مراد يعقوب سليمان حداد	مساعد المدير العام للشؤون المالية	٦٧,٠١٢	-	٦٧,٠١٢
٤	سعد علي محمد المصري	مساعد المدير العام للتطوير المؤسسي	٥٤,٩٣٦	-	٥٤,٩٣٦
٥	جومانا خليل الزغلي	مساعد المدير العام لشؤون تأمين الحياة	٧٤,٠٢٤	-	٧٤,٠٢٤
٦	محمد سالم علي أبو عساف	مساعد المدير العام للشؤون الفنية	٥٣,١٩٠	-	٥٣,١٩٠
٧	فادي الياس فوتي جدعون	مدير دائرة البحري	٤٣,٩٩١	-	٤٣,٩٩١
٨	هند بسام اميل الغوري	مدير دائرة تنسيق حوادث المركبات	٣١,٦١٥	-	٣١,٦١٥
٩	فارس عامر جورج النمري	مدير دائرة حوادث المركبات	٢٩,٢٣٩	-	٢٩,٢٣٩
١٠	احمد شريف احمد الصح	مدير دائرة تكنولوجيا المعلومات	١٢,٣٦١	-	١٢,٣٦١
١١	أحمد محمد نجيب الشيخ	مدير دائرة التدقيق الداخلي	١٣,٧٩١	-	١٣,٧٩١
١٢	معن عبد الله محمد طشطوش	مدير دائرة الامتثال	١٢,٥٨١	-	١٢,٥٨١
١٣	احمد اكرم عبد الرحمن الطلافحة	مدير مبيعات الشركات	١٥,٥١٢	-	١٥,٥١٢

فيما يخص المزايا العينية فلقد تم تخصيص سيارة للمدير العام بصورة دائمة.

١٨ التبرعات والمنح التي دفعتها الشركة خلال السنة المالية ٢٠٢٤

الرقم	الجهة	المبلغ (دينار أردني)
١	جمعية نماء للتنمية المجتمعية	١,٣١٥
٢	دعم تعليمي في المجتمعات المحلية	٥٠٠
٣	جمعية قرى الاطفال الأردنية SOS	٢,٥٠٠
٤	جمعية مار منصور الخيرية	٢,٤٧٢
المجموع		٦,٧٨٧

١٩ لا يوجد أية عقود أو مشاريع أو ارتباطات عقدتها الشركة المصدرة مع الشركات التابعة أو الشقيقة أو الحليفة أو رئيس مجلس الإدارة أو أعضاء المجلس أو المدير العام أو أي موظف في الشركة أو أقاربهم.

٢٠ مساهمة الشركة في خدمة البيئة والمجتمع المحلي / تساهم الشركة ومن خلال عملها في قطاع التأمين على تقديم الخدمة التأمينية المميزة لكافة الفروع التي تزاولها.

اجتماعات مجلس الإدارة

عقد مجلس الإدارة ستة اجتماعات خلال العام ٢٠٢٤ و ذلك تطبيقاً لأحكام المادة رقم (١٥٥) بند (د) من قانون الشركات رقم (٢٢) لسنة (١٩٩٧) وتعديلاته وقانون تنظيم أعمال التأمين رقم ١١ لسنة ٢٠٢١ بالإضافة الى تعليمات حوكمة شركات التأمين الصادرة بموجب قرار مجلس إدارة البنك المركزي الأردني رقم ١٣ لسنة ٢٠٢٢.

لجنة التدقيق:

أعضاء اللجنة

الرقم	الاسم	المنصب
١	باسم عصام حليم السلفيتي	رئيس اللجنة
٢	نادين جورج رعد مكثف - عضو اللجنة	عضو
٣	زينا محمد صالح العوران - عضو اللجنة	عضو

عقدت اللجنة خمسة اجتماعات خلال عام ٢٠٢٤ واجتمعت مع كل من المحاسب القانوني الخارجي والخبير الإكتواري والمدقق الداخلي، واطلعت اللجنة على التقارير المقدمة من المدقق الداخلي للشركة وما تضمنته هذه التقارير من ملاحظات وتوصيات كما تابعت مدى تطبيق هذه الملاحظات. وكانت قد اعتمدت اللجنة خطة التدقيق الداخلي لعام ٢٠٢٥ وأوعزت بالإستمرار بمهام التدقيق حسب الجدول الزمني المقدم، كما راجعت اللجنة البيانات المالية للشركة الربعية والختامية قبل تقديمها لمجلس الإدارة.

إقرارات مجلس الإدارة

- ١- يقر مجلس إدارة الشركة بعدم وجود أية أمور جوهرية قد تؤثر على استمرارية الشركة خلال السنة المالية التالية.
- ٢- يقر مجلس الإدارة بمسؤوليته عن إعداد البيانات المالية وتوفير نظام رقابة فعال في الشركة.

شركة إيليا نقل وأولاده
يمثلها مروان إيليا قسطندي نقل
عضو

باسم فؤاد متري فراج
عضو

بيير ميشال ميشال فرعون
عضو

الشركة اللبنانية السويسرية للضمان
يمثلها نادين جورج رعد مكثف
نائب رئيس مجلس الإدارة

باسم عصام حليم سلفيتي
عضو

رناء نايف عطية الحمارنة
عضو

زينا محمد صالح العوران
عضو

شركة الإستثمارات والصناعات المتكاملة
يمثلها غسان إيليا قسطندي نقل
رئيس مجلس الإدارة

رجائي زكي بني نورسي
عضو

رمزي زكي بني نورسي
عضو

٣- نقر نحن الموقعين أدناه بصحة ودقة واكتمال المعلومات والبيانات الواردة في التقرير السنوي لعام ٢٠٢٤.

السيد مراد حداد / مساعد
المدير العام

السيدة لينا فايز محمد الجيروشي
المدير العام

شركة الإستثمارات والصناعات المتكاملة
يمثلها غسان إيليا قسطندي نقل رئيس
مجلس الإدارة

تقرير الحوكمة

تعرف الحوكمة على أنها "النظام الذي توجه وتدار به الشركة، والذي يهدف إلى تحديد الأهداف المؤسسية للشركة وتحقيقها، وإدارة عمليات الشركة بشكل آمن، وحماية مصالح المؤمن لهم والمستفيدين، وسلامة قطاع التأمين، والالتزام بالمسؤولية الواجبة تجاه المساهمين وأصحاب المصالح الأخرى، والالتزام بالشركة بالتشريعات النافذة وسياساتها الداخلية".

وتسعى شركة دلتا لتطبيق أفضل الممارسات المتبعة عالمياً في مجالات الحوكمة المؤسسية المتبعة في قطاع التأمين، والمبادئ الصادرة عن البنك المركزي الأردني ودائرة مراقبة الشركات وهيئة الأوراق المالية. وبحيث تؤمن شركة دلتا بأن التطبيق السليم لنظام ومبادئ حوكمة الشركات هو حاجة ضرورية لمساعدة الشركة في تحقيق أهدافها وتحقيق أفضل سبل الأداء والمستويات بالإضافة لتحسين بيئة العمل الداخلية والخارجية للشركة وحفظ حقوق أصحاب المصالح وتحديد المسؤوليات والواجبات بالطريقة المثلى. وبحيث تحرص الشركة على تطبيق أفضل المبادئ وتعزيز مفهوم الحوكمة وهيكلها من خلال تطبيق أدلة السياسات والإجراءات، وتحديد المهام والمسؤوليات على مستويات الإدارة كافة، بالإضافة لتفعيل دور اللجان المنبثقة عن مجلس إدارة الشركة في متابعة الأداء والتي تعمل مجتمعة لتحقيق أهداف الشركة ككل.

أ- أسماء أعضاء مجلس الإدارة الحاليين والمستقبليين خلال السنة وتحديد فيما إذا كان العضو مستقلاً أو غير مستقل:

الرقم	إسم عضو المجلس	إسم ممثل الشخص الاعتباري	الصفة	طبيعة العضوية	الإستقلالية	المؤهلات العلمية	الخبرات العملية	عضوية مجالس الإدارة الأخرى خارج الشركة	عضويته في لجان المجلس
-------	----------------	--------------------------	-------	---------------	-------------	------------------	-----------------	--	-----------------------

١	شركة الإستثمارات والصناعات المتكاملة	غسان إيليا قسطندي نقل	رئيس المجلس	ممثل عن شخص إعتباري	غير مستقل	ماجستير العلوم	رئيس مجلس إدارة شركة دلتا للتأمين، رئيس مجلس إدارة شركة الإستثمارات والصناعات المتكاملة القابضة	عضو في العديد من مجالس إدارات الشركات التجارية والصناعية والإستثمارية	لجنة الحوكمة، لجنة الاستثمار،
---	--------------------------------------	-----------------------	-------------	---------------------	-----------	----------------	---	---	-------------------------------

٢	الشركة اللبنانية السويسرية للضمان	نادين جورج رعد مكتف	نائب رئيس المجلس	ممثل عن شخص إعتباري	غير مستقل	دبلوم دراسات عليا - هندسة	عضو مجلس إدارة شركة دلتا للتأمين	شركة ليبانو سويس للتأمين شركة ليبانو سويس تكافل - مصر	لجنة التدقيق، لجنة الترشيحات والمكافآت
---	-----------------------------------	---------------------	------------------	---------------------	-----------	---------------------------	----------------------------------	---	--

٣	شركة إيليا نقل وأولاده	مروان إيليا قسطندي نقل	عضو مجلس	ممثل عن شخص إعتباري	غير مستقل	بكالوريوس إدارة أعمال	عضو مجلس إدارة شركة دلتا للتأمين رئيس هيئة المديرين في شركة نقل للسيارات	عضو في العديد من مجالس إدارات الشركات التجارية والصناعية والإستثمارية	لجنة الإستثمار، لجنة الترشيحات والمكافآت
---	------------------------	------------------------	----------	---------------------	-----------	-----------------------	--	---	--

٤	رجائي زكي بني نورسي	-	عضو مجلس	بصفته الشخصية	غير مستقل	بكالوريوس إدارة أعمال	عضو مجلس إدارة شركة دلتا للتأمين	رئيس هيئة المديرين في المجموعة العربية للمنتجات الكيماوية	لجنة المخاطر، لجنة الاستثمار، لجنة الترشيحات والمكافآت
---	---------------------	---	----------	---------------	-----------	-----------------------	----------------------------------	---	--

٥	رمزي زكي بني نورسي	-	عضو مجلس	بصفته الشخصية	غير مستقل	بكالوريوس قانون	عضو مجلس إدارة شركة دلتا للتأمين	-	لجنة المخاطر، لجنة الإستثمار
---	--------------------	---	----------	---------------	-----------	-----------------	----------------------------------	---	------------------------------

٦	باسم فؤاد مصري فراج	-	عضو مجلس	بصفته الشخصية	غير مستقل	ماجستير إدارة أعمال	عضو مجلس إدارة شركة دلتا للتأمين	رئيس مجلس إدارة شركة المجموعة الفنية العربية عضو مجلس إدارة الشركة العالمية الحديثة لصناعة الزيوت النباتية عضو هيئة مديرين شركة صناعة الشبك الحديدي	لجنة الترشيحات والمكافآت
٧	بيير ميشال فرعون فرعون	-	عضو مجلس	بصفته الشخصية	غير مستقل	ماجستير إدارة أعمال	عضو مجلس إدارة شركة دلتا للتأمين المدير العام للشركة اللبنانية السويسرية للضمان	الشركة اللبنانية السويسرية للضمان ليبانو سويس تكافل- مصر	لجنة المخاطر، لجنة الاستثمار
٨	باسم عصام حليم السلفيتي	-	عضو مجلس	بصفته الشخصية	مستقل	ماجستير إدارة أعمال	عضو مجلس إدارة شركة دلتا للتأمين ورئيس مجلس إدارة بنك الإتحاد	عضو مجلس إدارة في عدد من البنوك والشركات المحلية	لجنة التدقيق، لجنة الترشيحات والمكافآت
٩	رناء نايف عطية حمارنه	-	عضو مجلس	بصفته الشخصية	مستقل	بكالوريوس فنون اتصال وتصميم جرافيك	عضو مجلس إدارة شركة دلتا للتأمين مدير عام شركة حجاوي والخوري للدعاية والإعلان	-	لجنة الحوكمة، لجنة الترشيحات والمكافآت
١٠	زيننا محمد صالح العوران	-	عضو مجلس	بصفته الشخصية	مستقل	بكالوريوس هندسة صناعية	عضو مجلس إدارة شركة دلتا للتأمين مدير دائرة الحوكمة والمخاطر والإمتثال في الشركة الأردنية لخدمات الهواتف المتنقلة	-	لجنة الحوكمة، لجنة التدقيق، لجنة المخاطر

ب. إجتماعات اللجنة الإدارية خلال العام

الرقم	إسم عضو اللجنة	إجتماعات اللجنة خلال العام ٢٠٢٤				
		الأول بتاريخ ٢٠٢٤/٠٤/٣٠	الثاني بتاريخ ٢٠٢٤/٠٧/٠٢	الثالث بتاريخ ٢٠٢٤/٠٧/٣١	الرابع بتاريخ ٢٠٢٤/٠٦/١٩	الخامس بتاريخ ٢٠٢٤/١٠/٣٠
١	غسان إيليا قسطندي نقل	حاضر	حاضر	حاضر	حاضر	حاضر
٢	نادين جورج رعد مكتف	حاضر	حاضر	حاضر	حاضر	حاضر
٣	رجائي زكي بني نورسي	حاضر	حاضر	حاضر	حاضر	حاضر
٤	رمزي زكي بني نورسي	حاضر	حاضر	حاضر	حاضر	حاضر
٥	باسم فؤاد متري فراج	حاضر	حاضر	اعتذر	حاضر	اعتذر
٦	مروان إيليا قسطندي نقل	حاضر	اعتذر	اعتذر	حاضر	حاضر
٧	باسم عصام حليم السلفيتي	حاضر	حاضر	حاضر	حاضر	اعتذر
٨	بيير ميشال فرعون فرعون	حاضر	حاضر	حاضر	حاضر	حاضر
٩	رناء نايف عطية حمارنة	حاضر	حاضر	حاضر	حاضر	حاضر
١٠	زيننا صالح محمد العوران	حاضر	حاضر	حاضر	حاضر	حاضر

ج. إجتماعات اللجان خلال العام:

١. لجنة التدقيق:

الرقم	إسم عضو اللجنة	إجتماعات اللجنة خلال العام ٢٠٢٤				
		الأول ٢٠٢٤/٠٤/٢٣	الثاني ٢٠٢٤/٠٧/٠٢	الثالث ٢٠٢٤/٠٧/٣١	الرابع ٢٠٢٤/١٠/٢٨	الإجتماع الخامس ٢٠٢٤/١١/٢٤
١	باسم عصام حليم السلفيتي - رئيس اللجنة	حاضر	حاضر	حاضر	حاضر	حاضر
٢	نادين جورج رعد مكتف - عضو اللجنة	حاضر	حاضر	حاضر	حاضر	حاضر
٣	زيننا محمد صالح العوران - عضو اللجنة	حاضر	حاضر	اعتذر	حاضر	حاضر

٢. لجنة الحوكمة والإمتثال:

الرقم	إسم عضو اللجنة	إجتماعات اللجنة خلال العام ٢٠٢٤		
		الاجتماع الأول ٢٠٢٤/٠٦/١١	الاجتماع الثاني ٢٠٢٤/٠٩/١٥	الاجتماع الثالث ٢٠٢٤/١٢/١٠
١	رناء نايف عطية الحمارنة - رئيس اللجنة	حاضر	حاضر	حاضر
٢	غسان إيليا قسطندي نقل - عضو اللجنة	حاضر	اعتذر	حاضر
٣	زيننا محمد صالح العوران - عضو اللجنة	حاضر	حاضر	حاضر

٣. لجنة المخاطر:

الرقم	إسم عضو اللجنة	إجتماعات اللجنة خلال العام ٢٠٢٤	
		الإجتماع الأول - ٢٠٢٤/١٠/٢٢	الإجتماع الثاني - ٢٠٢٤/١٢/١٩
١	زيننا محمد صالح العوران - رئيس اللجنة	حاضر	حاضر
٢	بيير ميشال فرعون فرعون - عضو اللجنة	حاضر	حاضر
٣	رجائي زكي بني نورسي - عضو اللجنة	حاضر	حاضر
٤	رمزي زكي بني نورسي - عضو اللجنة	حاضر	حاضر

٤. لجنة الإستثمار:

الرقم	إسم عضو اللجنة	إجتماعات اللجنة خلال العام ٢٠٢٤	
		الإجتماع الأول بتاريخ ٢٠٢٤/٠١/٢٩	الإجتماع الثاني بتاريخ ٢٠٢٤/٠١/٠٧
١	غسان إيليا قسطندي نقل – رئيس اللجنة	حاضر	حاضر
٢	بيير ميشال فرعون فرعون – عضو اللجنة	حاضر	حاضر
٣	مروان إيليا قسطندي نقل – عضو اللجنة	حاضر	حاضر
٤	رجائي زكي بني نورسي – عضو اللجنة	حاضر	حاضر
٥	رمزي زكي بني نورسي – عضو اللجنة	حاضر	حاضر
٦	مراد يعقوب سليمان حداد – عضو اللجنة من الإدارة التنفيذية وأمين سرّ اللجنة	حاضر	حاضر

٥. لجنة الترشيحات والمكافآت:

الرقم	إسم عضو اللجنة	إجتماعات اللجنة خلال العام ٢٠٢٤	
		الأول بتاريخ ٢٠٢٤/٠٥/١٥	الثاني بتاريخ ٢٠٢٤/٠٧/١٦
١	رنا نايف عطية حمارنة – رئيس اللجنة	حاضر	حاضر
٢	باسم فؤاد متري فراج – عضو اللجنة	حاضر	حاضر
٣	رجائي زكي بني نورسي – عضو اللجنة	حاضر	حاضر
٤	نادين جورج رعد مكتف – عضو اللجنة	حاضر	اعتذر
٥	باسم عصام حليم السلفيتي – عضو اللجنة	حاضر	اعتذر
٦	مروان إيليا قسطندي نقل – عضو اللجنة	حاضر	حاضر

ثانياً: معلومات الموظفين الرئيسيين في الشركة:

الرقم	إسم عضو اللجنة	الصفة
١	لينا فايز محمد الجبروشي	المدير العام
٢	أكثم يعقوب إلياس زهران	مساعد المدير العام لشؤون تأمين المركبات
٣	مراد يعقوب سليمان حداد	مساعد المدير العام للشؤون المالية
٤	سعد علي محمد المصري	مساعد المدير العام للتطوير المؤسسي
٥	محمد سليم علي أبو عساف	مساعد المدير العام للشؤون الفنية
٦	جومانا خليل مصباح الزغلي	مساعد المدير العام لشؤون تأمينات الحياة
٧	فادي إلياس فوتي جدعون	مدير دائرة التأمين البحري
٨	فارس عامر جورج النمري	مدير دائرة حوادث المركبات
٩	هند بسام إميل الغوري	مدير دائرة تنسيق حوادث المركبات
١٠	أحمد شريف أحمد الصح	مدير دائرة تكنولوجيا المعلومات
١١	أحمد أكرم عبدالرحمن الطلافة	مدير مبيعات الشركات
١٢	أحمد محمد نجيب الشيخ	مدير دائرة تكنولوجيا المعلومات
١٣	معن عبدالله محمد طشطوش	مدير دائرة الإمتثال

ثالثاً: الإقرار

يقر رئيس اللجنة الإدارة بصحة واحتمال المعلومات والبيانات الواردة في تقرير الحوكمة.

رئيس مجلس الإدارة
غسان إيليا قسطندي نقل

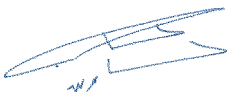



التأمين الصحي
صحتك بأمان



تَقَاعَلْ بِالْفَدِّ Embrace Tomorrow

تقرير مدقق الحسابات
المستقل

**تقرير مدقق الحسابات المستقل
الى مساهمي شركة دلتا للتأمين المساهمة العامة المحدودة
عمان- المملكة الأردنية الهاشمية**

تقرير حول تدقيق القوائم المالية

الرأي

لقد قمنا بتدقيق القوائم المالية لشركة دلتا للتأمين المساهمة العامة المحدودة (الشركة) والتي تتكون من قائمة المركز المالي كما في ٣١ كانون الأول ٢٠٢٤ وقائمة الدخل وقائمة الدخل الشامل وقائمة التغيرات في حقوق الملكية وقائمة التدفقات النقدية للسنة المنتهية في ذلك التاريخ والايضاحات حول القوائم المالية والمعلومات المتعلقة بالسياسات المحاسبية الجوهرية.

في رأينا، إن القوائم المالية المرفقة تُظهر بعدالة، من كافة النواحي الجوهرية، المركز المالي للشركة كما في ٣١ كانون الأول ٢٠٢٤ وأدائها المالي وتدفقاتها النقدية للسنة المنتهية في ذلك التاريخ وفقاً لمعايير التقارير المالية الدولية - المعايير المحاسبية (IFRS Accounting Standards) الصادرة عن مجلس معايير المحاسبة الدولية (IASB).

أساس الرأي

لقد قمنا بتدقيقنا وفقاً للمعايير الدولية للتدقيق، إن مسؤولياتنا وفقاً لهذه المعايير مفصلة أكثر ضمن بند مسؤولية مدقق الحسابات عن تدقيق القوائم المالية الواردة في تقريرنا هذا. نحن مستقلون عن الشركة وفقاً لقواعد السلوك المهني للمحاسبين القانونيين (بما في ذلك معايير الاستقلالية الدولية) الصادرة عن المجلس الدولي لمعايير السلوك المهني للمحاسبين بالإضافة إلى متطلبات السلوك المهني الأخرى الملزمة لتدقيق القوائم المالية في الأردن، وقد التزمنا بمتطلبات السلوك المهني ومتطلبات المجلس الدولي لمعايير السلوك المهني للمحاسبين. لقد قمنا بالحصول على أدلة تدقيق كافية وملزمة و توفر أساساً لإبداء الرأي.

فقرة تأكيدية

دون التحفظ في رأينا، نلفت الانتباه الى إيضاح رقم (٣٨) حول القوائم المالية، بلغت نسبة هامش ملاءه الشركة ١١٠ ٪ كما في ٣١ كانون الأول ٢٠٢٤ وهي أقل من النسبة المقررة من قبل إدارة التأمين والبالغة ١٥٠ ٪.

امور التدقيق الهامة

ان أمور التدقيق الهامة هي تلك الأمور التي وفقاً لاجتهادنا المهني كانت الأكثر جوهرية خلال تدقيق القوائم المالية للسنة الحالية. لقد تمت دراسة هذه الأمور ضمن الإطار الكلي لتدقيق القوائم المالية لإبداء رأينا حول هذه القوائم ولا نبدي رأياً منفصلاً حول هذه الأمور. تم وصف إجراءات التدقيق المتعلقة بكل امر من الأمور المشار إليها ادناه.

لقد قمنا بالمهام المذكورة في فقرة مسؤولية مدقق الحسابات والمتعلقة بتدقيق القوائم المالية . بالإضافة لكافة الأمور المتعلقة بذلك. بناء عليه فإن تدقيقنا يشمل تنفيذ الإجراءات التي تم تصميمها للاستجابة لتقييمنا لمخاطر الأخطاء الجوهرية في القوائم المالية. ان نتائج إجراءات التدقيق التي قمنا بها، بما في ذلك الإجراءات المتعلقة بمعالجة الأمور المشار إليها ادناه، توفر أساسا لراينا حول تدقيق القوائم المالية المرفقة.

كيف تم معالجة أمر التدقيق المهم	١- الاعتراف بإيرادات عقود التأمين
<p>تضمنت إجراءات التدقيق التي قمنا بها ما يلي:</p> <ul style="list-style-type: none"> - تقييم السياسات المحاسبية المتبعة للاعتراف بإيرادات الشركة وتقييم اتباع السياسات بما يتوافق مع معيار التقارير المالية الدولي رقم (١٧). - قمنا بفحص إجراءات الرقابة للشركة على الاعتراف بالإيرادات بالإضافة الى إجراءات الرقابة الرئيسية على هذه الإيرادات. - قمنا باختيار ودراسة عينة من عقود التأمين قبل وبعد تاريخ القوائم المالية للتأكد من انه تم الاعتراف بالإيرادات في الفترات الصحيحة. - قمنا بإجراءات تحليلية على حسابات الإيرادات حسب نشاط الأعمال - قمنا بإعادة احتساب الإيرادات لكل نشاط من أنشطة الأعمال باستخدام البيانات المستخرجة من أنظمة الشركة وتكاليف الاستحواذ بناء على النمط المتوقع للعقود، كذلك فقد قمنا بفحص عينة من المعاملات وربطها مع السياسات ذات الصلة لتقييم مدى دقة البيانات المستخرجة. بالإضافة إلى قيامنا باختيار ودراسة عينة من القيود التي سجلت في تاريخ اقفال القوائم المالية. <p>إن الإفصاح المتعلق بالسياسات المحاسبية للاعتراف بالإيرادات والإفصاح المتعلق بإيرادات عقود التأمين مبينة في إيضاح رقم (٢) وإيضاح رقم (٢١) حول القوائم المالية.</p>	<p>تعتبر الإيرادات من الأمور الهامة لتحديد ربحية الشركة، كذلك هناك مخاطر قد تنتج عن الاعتراف الخاطئ بالإيرادات وتحديدا فيما يتعلق بإجراءات تحميل الفترة بإيراداتها. هذا وقد بلغت إيرادات عقود التأمين ٢٩,٨٧٩,٤٩٧ دينار للسنة المنتهية في ٣١ كانون الأول ٢٠٢٤.</p>

<p>كيف تم معالجة أمر التدقيق المهم</p> <ul style="list-style-type: none"> - تضمنت إجراءات التدقيق التي قمنا بها من بين الإجراءات الأخرى: - حصلنا على فهم لإجراءات الشركة المتعلقة بقياس مطلوبات عقود التأمين، بما في ذلك إجراءات الرقابة على مستوى المنشأة، التي اعتمدتها الشركة للعملية المحاسبية بموجب المعيار. - تقييم منهجية الشركة في احتساب مطلوبات عقود التأمين وتقييم اتباع السياسات بما يتوافق مع معيار التقارير المالية الدولية رقم (١٧). - قمنا باختبار دقة واكتمال البيانات التاريخية المستخدمة لقياس التزامات عقود التأمين وذلك من خلال تتبع عينة من البيانات للعقود الأساسية، وتسوية البيانات للسجلات المحاسبية السابقة. - فحص عينات من إحتياطات المطالبات من خلال مقارنة المبلغ المقدر لإحتياطي الحالة مع الوثائق المناسبة والمبالغ المدفوعة بفترات لاحقة. - قمنا بإجراءات تحليلية على حسابات المطلوبات حسب نشاط الأعمال، وقمنا بإعادة احتساب الإيرادات غير المكتسبة وتكاليف الإصدار المكونة لمخصص الالتزام عن التغطية المتبقية لكل نشاط من أنشطة الأعمال باستخدام البيانات المستخرجة من أنظمة الشركة. - قمنا بتقييم كفاءة وموضوعية الخبير الاكتواري المختص المعين من قبل الإدارة. - قمنا بتقييم مدى كفاية إفصاحات القوائم المالية فيما يتعلق بهذه المطلوبات. - قمنا بتقييم الإفصاحات في القوائم المالية المتعلقة بهذا الأمر مع متطلبات المعايير الدولية لإعداد التقارير المالية. - بالإضافة إلى ذلك، بمساعدة الخبير الاكتواري الداخلي لدينا، قمنا بإجراء ما يلي: • تحديد ما إذا كانت طرق للاحتساب والنموذج المستخدم مناسبة أم لا. • تقييم الافتراضات الرئيسية التالية: - نسب الخسارة - عوامل تطوير المطالبات - أسعار الخصم • التحقق من اتساق التقديرات المطبقة في السنة الحالية والسابقة. <p>إن الإفصاح المتعلق بالسياسات المحاسبية لمطلوبات عقود التأمين والإفصاح المتعلق بمطلوبات عقود التأمين مبينة في إيضاح رقم (٢) وإيضاح رقم (٩) حول القوائم المالية.</p>	<p>٢- قياس واكتمال مطلوبات عقود التأمين بموجب معيار التقارير المالية الدولي رقم (١٧)</p> <p>بلغت مطلوبات عقود التأمين ٢٣,٢٧٤,١٣٩ دينار وتمثل ما نسبته ٩٣,٤٪ من مجموع المطلوبات كما في ٣١ كانون الأول ٢٠٢٤.</p> <p>إن قياس مبلغ مطلوبات عقود التأمين يتضمن احتسابه وضع افتراضات واستخدام الإدارة لتقديرات لاحتماب وقياس مطلوبات عقود التأمين وإعادة التأمين من خلال قياس القيمة الحالية للتدفقات النقدية وتعديلات المخاطر وقياس العقود المنقلة بالأعباء وقياس معدل الخصم وهامش الخدمة التعاقدية.</p> <p>بناءً على كل ما سبق، تم اعتبار قياس واكتمال مطلوبات عقود التأمين أمر تدقيق رئيسي.</p>
--	---

المعلومات الأخرى الواردة في التقرير السنوي للشركة لعام ٢٠٢٤

تتكون المعلومات الأخرى من المعلومات الواردة في التقرير السنوي للشركة لعام ٢٠٢٤ غير القوائم المالية وتقرير مدقق الحسابات. ان الإدارة هي المسؤولة عن المعلومات الأخرى. من المتوقع ان يتم تزويدنا بالتقرير السنوي للشركة لعام ٢٠٢٤ لاحقاً لتاريخ تقريرنا حول القوائم المالية. ان رأينا لا يشمل المعلومات الأخرى وأنها لا نبدي أي تأكيد حول المعلومات الأخرى.

ان مسؤوليتنا هي قراءة المعلومات الأخرى عند الحصول عليها، فيما إذا كانت المعلومات الأخرى تتعارض جوهرياً مع القوائم المالية او من معرفتنا خلال عملية تدقيق القوائم المالية.

مسؤولية الإدارة والمسؤولين المكلفين بالحوكمة عن القوائم المالية

إن الإدارة مسؤولة عن إعداد هذه القوائم المالية وعرضها بصورة عادلة وفقاً لمعايير التقارير المالية الدولية – المعايير المحاسبية (IFRS Accounting Standards) الصادرة عن مجلس معايير المحاسبة الدولية (IASB)، بالإضافة الى تحديد نظام الرقابة الداخلي الضروري لإعداد قوائم مالية خالية من الأخطاء الجوهرية سواء الناتجة عن احتيال أو عن غلط.

كما أن الإدارة مسؤولة عن تقييم قدرة الشركة على الاستمرار كمنشأة مستمرة والإفصاح عن الأمور المتعلقة بمبدأ الاستمرارية بما في ذلك استخدام مبدأ الاستمرارية في المحاسبة عند إعداد القوائم المالية، إلا إذا كان في نية الإدارة تصفية الشركة أو إيقاف عملياتها أو عدم وجود أي بديل واقعي آخر سوى القيام بذلك.

إن المكلفين بالحوكمة مسؤولون عن الاشراف على عملية إعداد التقارير المالية للشركة.

مسؤولية مدقق الحسابات عن تدقيق القوائم المالية

إن أهدافنا تتمثل بالحصول على تأكيد معقول بأن القوائم المالية ككل خالية من الأخطاء الجوهرية سواء الناتجة عن احتيال أو عن غلط وإصدار تقرير التدقيق الذي يتضمن رأينا. ان التأكيد المعقول هو تأكيد عالي المستوى ولكنه ليس ضماناً أن التدقيق الذي يجري وفقاً للمعايير الدولية للتدقيق سيكشف دائماً خطأ جوهرياً عند وجوده. إن الأخطاء قد تحدث نتيجة لاحتيال أو غلط ويتم اعتبارها جوهرياً، إذا كانت منفردة أو مجتمعة يمكن ان يكون لها تأثير على القرارات الاقتصادية المتخذة من قبل مستخدمي هذه القوائم المالية.

إننا نقوم بممارسة الاجتهاد المهني والمحافظة على الشك المهني كجزء من التدقيق وفقاً للمعايير الدولية للتدقيق، و كذلك نقوم بما يلي:

- تحديد وتقييم مخاطر الأخطاء الجوهرية في القوائم المالية، سواء الناتجة عن احتيال أو غلط، وتصميم وتنفيذ إجراءات تدقيق تستجيب لهذه المخاطر والحصول على أدلة تدقيق كافية وملائمة توفر أساساً لإبداء الرأي. إن خطر عدم اكتشاف خطأ جوهري ناتج عن احتيال يعد أكبر من ذلك الناتج عن غلط، لما قد يتضمنه الاحتيال من تواطؤ أو تزوير أو حذف متعمد أو تأكيدات غير صحيحة أو تجاوز لنظام الرقابة الداخلي.

- الحصول على فهم لنظام الرقابة الداخلي المتعلق بالتدقيق وذلك لتصميم إجراءات تدقيق ملائمة للظروف وليس بهدف ابداء رأي حول مدى فعالية نظام الرقابة الداخلي للشركة.
 - تقييم ملاءمة السياسات المحاسبية المطبقة ومعقولية التقديرات المحاسبية و الايضاحات المتعلقة بها التي قامت بها الادارة.
 - التوصل الى نتيجة حول ملاءمة استخدام الادارة لمبدأ الاستمرارية في المحاسبة، وبناءً على أدلة التدقيق التي تم الحصول عليها، وفيما إذا كان هناك عدم تيقن جوهري مرتبط بأحداث أو ظروف قد تلقي بشكوك كبيرة حول قدرة الشركة على الاستمرار. وإذا ما توصلنا الى نتيجة بأن هناك شك جوهري، فعلى الإشارة في تقرير التدقيق إلى ايضاحات القوائم المالية ذات الصلة أو تعديل رأينا اذا كانت هذه الايضاحات غير كافية. إن استنتاجاتنا مبنية على أدلة التدقيق التي حصلنا عليها حتى تاريخ تقرير التدقيق، ومع ذلك فإن الأحداث أو الظروف المستقبلية قد تؤدي إلى عدم استمرار الشركة في اعمالها كمنشأة مستمرة.
 - تقييم العرض العام لهيكل القوائم المالية ومحتواها بما في ذلك الايضاحات حولها وفيما إذا كانت القوائم المالية تمثل المعاملات والأحداث التي تحقق العرض العادل.
- إننا نتواصل مع المسؤولين المكلفين بالحوكمة فيما يتعلق بنطاق التدقيق وتوقيتته وملاحظات التدقيق المهمة التي تتضمن أي نقاط ضعف مهمة في نظام الرقابة الداخلية التي يتم تحديدها من قبلنا خلال عملية التدقيق.
- نقوم كذلك بتزويد المسؤولين المكلفين بالحوكمة بما يفيد التزامنا بمتطلبات السلوك المهني المتعلقة بالاستقلالية والافصاح للمسؤولين المكلفين بالحوكمة عن كل العلاقات والأمور الأخرى التي تظهر على انها تؤثر على استقلاليتنا، وحيثما كان ملانما الإفصاح عن الإجراءات المتخذة لالغاء مخاطر الاستقلالية والإجراءات المعززة المطبقة.
- من تلك الأمور التي يتم التواصل بها مع المسؤولين المكلفين بالحوكمة، نقوم بتحديد الأمور الأكثر أهمية على تدقيق القوائم المالية للفترة الحالية والتي تمثل أمور التدقيق الهامة. اننا نقدم وصف عن هذه الأمور في تقرير التدقيق الا اذا كان القانون أو التعليمات تمنع الإفصاح عن ذلك الامر، او في حالات نادرة جدا والتي بناءً عليها لا يتم الإفصاح عن ذلك الامر في تقريرنا لان العواقب السلبية المتوقعة للإفصاح قد تفوق المنفعة العامة الناتجة عنه.

تقرير حول المتطلبات القانونية

تحتفظ الشركة بقيود وسجلات محاسبية منظمة بصورة أصولية تتفق مع القوائم المالية ونوصي بالمصادقة عليها.

ارنست ويونغ/ الأردن



ارنست ويونغ
محاسبون قانونيون
عمان - الأردن

علي حسن سمارة
ترخيص رقم ٥٠٣

عمان - المملكة الأردنية الهاشمية
٢٧ شباط ٢٠٢٥

القوائم المالية

للسنة المنتهية في
٣١ كانون الأول ٢٠٢٤



تأمين المنازل
منزلك بأمان



تَفَاعَلْ بِالْفَدِّ Embrace Tomorrow

٣١ كانون الأول	٣١ كانون الأول	إيضاحات	
٢٠٢٣	٢٠٢٤		
دينار	دينار		
الموجودات			
الاستثمارات			
١٥,٩٠٢,٢٠١	١٨,١٥٤,٣٢٥	٣	ودائع لدى البنوك
٤٤٨,٤٦٨	٤٤٠,٩٢٣	٤	موجودات مالية بالقيمة العادلة من خلال قائمة الدخل الشامل الآخر
١,٧١٢,٥٨٢	١,٦٩٠,٢٩٦	٥	موجودات مالية بالقيمة العادلة من خلال قائمة الدخل
٢,٥٤٤,٩٤٤	٢,٧٥٢,٣٣٢	٦	موجودات مالية بالكلفة المطفأة
٢,٦٢٣,٨٠٣	٢,٦٢٣,٨٠٣	٧	استثمارات عقارية
١٥٧,٧٢٠	١٢٢,١٩٩	١١	حق استخدام الموجودات
٢٣,٣٨٩,٧١٨	٢٥,٧٨٣,٨٧٨		مجموع الاستثمارات
١,٦١٦,٤٨٦	١,٣٤٦,٧٦٣	٨	نقد في الصندوق وأرصدة لدى البنوك
٤٣٠,٥٧٨	١٩٨,٥٥٤	٩	موجودات عقود التأمين
٣,٨٠٠,٢٥٥	٢,٧٩٠,٣٢٣	٩	موجودات عقود إعادة التأمين
٦٢٩,٤٢٨	٨٥٩,٤٣١	١٠/ب	موجودات ضريبية مؤجلة
٢,٦٣٢,٨٠٣	٢,٦٢٨,٣٤٦	١٢	ممتلكات ومعدات
١١٩,٨٩٦	٥٥,٨٩٢	١٣	موجودات غير ملموسة
٨٥٤,١٧٦	١,٤٥٨,٣٧٠	١٤	موجودات أخرى
٣٣,٤٧٣,٣٤٠	٣٥,١٢١,٥٥٧		مجموع الموجودات
المطلوبات وحقوق الملكية			
المطلوبات -			
مطلوبات عقود التأمين -			
٢٠,٧١٧,٢٣٧	٢٣,٢٧٤,١٣٩	٩	مطلوبات عقود التأمين
٢٠,٧١٧,٢٣٧	٢٣,٢٧٤,١٣٩		مجموع مطلوبات عقود التأمين
١٠٢,٤٦٧	٧٩,٠٥٧	١٥	التزامات عقود إيجار
-	١٠٦,٨٢٠	٩	مطلوبات عقود إعادة التأمين
١٣,٣١١	١٧,٧٤٨		مخصص تعويض نهاية الخدمة
١٦٩,٨٤٩	٦٨,٣٢٥	١٠/أ	مخصص ضريبة الدخل
٢٢,٥٠٨	٢٢,٧٦٩	١٠/د	مخصص ضريبة المساهمة الوطنية
١,٠٦١,٥٠٦	١,٣٤٠,٥٠٥	١٦	مطلوبات أخرى
١,٣٦٩,٦٤١	١,٦٣٥,٢٢٤		مجموع المطلوبات الأخرى
٢٢,٠٨٦,٨٧٨	٢٤,٩٠٩,٣٦٣		مجموع المطلوبات
حقوق الملكية -			
٨,٠٠٠,٠٠٠	٨,٧٢٠,٠٠٠	١٧	رأس المال المصرح به والمدفوع
١,٨٨٧,٩٢٧	١,٨٨٧,٩٢٧	١٨	احتياطي إجباري
١٥,٩٤٨	١٥,٩٤٨	١٨	احتياطي اختياري
(١٢٤,٦٩٣)	(١٣٢,٢٣٨)	١٩	إحتياطي القيمة العادلة
١,٦٠٧,٢٨٠	(٢٧٩,٤٤٣)	٢٠	(خسائر متراكمة) أرباح مدورة
١١,٣٨٦,٤٦٢	١٠,٢١٢,١٩٤		صافي حقوق الملكية
٣٣,٤٧٣,٣٤٠	٣٥,١٢١,٥٥٧		مجموع المطلوبات وحقوق الملكية

تعتبر الإيضاحات المرفقة من رقم ١ الى رقم ٤٩ جزءاً من هذه القوائم المالية وتقرأ معها

٣١ كانون الأول	٣١ كانون الأول	إيضاحات	
٢٠٢٣	٢٠٢٤		
دينار	دينار		
الإيرادات -			
٢٦,٦٠٥,٤٤٩	٢٩,٨٧٩,٤٩٧	٢١	إيرادات عقود التأمين
(٢١,٦٤٣,٩١٧)	(٢٧,٤٤٤,٩٠٤)	٢٢	ينزل: مصروفات عقود التأمين
٤,٩٦١,٥٣٢	٢,٤٣٤,٥٩٣		نتائج أعمال عقود التأمين
(٧,٠٧٠,٨٠٧)	(٧,٨٩٠,٩٣٢)	٢٤	مصروفات عقود إعادة التأمين
٢,٧٧٨,٢٦٠	٣,٣١٦,٣٢٧	٢٣	إيرادات عقود إعادة التأمين
(٤,٢٩٢,٥٤٧)	(٤,٥٧٤,٦٠٥)		نتائج أعمال عقود إعادة التأمين
٦٦٨,٩٨٥	(٢,١٤٠,٠١٢)		صافي نتائج أعمال عقود التأمين وإعادة التأمين
(٤٥٦,٢٥٨)	(١١٨,٥٠٣)	٢٥	مصاريف التمويل - عقود التأمين
(٥,٠٨٧)	٨,١٤٠	٢٦	إيرادات (مصاريف) التمويل - عقود إعادة التأمين
(٤٦١,٣٤٥)	(١١٠,٣٦٣)		صافي نتائج تمويل أعمال التأمين وإعادة التأمين
٢٠٧,٦٤٠	(٢,٢٥٠,٣٧٥)		صافي نتائج أعمال وتمويل عقود التأمين وإعادة التأمين
١,٠٩٨,١٧٤	١,٣٠٨,٣١٤	٢٧	فوائد دائنة
١٤٤,٤٢٤	٦٧,٧٩١	٢٨	صافي أرباح الموجودات المالية والاستثمار
٩١,٤٠٩	٦,٨٩٩		إيرادات أخرى
١,٥٤١,٦٤٧	(٨٦٧,٣٧١)		مجموع (المصاريف) الإيرادات
٣٩٠,٨٩٨	٤٢٤,٦٢٢	٢٩	مصاريف إدارية وعمومية
١٠٠,٠٠٠	-	٩	مخصص خسائر ائتمانية متوقعة
٨٨,٧٨٤	٨٠,١٢٥	٣٠	مصاريف أخرى
٥٧٩,٦٨٢	٥٠٤,٧٤٧		إجمالي المصروفات
٩٦١,٩٦٥	(١,٣٧٢,١١٨)		(خسارة) ربح السنة قبل ضريبة الدخل
(٩٧,٩١١)	٢٠٥,٣٩٥	١٠/أ	وفر (مصروف) ضريبة الدخل
٨٦٤,٠٥٤	(١,١٦٦,٧٢٣)		(خسارة) ربح السنة
فلس/ دينار	فلس/ دينار	٣١	الحصة الأساسية والمخفضة للسهم من (خسارة) ربح السنة
٠.٠٩٩	(٠.١٥٧)		

تعتبر الإيضاحات المرفقة من رقم ١ الى رقم ٤٩ جزءاً من هذه القوائم المالية وتقرأ معها

للسنة المنتهية في ٣١ كانون الأول		
٢٠٢٣	٢٠٢٤	
دينار	دينار	

٨٦٤,٠٥٤	(١,١٦٦,٧٢٣)	الربح للسنة
---------	-------------	-------------

		يضاف: بنود الدخل الشامل الأخرى بعد الضريبة التي لن يتم إعادة تصنيفها إلى قائمة الدخل في الفترات اللاحقة
(٨,٣٥٧)	(٧,٥٤٥)	التغير في القيمة العادلة للموجودات المالية من خلال الدخل الشامل الآخر
٨٥٥,٦٩٧	(١,١٧٤,٢٦٨)	مجموع الدخل الشامل للسنة

تعتبر الإيضاحات المرفقة من رقم ١ الى رقم ٤٩ جزءاً من هذه القوائم المالية وتقرأ معها

قائمة التغيرات في حقوق الملكية

للسنة المنتهية في ٣١ كانون الأول ٢٠٢٤	رأس المال المصرح به والمدفوع	احتياطي اجباري	احتياطي اختياري	احتياطي القيمة العادلة	(خسائر متراكمة) أرباح مدورة *	صافي حقوق الملكية
دينار	دينار	دينار	دينار	دينار	دينار	دينار
الرصيد كما في أول كانون الثاني ٢٠٢٤	٨,٠٠٠,٠٠٠	١,٨٨٧,٩٢٧	١٥,٩٤٨	(١٢٤,٦٩٣)	١,٦٠٧,٢٨٠	١١,٣٨٦,٤٦٢
مجموع الدخل الشامل للسنة	-	-	-	(٧,٥٤٥)	(١,١٦٦,٧٢٣)	(١,١٧٤,٢٦٨)
زيادة رأس المال (إيضاح IV)	٧٢٠,٠٠٠	-	-	-	(٧٢٠,٠٠٠)	-
الرصيد كما في ٣١ كانون الأول ٢٠٢٤	٨,٧٢٠,٠٠٠	١,٨٨٧,٩٢٧	١٥,٩٤٨	(١٣٢,٢٣٨)	(٢٧٩,٤٤٣)	١٠,٢١٢,١٩٤

٢٠٢٣	رأس المال المصرح به والمدفوع	احتياطي اجباري	احتياطي اختياري	احتياطي القيمة العادلة	(خسائر متراكمة) أرباح مدورة *	صافي حقوق الملكية
دينار	دينار	دينار	دينار	دينار	دينار	دينار
الرصيد كما في أول كانون الثاني ٢٠٢٣	٨,٠٠٠,٠٠٠	١,٧٩١,٧٣٠	١٥,٩٤٨	(١١٦,٣٣٦)	١,٤٧٩,٤٢٣	١١,١٧٠,٧٦٥
مجموع الدخل الشامل للسنة	-	-	-	(٨,٣٥٧)	٨٦٤,٠٥٤	٨٥٥,٦٩٧
المحول الى الاحتياطي الإجباري	-	٩٦,١٩٧	-	-	(٩٦,١٩٧)	-
أرباح موزعة (إيضاح ٣٩)	-	-	-	-	(٦٤٠,٠٠٠)	(٦٤٠,٠٠٠)
الرصيد كما في ٣١ كانون الأول ٢٠٢٣	٨,٠٠٠,٠٠٠	١,٨٨٧,٩٢٧	١٥,٩٤٨	(١٢٤,٦٩٣)	١,٦٠٧,٢٨٠	١١,٣٨٦,٤٦٢

* تشمل (الخسائر المتراكمة) الأرباح المدورة مبلغ ٨٥٩,٤٣١ دينار كما في ٣١ كانون الأول ٢٠٢٤ مقابل ٦٢٩,٤٢٨ دينار كما في ٣١ كانون الأول ٢٠٢٣ تمثل موجودات ضريبية مؤجلة يحظر التصرف بها بموجب تعليمات هيئة الأوراق المالية، كما لا يمكن التصرف بمبلغ ١٣٢,٢٣٨ دينار كما في ٣١ كانون الأول ٢٠٢٤ مقابل ١٢٤,٦٩٣ دينار كما في ٣١ كانون الأول ٢٠٢٣ من (الخسائر المتراكمة) الأرباح المدورة مقابل القيمة السالبة لاحتياطي القيمة العادلة، كما لا يمكن التصرف بمبلغ ٣١٤,٦٣٤ دينار كما في ٣١ كانون الأول ٢٠٢٤ والذي يمثل الأرباح الغير متحققة للموجودات المالية بالقيمة العادلة من خلال قائمة الدخل مقابل ٣٣٢,٥٦٥ دينار كما في ٣١ كانون الأول ٢٠٢٣.

تعتبر الإيضاحات المرفقة من رقم ١ الى رقم ٤٩ جزءاً من هذه القوائم المالية وتقرأ معها

قائمة التدفقات النقدية

للسنة المنتهية في ٣١ كانون الأول		إيضاحات	
٢٠٢٣	٢٠٢٤		
دينار	دينار		
التدفقات النقدية من الأنشطة التشغيلية			
٩٦١,٩٦٥	(١,٣٧٢,١١٨)		(الخسارة) الربح للسنة قبل الضريبة
تعديلات:			
٢١٥,٦٩٤	٢١١,٤٢٣	١١و١٢و١٣	استهلاكات واطفاءات
١٠٠,٠٠٠	-	٩	مخصص الخسائر الائتمانية المتوقعة
٤,٤٣٧	٤,٤٣٧		مخصص تعويض نهاية الخدمة
(١١٥,٣١٠)	١٧,٩٣١	٢٨	خسائر (أرباح) تقييم موجودات مالية بالقيمة العادلة من خلال قائمة الدخل
(٩٥٠,٢٨٤)	(١,١٣٣,٦٠٦)	٢٧	إيراد فوائد بنكية
(١٤٧,٨٩٠)	(١٧٤,٧٠٨)	٢٧	إيراد فوائد موجودات مالية بالكلفة المطفأة
(٢٩,١١٤)	(٨٥,٧٢٢)	٢٨	توزيعات أرباح موجودات مالية بالقيمة العادلة
٣,٨٥٩	٥,٥٩٠	١٥	فوائد التزامات عقود الايجار
٤٣,٣٥٧	(٢,٥٢٦,٧٧٣)		التدفقات النقدية من الأنشطة التشغيلية قبل التغير في بنود رأس المال العامل
(١٢٧,٠٣١)	٢٣٢,٠٢٤		موجودات عقود التأمين
٥٨٥,٨١٠	١,٠٠٩,٩٣٢		موجودات عقود إعادة التأمين
١,٠٧٢,٧٠٤	٢,٥٥٦,٩٠٢		مطلوبات عقود التأمين
(٤٨٠,١٢٦)	١٠٦,٨٢٠		مطلوبات عقود إعادة التأمين
٣٣٧,٠٠٥	(٥٨٨,٥٧١)		موجودات أخرى
٧٤,٤٢٤	٢٧٨,٩٩٩		مطلوبات أخرى
١,٥٠٦,١٤٣	١,٠٦٩,٣٣٣		التدفقات النقدية من الأنشطة التشغيلية قبل الضريبة المدفوعة
(١٨٠,٣١٥)	(١٢٢,٠٣١)	أ / ١٠	ضريبة الدخل المدفوعة
(٩,٩٦٣)	(٣,٨٤٠)	د / ١٠	ضريبة مساهمة وطنية المدفوعة
١,٣١٥,٨٦٥	٩٤٣,٤٦٢		صافي التدفقات النقدية من الأنشطة التشغيلية
التدفقات النقدية من الأنشطة الاستثمارية			
(١,١٩٤,٨١٦)	(٥٩٣,٥٩٣)		ودائع لدى البنوك تستحق بعد ثلاثة شهور
٦٧٩,٨٧٣	١,٢٩٢,٦٩١		إيراد فوائد مقبوضة
٢٩,١١٤	٨٥,٧٢٢		توزيعات أرباح موجودات مالية بالقيمة العادلة مقبوضة
(٤٣,٤٠٠)	(٧,٨١٢)		شراء موجودات مالية بالقيمة العادلة من خلال قائمة الدخل
-	١٢,١٦٧		المتحصل من بيع موجودات مالية بالقيمة العادلة من خلال الدخل
(٣٣٤,٩٥١)	(٢٠٧,٣٨٨)	١٣	موجودات مالية بالتكلفة المطفأة، بالصافي
(٣٨,٦٩٠)	-	١٢	شراء موجودات غير ملموسة
(١٠٣,١٠٤)	(١٠٧,٤٤١)		شراء ممتلكات ومعدات
(١,٠٠٥,٩٧٤)	٤٧٤,٣٤٦		صافي التدفقات النقدية من (المستخدمة في) الأنشطة الاستثمارية
التدفقات النقدية من الأنشطة التمويلية			
(٧٩,٠٠٠)	(٢٩,٠٠٠)	١٥	دفعات التزامات عقود إيجار
(٤٠٥,٦٨٤)	-		أرباح موزعة مدفوعة
(٤٨٤,٦٨٤)	(٢٩,٠٠٠)		صافي التدفقات النقدية المستخدمة في الأنشطة التمويلية
(١٧٤,٧٩٣)	١,٣٨٨,٨٠٨		صافي الزيادة (النقص) في النقد وما في حكمه
٢,٧٩١,٢٧٩	٢,٦١٦,٤٨٦		النقد وما في حكمه في بداية السنة
٢,٦١٦,٤٨٦	٤,٠٠٥,٢٩٤	٣٢	النقد وما في حكمه في نهاية السنة

تعتبر الإيضاحات المرفقة من رقم ١ الى رقم ٤٩ جزءاً من هذه القوائم المالية وتقرأ معها



التأمين السيبراني
CYBER INSURANCE



تَفَاعَلْ بِالْفَدِّ Embrace Tomorrow

إيضاحات حول القوائم المالية

١ عام

تأسست شركة دلتا للتأمين خلال العام ١٩٧٦ كشركة مساهمة عامة أردنية تحت رقم (١٠٩) برأس مال مصرح به ومدفوع ٢٠٠,٠٠٠ دينار مقسم إلى ٢٠٠,٠٠٠ سهم بقيمة اسمية دينار للسهم الواحد. هذا وقد تم زيادة رأس المال على عدة مراحل كان آخرها خلال عام ٢٠٠٨ ليصبح رأس مال الشركة المصرح به والمدفوع ٨,٠٠٠,٠٠٠ سهماً بقيمة اسمية دينار للسهم الواحد، قامت الشركة بزيادة رأس المال المصرح به للشركة خلال عام ٢٠٢٤ ليصبح رأس المال المصرح به والمدفوع ٨,٧٢٠,٠٠٠ دينار مقسم إلى ٨,٧٢٠,٠٠٠ سهم بقيمة اسمية دينار للسهم الواحد

من أهم غايات الشركة تقديم كافة أعمال التأمين لتشمل التأمين على الحياة والتأمينات العامة ومن ضمنها تأمين المركبات، التأمين البحري والنقل، تأمين الحريق والأضرار الأخرى، تأمين المسؤولية، التأمين الطبي، تأمين الائتمان وتأمين الفروع الأخرى.

إن عنوان الشركة هو جبل عمان، الدوار الثالث، صندوق البريد ٣٠٥٥ عمان ١١١٨١ – الأردن.

تم إقرار القوائم المالية من قبل مجلس الإدارة الشركة في اجتماعه المنعقد بتاريخ ٢٦ شباط ٢٠٢٥ وهي خاضعة لموافقة الهيئة العامة للمساهمين والبنك المركزي الأردني.

٢ أسس الأعداد والسياسات المحاسبية

(١-٢) أسس إعداد القوائم المالية

تم إعداد القوائم المالية للشركة وفقاً لمعايير التقارير المالية الدولية الصادرة عن مجلس معايير المحاسبة الدولية والتفسيرات الصادرة عن لجنة تفسيرات التقارير المالية الدولية المنبثقة عن مجلس معايير المحاسبة الدولية. تم إعداد القوائم المالية وفقاً لمبدأ الكلفة التاريخية باستثناء الموجودات المالية بالقيمة العادلة من خلال قائمة الدخل وقائمة الدخل الشامل الآخر التي تظهر بالقيمة العادلة بتاريخ القوائم المالية. إن الدينار الأردني هو عملة إظهار القوائم المالية والذي يمثل العملة الرئيسية للشركة.

(٢-٢) التغييرات في السياسات المحاسبية

إن السياسات المحاسبية المتبعة في إعداد القوائم المالية متفقة مع تلك التي اتبعت في إعداد القوائم المالية للسنة المنتهية في ٣١ كانون الأول ٢٠٢٣، باستثناء أن الشركة قامت بتطبيق التعديلات التالية اعتباراً من ١ كانون الثاني ٢٠٢٤:

تعديلات على المعيار الدولي لإعداد التقارير المالية رقم (١٦): مسؤولية الإيجار في البيع وإعادة التأجير

تحدد التعديلات على المعيار الدولي لإعداد التقارير المالية رقم (١٦) المتطلبات التي يستخدمها البائع والمستأجر في قياس مسؤولية الإيجار الناشئة عن معاملة البيع وإعادة التأجير، لضمان عدم اعتراف البائع والمستأجر بأي مبلغ من الربح أو الخسارة يتعلق بحق الاستخدام الذي يحتفظ به. لم يكن لهذه التعديلات أثر جوهري على القوائم المالية للشركة.

تعديلات على معيار المحاسبة الدولي رقم (١): تصنيف المطلوبات المتداولة مقابل غير المتداولة

تحدد التعديلات على معيار المحاسبة الدولي رقم (١) متطلبات تصنيف المطلوبات المتداولة مقابل غير المتداولة. توضح هذه التعديلات:

- تعريف "الحق لتأجيل التسوية"،
- الحق لتأجيل التسوية يجب أن يكون موجود في نهاية الفترة المالية،
- أن التصنيف لا يتأثر باحتمالية المنشأة ممارسة حقها في التأجيل،
- وفي حال كانت المشتقات المتضمنة في المطلوبات القابلة للتحويل في حد ذاتها أداة حقوق ملكية عند لا تؤثر شروط المطلوبات على تصنيفها.

بالإضافة إلى ذلك، تم إدخال شرط الإفصاح الإجمالي عندما يتم تصنيف التزام ناشئ عن اتفاقية قرض على أنه غير متداول وحق الكيان في تأجيل التسوية مشروط على الامتثال للتعهدات المستقبلية في غضون اثني عشر شهراً. لم يكن لهذه التعديلات أثر جوهري على القوائم المالية للشركة.

ترتيبات تمويل الموردين - تعديلات على معيار المحاسبة الدولي (٧) والمعيار الدولي لإعداد التقارير المالية رقم (٧)

أصدر مجلس معايير المحاسبة الدولية في أيار ٢٠٢٣ تعديلات على معيار المحاسبة الدولي رقم «بيان التدفقات النقدية (٧)» والمعيار الدولي لإعداد التقارير المالية رقم (٧) «الأدوات المالية»:

حيث وضحت هذه التعديلات خصائص ترتيبات تمويل الموردين والافصاحات الإضافية المطلوبة عن هذه الترتيبات. إن الغرض من متطلبات الإفصاح الواردة في هذه التعديلات هو مساعدة مستخدمي القوائم المالية على فهم آثار ترتيبات تمويل الموردين على التزامات المنشأة وتدفقاتها النقدية وتعرضها لمخاطر السيولة. توضح قواعد التحول أن المؤسسة غير ملزمة بتقديم إيضاحات في الفترات المرحلية من السنة الأولى لتطبيق التعديلات. لم يكن لهذه التعديلات أثر جوهري على القوائم المالية للشركة.

(٣-٢) المعلومات المتعلقة بالسياسات المحاسبية الجوهرية

فيما يلي أهم المعلومات المتعلقة بالسياسات المحاسبية الجوهرية:

معلومات القطاعات

قطاع الأعمال يمثل مجموعة من الموجودات والعمليات التي تشترك معا في تقديم منتجات أو خدمات خاضعة لمخاطر وعوائد تختلف عن تلك المتعلقة بقطاعات أعمال أخرى والتي يتم قياسها وفقاً للتقارير التي تم استعمالها من قبل المدير التنفيذي وصانع القرار الرئيسي لدى الشركة.

القطاع الجغرافي يرتبط في تقديم منتجات أو خدمات في بيئة اقتصادية محددة خاضعة لمخاطر وعوائد تختلف عن تلك المتعلقة بقطاعات عمل في بيئات اقتصادية مختلفة.

تاريخ الإقرار بالموجودات المالية

يتم الاعتراف بشراء وبيع الموجودات المالية في تاريخ المتاجرة (تاريخ التزام الشركة ببيع أو شراء الموجودات المالية).

معياري التقارير المالية الدولي رقم ١٧

تعريف عقد التأمين

العقد الذي بموجبه تقبل شركة التأمين مخاطر تأمينية جوهرية من المؤمن له، والموافقة على تعويض المؤمن له في حال حدوث حدث مستقبلي معين وغير مؤكد (محل التأمين) بحيث يؤثر بشكل سلبي على المؤمن له، حيث يتم الاعتراف بعقد التأمين حسب الأجل التالية أيهما أسبق:

- بداية فترة التغطية الخاصة بالعقد.
- تاريخ استحقاق أول قسط للعقد.
- تاريخ اعتبار عقد التأمين عقد متوقع خسارته.

أما بالنسبة لعقود التأمين التي تحتوي على ميزة المشاركة المباشرة والتي لها خصائص اقتصادية مماثلة لعقد التأمين (مدة التغطية طويلة، الأقساط متكررة ومبلغ أو توقيت العائد وفقاً لتقدير المصدر) ومرتبطة بنفس الموجودات أو مشاركة في أداء عقود التأمين، وتتضمن العقود التي تحتوي على تلك الميزة في بداية العقد ما يلي:

- مشاركة المؤمن لهم / المستفيدين بحصة من محفظة عقود التأمين.
- احتمالية قيام الشركة بدفع للمؤمن لهم / المستفيدين حصة كبيرة من عائدات القيمة العادلة للإستثمارات المرتبطة بمجموعة عقود التأمين.
- احتمالية كبيرة لتغير المبالغ المدفوعة للمؤمن لهم / المستفيدين بتغيير القيمة العادلة للاستثمارات المرتبطة بمجموعة عقود التأمين.

أما بالنسبة للعقود التي لا تصنف كعقد تأمين فهي على سبيل المثال ما يلي:

- عقود الاستثمار التي لها شكل قانوني مشابه لعقد التأمين إلا أنها لا تنقل مخاطر تأمين جوهرية إلى شركة التأمين وتتضمن مخاطر مالية كالمشتقات الضمنية أو التغير في القيمة العادلة لأداة مالية، أو التغير بأسعار الفوائد، أو التغير بأسعار صرف العملات، أو التصنيف الائتماني، بحيث يتم تصنيفها كعقود استثمار وفقاً لمعيار التقارير المالية الدولي رقم (٩).
- عقود الاستثمار التي تحتوي على ميزة المشاركة الاختيارية، وهي عقود استثمار ذات شكل قانوني مشابه لعقد التأمين إلا أنها لا تنقل مخاطر تأمين جوهرية إلى المصدر ولا تستوفي تعريف عقد التأمين ولكن يتم تصنيفها وفقاً لمعيار التقارير المالية الدولي رقم (١٧).
- التأمين الذاتي (أي الإبقاء على المخاطر التي كان من الممكن تغطيتها بعقد التأمين داخل الشركة أي أنه لا يوجد طرفاً آخر بالعقد) كقيام الشركة بإصدار عقد تأمين باسم الشركة أو شركة تابعة أو شركة زميلة لها، يتم تصنيفها وفقاً لمعيار التقارير المالية الدولي رقم (١٥).

مطلوبات عقود التأمين

يتم الاعتراف بمطلوبات عقود التأمين عندما يكون على الشركة التزامات في تاريخ القوائم المالية ناشئة عن أحداث سابقة متعلقة بعقود التأمين، وإن تسديد الالتزامات محتمل ويمكن قياس قيمتها بشكل يعتمد عليه.

تمثل المبالغ المعترف بها كمطلوبات عقود التأمين أفضل تقدير للمبالغ المطلوبة لتسوية الالتزام كما في تاريخ القوائم المالية، مع الأخذ بعين الاعتبار المخاطر وعدم التيقن المرتبطة بمطلوبات عقود التأمين. عندما يتم تحديد قيمة المطلوبات على أساس التدفقات النقدية المقدرة لتسوية الالتزام الحالي، فإن القيمة الدفترية لها تمثل القيمة الحالية لهذه التدفقات النقدية.

عندما يكون من المتوقع أن يتم استرداد بعض أو كافة المنافع الاقتصادية المطلوبة من أطراف أخرى لتسوية المطلوبات، يتم الاعتراف بالذمة المدينة ضمن الموجودات إذا كان استلام التعويضات فعلياً مؤكداً ويمكن قياس قيمتها بشكل يعتمد عليه.

عقود إعادة التأمين المحتفظ بها

- هي العقود المبرمة مع معيدي التأمين لتعويض شركة التأمين عن المطالبات الناشئة عن عقود التأمين الصادرة عنها. يتم اثبات عقود إعادة التأمين المحتفظ بها:
- بداية فترة تغطية عقد إعادة التأمين أو عند الاعتراف الأولي بعقد التأمين الصادر عن الشركة إذا كان عقد إعادة التأمين متناسب مع مجموعة عقود التأمين.
 - من بداية فترة التغطية الخاصة بمجموعة عقود إعادة التأمين المحتفظ بها للحالات الأخرى.

المطلوبات مقابل التغطية المتبقية

المبلغ الذي يجب على الشركة رصده عند الاعتراف بعقود التأمين والذي يخص الفترات المالية اللاحقة نتيجة عقود تأمين سارية المفعول.

المطلوبات مقابل المطالبات المتكيدة

هو القيمة الإجمالية للتكاليف المتوقعة والمترتبة على الشركة نتيجة اخطار مغطاة بعقد التأمين والتي وقعت قبل نهاية الفترة المالية وتشمل تلك المطالبات المبلغة وغير المبلغة، وإضافة إلى المصاريف المتعلقة بها.

هامش الخدمة التعاقدية

هو الربح غير المكتسب من التغطية المتبقية والمتوقع أن تكون مربحة، والذي يتم اثباته بالتزامن مع تقديم خدمات عقود التأمين.

الاعتراف الأولي لعقود التأمين / نموذج القياس العام

- يتم قياس مجموعة عقود التأمين عند الاعتراف الأولي وفقاً لما يلي:
- التدفقات النقدية للوفاء بالتزامات الناشئة عن العقود والتي تشمل:
 - تقديرات التدفقات النقدية المستقبلية.
 - تعديلات القيمة الزمنية للنقود والمخاطر المالية المرتبطة بالتدفقات النقدية المستقبلية وذلك بعدم تضمين تلك المخاطر المالية في تقديرات التدفقات النقدية المستقبلية.
 - تعديلات المخاطر غير المالية.
 ٢. هامش الخدمة التعاقدية.

القياس اللاحق لعقود التأمين / نموذج القياس العام

- تقوم الشركة بإثبات القيمة الدفترية لأي من مجموعات عقود التأمين في نهاية كل فترة ويكون مجموع ما يلي:
- المطلوبات مقابل التغطية المتبقية والذي يشمل صافي قيمة التدفقات النقدية الداخلة والخارجة بعد تطبيق معدل الخصم عليها مضافاً إليها تعديلات المخاطر غير المالية وهامش الخدمة التعاقدية.
 ٢. المطلوبات مقابل المطالبات المتكيدة، والذي يحسب وفق أفضل تقدير للتدفقات النقدية المستقبلية لسداد المطالبات مضافاً إليها تعديلات المخاطر غير المالية، مع مراعاة تطبيق معدل الخصم على المطالبات المتوقع سدادها بعد أكثر من سنة.

الاعتراف الأولي لعقود التأمين / منهج تخصيص الأقساط

- يتم قياس مجموعة عقود التأمين عند الاعتراف الأولي وفقاً لما يلي:
- أقساط التأمين المستلمة عند الاعتراف الأولي.
 - مطروحاً منها أي تكاليف مدفوعة للاستحواذ على عقود التأمين في ذلك التاريخ.
 - مضافاً إليها أو مطروحاً منها أي مبلغ ناشئ عن التدفقات النقدية الخاصة بتكاليف الاستحواذ على عقود التأمين.

القياس اللاحق / منهج تخصيص الأقساط

- تقوم الشركة في نهاية كل فترة لاحقة بإثبات القيمة الدفترية للالتزام مع مراعاة التعديلات التالية على رصيد الالتزام:
- إضافة أقساط التأمين المستلمة للفترة.
- طرح التدفقات النقدية للاستحواذ على عقود التأمين.
- إضافة أي مبالغ تتعلق بإطفاء التدفقات النقدية للاستحواذ على عقود التأمين المثبتة كمصروف.
- إضافة التعديلات الطارئة على مكون التمويل.
- طرح المبلغ المثبت على أنه إيرادات تأمين للتغطية المقدمة في تلك الفترة.
- طرح أي مكون استثمار مدفوع أو محول للمطلوبات المتعلقة بالمطالبات المتكيدة.
- ٢- المطلوبات مقابل المطالبات المتكيدة، والذي يحسب وفق أفضل تقدير للتدفقات النقدية المستقبلية لسداد المطالبات مضافاً إليها تعديلات المخاطر غير المالية، مع مراعاة تطبيق معدل الخصم على المطالبات.

تعديل عقود التأمين

تقوم الشركة بالتعديل على عقود التأمين من خلال معالجة التغيرات المتوقعة على التدفقات النقدية المستقبلية نتيجة لتغيرات في التقديرات الخاصة بالتدفقات النقدية للوفاء بالعقود ما لم ينطبق عليها شروط إلغاء الاعتراف بعقود التأمين.

إلغاء الاعتراف بعقود التأمين

تقوم الشركة بإلغاء الاعتراف بعقود التأمين في الحالات التالية:

- انتهاء العقد (انقضاء الالتزام المحدد في عقد التأمين أو الوفاء به أو إلغائه)
- في حالة تعديل عقد التأمين ولم يستوف هذا التعديل شروط التعديل حسب متطلبات المعيار، فتقوم الشركة بإلغاء العقد والاعتراف بعقد جديد.

عقود التأمين المتوقع خسارتها

تقوم الشركة بالاعتراف بعقود التأمين على أنها عقود متوقع خسارتها إذا كان العقد من المتوقع خسارته في تاريخ الإثبات الأولي ويتم قياس مكون الخسارة بمقارنة التدفقات النقدية المتوقعة للوفاء بمطلوبات العقد أو مجموعة العقود مع التدفقات النقدية المتحصلة من هذا العقد أو مجموعة العقود. وعلى أن تقوم الشركة بالإفصاح عن مكون الخسارة في حال كانت قيمة هامش الخدمة التعاقدية تساوي صفر (ينطبق فقط على نموذج القياس العام ومنهج التكلفة المتغيرة).

ملخص مناهج القياس

١. تقوم الشركة بتصنيف عقود التأمين وعقود إعادة التأمين وفقاً لما يلي:

عقود إعادة التأمين		عقود التأمين	
نوع المنتج	منهج القياس	نوع المنتج	منهج القياس
المركبات	منهج تخصيص الأقساط	المركبات	منهج تخصيص الأقساط
البحري والنقل	منهج تخصيص الأقساط	البحري والنقل	منهج تخصيص الأقساط
الحريق والأضرار الأخرى للممتلكات	منهج تخصيص الأقساط	الحريق والأضرار الأخرى للممتلكات	منهج تخصيص الأقساط
المسؤولية	منهج تخصيص الأقساط	المسؤولية	منهج تخصيص الأقساط
الطبي	منهج تخصيص الأقساط	الطبي	منهج تخصيص الأقساط
الحياة - جماعي	منهج تخصيص الأقساط	الحياة - جماعي	منهج تخصيص الأقساط
الحياة - فردي	المنهج العام	الحياة - فردي	المنهج العام
تأمينات أخرى	منهج تخصيص الأقساط	تأمينات أخرى	منهج تخصيص الأقساط

مستوى التجميع

يتطلب معيار التقارير المالية الدولي ١٧ من الشركة تحديد مستوى التجميع لتطبيق متطلباته. يتم تفصيل محافظ عقود التأمين إلى مجموعات حسب سنة الإكتتاب بحيث تقوم بتجميع محافظ عقود التأمين ذات المخاطر المتشابهة والمدارة معاً. يتم تحديد مستوى التجميع بالنسبة للشركة أولاً عن طريق تقسيم الأعمال المكتتبة إلى محافظ. وتتألف المحافظ من مجموعات من العقود ذات المخاطر المماثلة التي تدار معاً. واعتمدت الشركة على طريقة التطبيق الكامل بأثر رجعي للانتقال إلى معيار التقارير المالية الدولي ١٧ بموجب طريقة توزيع الأقساط. وتنقسم المحافظ بشكل أكبر حسب سنة الإصدار والربحية لأغراض الاعتراف والقياس. ومن ثم، تنقسم محافظ العقود خلال كل سنة من سنوات الإصدار إلى ثلاث مجموعات، على النحو التالي:

- أي عقود مثقلة بالاعباء عند الاعتراف المبدئي.
- أي عقود، عند الاعتراف الأولي، لا تنطوي على احتمالية جوهرية بأن تصبح مثقلة بالاعباء في وقت لاحق؛
- أي عقود متبقية في المحفظة.

مستوى الربحية

يتم تصنيف مجموعات العقود المشار إليها في المستوى السابق إلى التصنيفات المبينة أدناه، وذلك حسب صافي التدفقات النقدية المتوقعة من العقد والمنهج المحاسبي المتبع في معالجة مجموعات العقود:

- العقود التي لا توجد احتمالية أن تصبح متوقع خسارتها عند الاعتراف الأولي.
- العقود المتوقع خسارتها.
- العقود الأخرى - إن وجدت.

يتم تقييم ربحية مجموعات العقود من خلال نماذج التقييم الإكتواري التي تأخذ في الاعتبار الأعمال التجارية القائمة والجديدة. وتفترض الشركة أنه لا توجد عقود مثقلة بالاعباء في المحفظة عند الاعتراف المبدئي ما لم تبين الوقائع والظروف خلاف ذلك. وبالنسبة للعقود غير المثقلة بالاعباء، تقدر الشركة، عند الاعتراف المبدئي، أنه لا توجد إمكانية كبيرة لأن تصبح مثقلة بالاعباء في وقت لاحق من خلال تقييم احتمال حدوث تغييرات في الوقائع والظروف ذات الصلة. وتنظر الشركة في الوقائع والظروف لتحديد ما إذا كانت مجموعة من العقود مثقلة بالاعباء على أساس ما يلي:

- معلومات التسعير
- المعلومات التاريخية

- نتائج عقود مماثلة اعترفت بها
- العوامل البيئية، مثل التغيير في الخبرة بالسوق أو الأنظمة

الاعتراف

تعترف الشركة بمجموعات عقود التأمين التي تصدرها في التواريخ التالية، أيهم أقرب:

- بداية فترة تغطية مجموعة العقود
- تاريخ استحقاق الدفعة الأولى من حامل وثيقة التأمين في المجموعة أو تاريخ استلام الدفعة الأولى إذا لم يكن هناك تاريخ استحقاق.
- بالنسبة لمجموعة العقود المثقلة بالأعباء، إذا كانت الحقائق والظروف تشير إلى أن المجموعة مثقلة بالأعباء.

تعترف الشركة بمجموعة عقود إعادة التأمين التي أبرمتها في أي من التاريخين أيهما أقرب:

- بداية فترة تغطية مجموعة عقود إعادة التأمين المحتفظ بها. (ومع ذلك، تؤخر الشركة الاعتراف بمجموعة عقود إعادة التأمين المحتفظ بها والتي توفر تغطية متناسبة حتى تاريخ الاعتراف مبدئياً بأي عقد تأمين أساسي، إذا كان ذلك التاريخ متأخراً عن بداية فترة تغطية مجموعة عقود إعادة التأمين المحتفظ بها.
- التاريخ الذي تعترف فيه الشركة بمجموعة مثقلة بالأعباء من عقود التأمين الأساسية إذا أبرمت الشركة عقد إعادة التأمين ذي الصلة المبرم في إطار مجموعة عقود إعادة التأمين المبرمة في ذلك التاريخ أو قبله.
- تضيف الشركة عقود جديدة إلى المجموعة في فترة المعلومات المالية التي يستوفي فيها ذلك العقد أحد المعايير المبينة أعلاه.

عقود التأمين - التعديل والإلغاء

تقوم الشركة بإلغاء الاعتراف بعقود التأمين عند:

- إسقاط الحقوق والالتزامات المرتبطة بالعقد (أي، الوفاء بها أو إلغاؤها أو انتهائها) أو
- يتم تعديل العقد بحيث ينتج عن هذا التعديل تغيير في نموذج القياس أو في المعيار المطبق لقياس أحد عناصر العقد، أو تغيير جوهري في الحدود المنصوص عليها في العقد أو اشتراط إدراج العقد المعدل ضمن مجموعة مختلفة أخرى. وفي هذه الحالات، تقوم الشركة بإلغاء الاعتراف بالعقد المبدئي وتقوم بالاعتراف بالعقد المعدل كعقد جديد.

عندما لا يتم التعامل مع التعديل على أنه إلغاء اعتراف، تقوم الشركة بتسجيل المبالغ المدفوعة أو المستلمة لتعديل العقد نظراً كتعديل للالتزام ذي الصلة عن التغطية التأمينية المتبقية.

وحدة الحساب

تدير الشركة عقود التأمين الصادرة عن المنتجات ضمن قطاع التشغيل، حيث يتضمن كل منتج إنتاج عقوداً تخضع لمخاطر مماثلة. تمثل جميع عقود التأمين ضمن المنتجات محافظ من العقود، وتصنف كل محفظة أيضاً إلى مجموعات من العقود التي تصدر في غضون سنة تقويمية (مجموعات سنوية) وهي:

- العقود مثقلة بالأعباء عند الاعتراف الأولي
- العقود التي ليس لديها عند الاعتراف الأولي إمكانية كبيرة لتصبح مثقلة بالأعباء في وقت لاحق، أو
- مجموعة العقود المتبقية، وتمثل هذه المجموعات مستوى التجميع الذي يعترف به ويقاس في البداية بعقود التأمين. ولا يعاد النظر في هذه المجموعات في وقت لاحق.

بالنسبة لكل محفظة من العقود، تحدد الشركة المستوى المناسب الذي تتوفر عنده معلومات معقولة وداعمة لتقييم ما إذا كانت هذه العقود مثقلة بالأعباء عند الاعتراف الأولي وما إذا كانت العقود غير المثقلة بالأعباء لديها إمكانية كبيرة لأن تصبح مثقلة بالأعباء. يحدد هذا المستوى من الدقة مجموعات العقود. تستخدم الشركة تقديراً مهماً لتحديد مستوى الدقة الذي تمتلك فيه الشركة معلومات معقولة وقابلة للدعم تكون كافية لاستنتاج أن جميع العقود ضمن مجموعة متجانسة بما فيه الكفاية وسيتم تخصيصها لنفس المجموعة دون إجراء تقييم فردي للعقود.

بالنسبة لخطوط إنتاج مخاطر الحياة والادخار، تتوافق مجموعات العقود عادة مع مجموعات تسعير حامل الوثيقة التي قررت الشركة أن لديها مخاطر تأمين مماثلة والتي يتم تسعيرها ضمن نفس نطاقات أسعار التأمين. تراقب الشركة ربحية العقود داخل المحافظ واحتمالية حدوث تغييرات في التعرض التأميني والمالي وغيرها مما يؤدي إلى أن تصبح هذه العقود مثقلة بالأعباء على مستوى مجموعات التسعير هذه مع عدم توفر معلومات على مستوى أكثر دقة.

يتم دائماً تسعير العقود الصادرة ضمن خطوط الإنتاج المشاركة بهوامش ربحية متوقعة عالية، وبالتالي، يتم تخصيص هذه العقود لمجموعات من العقود التي ليس لديها إمكانية كبيرة لأن تصبح مثقلة بالأعباء في وقت الاعتراف الأولي.

يتم تقييم محافظ عقود إعادة التأمين المحتفظ بها لتجميعها بشكل منفصل عن محافظ عقود التأمين الصادرة. بتطبيق متطلبات التجميع على عقود إعادة التأمين المحتفظ بها، تقوم الشركة بتجميع عقود إعادة التأمين المبرمة خلال سنة تقويمية (مجموعات سنوية) في مجموعات من

- العقود التي يوجد لها ربح صاف عند الاعتراف الأولي، إن وجد ؛
- العقود التي لا توجد عند الاعتراف الأولي إمكانية كبيرة لصافي الربح الناشئ لاحقاً؛ و
- العقود المتبقية في المحفظة إن وجدت.

يتم تقييم عقود إعادة التأمين المحتفظ بها لمطالبات التجميع على أساس العقد الفردي. تتعقب الشركة معلومات الإدارة الداخلية التي تعكس التجارب التاريخية لأداء هذه العقود. تستخدم هذه المعلومات لتحديد أسعار هذه العقود بحيث تؤدي إلى عقود إعادة التأمين المحتفظ بها في مركز التكلفة الصافية دون وجود احتمال كبير لصافي الربح الناشئ لاحقاً.

الوفاء بالتدفقات النقدية ضمن حدود العقد

التدفق النقدي الحر هو التقديرات الحالية للتدفقات النقدية المستقبلية ضمن حدود العقد لمجموعة من العقود التي تتوقع الشركة تحصيلها من الأقساط ودفع المطالبات والمنافع والمصروفات، معدلة لتعكس التوقيت وعدم التأكد من تلك المبالغ. تقديرات التدفقات النقدية المستقبلية:

- (أ) تستند إلى متوسط مرجح للاحتمالية للنطاق الكامل للنتائج المحتملة.
- (ب) يتم تحديدها من وجهة نظر الشركة، بشرط أن تكون التقديرات متسقة مع أسعار السوق الملحوظة لمتغيرات السوق. و
- (ج) تعكس الظروف القائمة في تاريخ القياس.

يتم تقدير التعديل للمخاطر غير المالية بشكل منفصل عن التقديرات الأخرى. بالنسبة للعقود التي يتم قياسها بموجب منهج تخصيص الأقساط، ما لم تكن العقود مثقلة بالاعباء، فإن تعديل المخاطر الصريح للمخاطر غير المالية يتم تقديره فقط لقياس الالتزام عن التعويضات المتكبدة.

يتم تعديل تقديرات التدفقات النقدية المستقبلية باستخدام معدلات الخصم الحالية لتعكس القيمة الزمنية للنقود والمخاطر المالية المتعلقة بتلك التدفقات النقدية، إلى الحد الذي لا يتم تضمينه في تقديرات التدفقات النقدية. تعكس معدلات الخصم خصائص التدفقات النقدية الناتجة عن مجموعات عقود التأمين، بما في ذلك التوقيت والعملية والسيولة للتدفقات النقدية. إن تحديد معدل الخصم الذي يعكس خصائص التدفقات النقدية وخصائص السيولة لعقود التأمين يتطلب أحكاماً وتقديرات هامة.

لا يتم تضمين مخاطر عدم الأداء للشركة في قياس مجموعات عقود التأمين الصادرة.

عند قياس عقود إعادة التأمين المحتفظ بها، تتضمن تقديرات الاحتمالية المرجحة للقيمة الحالية للتدفقات النقدية المستقبلية خسائر الائتمان المحتملة والنزاعات الأخرى لمعيد التأمين لتعكس مخاطر عدم الأداء لمعيد التأمين.

تقوم الشركة بتقدير بعض التدفقات النقدية الحرة على مستوى المحفظة أو أعلى ثم تقوم بتخصيص هذه التقديرات لمجموعات العقود. تستخدم الشركة افتراضات متسقة لقياس تقديرات القيمة الحالية للتدفقات النقدية المستقبلية لمجموعة عقود إعادة التأمين المحتفظ بها وتلك التقديرات لمجموعات عقود التأمين.

حدود العقد

تدرج الشركة في قياس مجموعة عقود التأمين جميع التدفقات النقدية المستقبلية داخل حدود كل عقد في المجموعة. وتندرج التدفقات النقدية ضمن حدود عقد التأمين إذا كانت ناشئة عن حقوق والتزامات جوهرية قائمة خلال فترة المعلومات المالية التي يمكن للشركة فيها أن تقوم بإجبار حامل وثيقة التأمين على دفع أقساط التأمين، أو عندما يقع على عاتق الشركة التزام جوهرى بتزويد حامل وثيقة التأمين بخدمات عقود التأمين، ينتهي الالتزام الجوهرى بتقديم خدمات عقود التأمين عندما:

- تتمتع الشركة بالقدرة العملية على إعادة تقييم المخاطر التي يتعرض لها حامل وثيقة التأمين، ويمكنه نتيجة لذلك تحديد سعر أو مستوى من المزايا يعكس بشكل تام تلك المخاطر.

أو أن يتم استيفاء كلا المعيارين التاليين:

- أن يكون لدى الشركة القدرة العملية على إعادة تقييم مخاطر محفظة عقود التأمين التي تحتوي على العقد، وبالتالي يمكنه تحديد سعر أو مستوى للمزايا يعكس بشكل تام مخاطر تلك المحفظة
- ألا يأخذ تسعير أقساط التأمين حتى تاريخ إعادة تقييم المخاطر في الاعتبار المخاطر المتعلقة بالفترات التي تلي تاريخ إعادة التقييم لا يتم الاعتراف بمطلوبات أو موجودات تتعلق بأقساط أو تعويضات متوقعة خارج حدود عقد التأمين. وتتعلق هذه المبالغ بعقود التأمين المستقبلية.

تطبيق نموذج القياس

تطبق الشركة نهج تخصيص الأقساط (PAA) على جميع عقود التأمين التي تصدرها وعقود إعادة التأمين التي تحتفظ بها والتي تقل فترة تغطيتها عن سنة واحدة. بالنسبة للعقود الأخرى الصادرة والمحتفظ بها حيث تكون فترة التغطية أكثر من عام واحد، تقوم الشركة بإجراء اختبار الأهلية لنهج تخصيص أقساط التأمين لتأكيد ما إذا كان يمكن تطبيق نهج تخصيص الأقساط. مع مراعاة اجتياز اختبار الأهلية لنهج تخصيص الأقساط، طبقت الشركة نهج تخصيص الأقساط على العقود الصادرة وعقود إعادة التأمين التي اجتازت الاختبار. وفقاً للاختبار الأخير الذي تم إجراؤه، تم تطبيق نموذج القياس العام (GMM) على محفظة الحياة للأفراد.

عند قياس الالتزامات عن التغطية المتبقية (LRC)، فإن نهج تخصيص الأقساط يشبه إلى حد كبير المعالجة المحاسبية السابقة للشركة بموجب المعيار الدولي لإعداد التقارير المالية رقم ٤. ومع ذلك، عند قياس الالتزامات الخاصة بالتعويضات المتكبدة، تقوم الشركة الآن بخصم التدفقات النقدية التي من المتوقع أن تحدث بعد أكثر من عام واحد من تاريخ تكبد التعويضات وتتضمن تسوية مخاطر المطالبات غير المالية للالتزامات العاجلة للمخاطر غير المالية.

القياس الأولي - مجموعات العقود التي لا تقاس بموجب نهج تخصيص الأقساط - هامش الخدمة التعاقدية (هامش الخدمة التعاقدية)

هامش الخدمة التعاقدية هو أحد مكونات القيمة الدفترية للأصل أو الالتزام لمجموعة من عقود التأمين الصادرة التي تمثل الأرباح غير المكتسبة التي ستعترف بها الشركة لأنها توفر تغطية في المستقبل.

عند الاعتراف الأولي، فإن هامش الخدمة التعاقدية هو مبلغ لا ينتج عنه أي دخل أو نفقات (ما لم تكن مجموعة العقود مثقلة بالاعباء) ناشئة عن:

- الاعتراف الأولي بالتدفق النقدي المستقبلي؛
- إلغاء الاعتراف في تاريخ الاعتراف المبدئي بأي أصل أو التزام معترف به للتدفقات النقدية لاقتناء التأمين؛ و
- التدفقات النقدية الناشئة عن العقود في المجموعة في ذلك التاريخ.

يعني هامش الخدمة التعاقدية السلبي في تاريخ التأسيس أن مجموعة عقود التأمين الصادرة مثقلة بالاعباء. يتم إثبات الخسارة الناتجة عن عقود التأمين المثقلة بالاعباء في قائمة الدخل على الفور مع عدم الاعتراف بهامش الخدمة التعاقدية في الميزانية العمومية عند الاعتراف الأولي.

بالنسبة لمجموعات عقود إعادة التأمين المحتفظ بها، يتم الاعتراف بأي ربح أو خسارة صافية عند الاعتراف الأولي كهامش خدمة تعاقدية ما لم تكن التكلفة الصافية لشراء إعادة التأمين مرتبطة بأحداث سابقة، وفي هذه الحالة تعترف الشركة بصافي التكلفة على الفور في قائمة الدخل. بالنسبة لعقود إعادة التأمين المحتفظ بها، يمثل هامش الخدمة التعاقدية ربحاً أو خسارة مؤجلة ستعترف بها الشركة كمصاريف إعادة تأمين عند حصولها على تغطية إعادة التأمين في المستقبل.

بالنسبة لعقود التأمين المكتسبة من خلال دمج الأعمال، عند الاعتراف الأولي، فإن هامش الخدمة التعاقدية هو مبلغ لا ينتج عنه أي دخل أو نفقات ناشئة عن:

- الاعتراف الأولي بالتدفق النقدي المستقبلي؛ و
- التدفقات النقدية الناشئة عن العقود في المجموعة في ذلك التاريخ، بما في ذلك القيمة العادلة لمجموعات العقود التي تم الاستحواذ عليها في تاريخ الاستحواذ كوكيل للأقساط المستلمة.

ولم يجر تقييم أي عقود تم الحصول عليها على أنها مثقلة بالاعباء عند الاعتراف الأولي.

القياس اللاحق - مجموعات العقود التي لا تقاس بموجب نهج تخصيص الأقساط

القيمة الدفترية في نهاية كل فترة تقرير لمجموعة من عقود التأمين الصادرة هي مجموع:

- الالتزام عن التغطية المتبقية، وتشمل:
- (1) التدفق النقدي المستقبلي المتعلق بالخدمة المستقبلية المخصصة للمجموعة في ذلك التاريخ؛ و
- (2) هامش الخدمة التعاقدية للمجموعة في ذلك التاريخ؛ و

ب. الالتزام عن التعويضات المتكبدة، والتي تشمل التدفق النقدي المستقبلي المتعلق بالخدمة السابقة المخصصة للمجموعة في تاريخ التقرير.

القيمة الدفترية في نهاية كل فترة تقرير لمجموعة من عقود إعادة التأمين المحتفظ بها هي مجموع:

- أ. أما التغطية المتبقية، فتشمل:
- (1) التدفق النقدي المستقبلي المتعلق بالخدمة المستقبلية المخصصة للمجموعة في ذلك التاريخ؛ و
- (2) هامش الخدمة التعاقدية للمجموعة في ذلك التاريخ؛ و

ب. التعويضات المتكبدة، والتي تشمل التدفق النقدي المستقبلي المتعلق بالخدمة السابقة المخصصة للمجموعة في تاريخ التقرير.

التغيرات في التدفقات النقدية

يتم تحديث التدفق النقدي المستقبلي من قبل الشركة للافتراضات الحالية في نهاية كل فترة تقرير، باستخدام التقديرات الحالية لمبلغ وتوقيت وعدم التأكد من التدفقات النقدية المستقبلية ومعدلات الخصم.

تعتمد الطريقة التي يتم بها التعامل مع التغيرات في تقديرات التدفق النقدي المستقبلي على التقدير الذي يتم تحديثه:

- أ. يتم الاعتراف بالتغيرات المتعلقة بالخدمة الحالية أو السابقة في قائمة الدخل؛ و
- ب. يتم الاعتراف بالتغيرات المتعلقة بالخدمة المستقبلية عن طريق تعديل هامش الخدمة التعاقدية أو عنصر الخسارة ضمن الالتزامات عن التغطية المتبقية وفقاً للسياسة أدناه.

بالنسبة لعقود التأمين بموجب نموذج القياس العام، تتعلق التعديلات التالية بالخدمة المستقبلية وبالتالي تعديل هامش الخدمة التعاقدية:

- أ. تسويات الخبرة الناشئة عن الأقساط المستلمة في الفترة والتي تتعلق بالخدمة المستقبلية والتدفقات النقدية ذات الصلة مثل التدفقات النقدية لاقتناء التأمين والضرائب القائمة على الأقساط.
- ب. التغييرات في تقديرات القيمة الحالية للتدفقات النقدية المستقبلية في التزامات التغطية المتبقية، باستثناء تلك الموضحة في الفقرة التالية؛
- ج. الفروق بين أي عنصر استثماري يتوقع أن يصبح مستحق الدفع في الفترة وعنصر الاستثمار الفعلي الذي يصبح مستحق الدفع في الفترة؛ و
- د. التغييرات في تعديل المخاطر للمخاطر غير المالية المتعلقة بالخدمة المستقبلية.

يتم قياس التعديلات أ و ب و ج أعلاه باستخدام معدلات الخصم المقيدة كما هو موضح في قسم تراكم الفائدة على هامش الخدمة التعاقدية أدناه

التغييرات في هامش الخدمة التعاقدية

بالنسبة لعقود التأمين الصادرة، في نهاية كل فترة تقرير، يتم تعديل القيمة الدفترية لهامش الخدمة التعاقدية من قبل الشركة لتعكس تأثير التغييرات التالية:

- أ. أثر أي عقود جديدة تضاف للمجموعة.
- ب. بالنسبة للعقود المقاسة بموجب نموذج القياس العام، تتراكم الفائدة على القيمة الدفترية لهامش الخدمة التعاقدية.
- ج. يتم الاعتراف بالتغييرات في التدفق النقدي المستقبلي المتعلقة بالخدمة المستقبلية عن طريق تعديل هامش الخدمة التعاقدية. يتم الاعتراف بالتغييرات في التدفق النقدي المستقبلي في هامش الخدمة التعاقدية إلى الحد الذي يتوفر فيه هامش الخدمة التعاقدية. عندما تتجاوز الزيادة في التدفق النقدي المستقبلي القيمة الدفترية لهامش الخدمة التعاقدية، يتم تخفيض هامش الخدمة التعاقدية إلى الصفر، ويتم الاعتراف بالفائض في نفقات خدمة التأمين ويتم الاعتراف بعنصر الخسارة ضمن الالتزام بالتغطية المتبقية. عندما يكون هامش الخدمة التعاقدية صفراً، فإن التغييرات في التدفق النقدي المستقبلي تعدل عنصر الخسارة ضمن الالتزام بالتغطية المتبقية مع المراسلات مع نفقات خدمة التأمين. إن الفائض أي انخفاض في التدفق النقدي المستقبلي على كون الخسارة يقلل من عنصر الخسارة إلى الصفر ويعيد هامش الخدمة التعاقدية.
- د. تأثير أي فروق صرف العملات.
- هـ. المبلغ المعترف به كإيرادات تأمين للخدمات المقدمة خلال الفترة المحددة بعد جميع التعديلات الأخرى أعلاه.

بالنسبة لمجموعة من عقود إعادة التأمين المحتفظ بها، يتم تعديل القيمة الدفترية لهامش الخدمة التعاقدية في نهاية كل فترة تقرير لتعكس التغييرات في التدفق النقدي المستقبلي بنفس الطريقة التي يتم بها إصدار مجموعة من عقود التأمين الأساسية، باستثناء أنه عندما تكون العقود الأساسية مثقلة بالاعباء وبالتالي يتم الاعتراف بالتغييرات في التدفق النقدي المستقبلي الأساسي المتعلق بالخدمة المستقبلية في مصروفات خدمة التأمين عن طريق تعديل عنصر الخسارة. كما يتم الاعتراف بالتغييرات ذات الصلة في التدفق النقدي المستقبلي لعقود إعادة التأمين المحتفظ بها في نتيجة خدمة التأمين.

العقود الخاسرة - عنصر الخسارة في النموذج العام

عندما تتجاوز التعديلات على هامش الخدمة التعاقدية مبلغ هامش الخدمة التعاقدية، تصبح مجموعة العقود الخاسرة، وتقوم الشركة بالاعتراف بالزيادة في مصاريف خدمات التأمين وتسجيلها كعنصر خسارة في LRC.

- عند وجود مكون الخسارة، تقوم الشركة بتخصيص ما يلي بين مكون الخسارة والمكون المتبقي من الالتزام عن التغطية المتبقية لمجموعة العقود المعنية، بناءً على نسبة مكون الخسارة إلى التدفق النقدي الحر المتعلق بالتدفقات النقدية المستقبلية المتوقعة:
- (أ) المطالبات والمصروفات المتوقعة للفترة.
- (ب) التغييرات في تسوية المخاطر للمخاطر غير المالية للمخاطر التي انتهت صلاحيتها؛ و
- (ج) إيرادات (مصروفات) التمويل من عقود التأمين الصادرة.

مبالغ توزيع عناصر الخسارة في أ. وب. و ج أعلاه يقلل من مكونات إيرادات عقود التأمين وينعكس في مصاريف عقود التأمين.

تؤدي التخفيضات في التدفق النقدي الحر في الفترات اللاحقة إلى تقليل مكون الخسارة المتبقي وإعادة العقود الخاسرة بعد تخفيض مكون الخسارة إلى الصفر. الزيادات في التدفق النقدي الحر في الفترات اللاحقة تزيد من عنصر الخسارة.

القياس الأولي واللاحق - مجموعات العقود التي تم قياسها بموجب نهج تخصيص الأقساط

تستخدم الشركة نهج تخصيص الأقساط لقياس العقود التي تبلغ فترة تغطيتها سنة واحدة أو أقل والعقود التي تجتاز اختبار الأهلية كما هو مذكور أعلاه.

توفر الزيادة في عقود إعادة التأمين على الخسائر المحتفظ بها تغطية على عقود التأمين الناشئة عن التعويضات المتكبدة خلال سنة الحادث ويتم احتسابها بموجب نهج تخصيص الأقساط.

بالنسبة لعقود التأمين الصادرة، عند الاعتراف الأولي، تقيس الشركة الالتزام عن التغطية المتبقية بمبلغ الأقساط المستلمة، مطروحا منها أي تدفقات نقدية مكتسبة مدفوعة وأي مبالغ ناشئة عن إلغاء الاعتراف بأصل التدفقات النقدية للاستحواذ المدفوع مقدما.

بالنسبة لعقود إعادة التأمين المحتفظ بها عند الاعتراف الأولي، تقيس الشركة التغطية المتبقية بمبلغ الأقساط المتنازل عنها المدفوعة القيمة الدفترية لمجموعة من عقود التأمين الصادرة في نهاية كل فترة تقرير هي مجموع:

أ. الالتزام عن التغطية المتبقية؛ و

ب. الالتزام عن التعويضات المتكبدة، والتي تشمل التدفق النقدي المستقبلي المتعلق بالخدمة السابقة المخصصة للمجموعة في تاريخ التقرير.

القيمة الدفترية لمجموعة من عقود إعادة التأمين المحتفظ بها في نهاية كل فترة تقرير هي مجموع:

أ. التغطية المتبقية؛ و

ب. التعويضات المتكبدة، والتي تشمل التدفق النقدي المستقبلي المتعلق بالخدمة السابقة المخصصة للمجموعة في تاريخ التقرير.

بالنسبة لعقود التأمين الصادرة، في كل من تواريخ الإبلاغ اللاحقة، فإن الالتزام عن التغطية المتبقية هي:

أ. زيادة الأقساط المستلمة في الفترة؛

ب. انخفاض التدفقات النقدية لاقتناء التأمين المدفوعة في الفترة؛

ج. انخفاض مبالغ الأقساط المتوقعة المستلمة المعترف بها كإيرادات تأمين للخدمات المقدمة في الفترة؛ و

د. زيادة لإطفاء التدفقات النقدية لاقتناء التأمين في الفترة المعترف بها كمصاريف خدمة تأمين.

بالنسبة لعقود إعادة التأمين المحتفظ بها، في كل من تواريخ الإبلاغ اللاحقة، فإن التغطية المتبقية هي:

أ. زيادة للتنازل عن الأقساط المدفوعة في الفترة؛ و

ب. مخفضا لمبالغ الأقساط المتنازل عنها والمعترف بها كمصروفات إعادة تأمين للخدمات المستلمة في الفترة.

لا تقوم الشركة بتعديل الالتزام عن التغطية المتبقية لعقود التأمين الصادرة والتغطية المتبقية لعقود إعادة التأمين المحتفظ بها لتأثير القيمة الزمنية للنقود حيث أن أقساط التأمين مستحقة ضمن تغطية العقود، والتي تبلغ سنة واحدة أو أقل.

بالنسبة للعقود التي يتم قياسها بموجب نهج تخصيص الأقساط، يتم قياس الالتزام عن التعويضات المتكبدة بشكل مشابه لقياس الالتزام عن التعويضات المتكبدة بموجب نموذج القياس العام. يتم تعديل التدفقات النقدية المستقبلية وفقا للقيمة الزمنية للنقود نظرا لأن عقود التأمين على السيارات الصادرة عن الشركة والتي يتم قياسها بموجب نهج تخصيص الأقساط عادة ما يكون لها فترة تسوية تزيد عن عام واحد.

عقود مثقلة بالاعباء - عنصر الخسارة في نهج تخصيص الأقساط

بالنسبة لجميع العقود التي يتم قياسها بموجب نهج تخصيص الأقساط، تفترض الشركة أنه لا توجد مثل هذه العقود المثقلة بالاعباء عند الاعتراف الأولي، ما لم تشير الحقائق والظروف إلى خلاف ذلك.

بالنسبة للعقود غير مثقلة بالاعباء، تقوم الشركة بتقييم احتمالية حدوث تغييرات في تطبيق الالتزام عن الحقائق والظروف القابلة للتعويض في الفترات اللاحقة لتحديد ما إذا كانت العقود لديها إمكانية كبيرة لأن تصبح مثقلة بالاعباء.

وبالإضافة إلى ذلك، إذا أشارت الوقائع والظروف إلى أن بعض العقود مثقلة بالاعباء، يجري تقييم إضافي للتمييز بين العقود مثقلة بالاعباء والعقود غير مثقلة بالاعباء. وبمجرد تحديد مجموعة من العقود على أنها مثقلة بالاعباء عند التقييم الأولي أو اللاحق، تثبت الخسارة فورا في قائمة الدخل في مصروفات خدمات التأمين.

ثم يطفأ عنصر الخسارة في قائمة الدخل خلال فترة التغطية لتعويض التعويضات المتكبدة في مصروفات خدمات التأمين. إذا كانت الحقائق والظروف تشير إلى أن الربحية المتوقعة للشركة مثقلة بالاعباء خلال التغطية المتبقية قد تغيرت، فإن الشركة تعيد قياسها وتعديل عنصر الخسارة كما هو مطلوب حتى يتم تخفيض عنصر الخسارة إلى الصفر. ويقاس عنصر الخسارة على أساس إجمالي، ولكن يمكن تخفيفه بعنصر استرداد الخسارة إذا كانت العقود مشمولة بإعادة التأمين.

تكاليف اقتناء التأمين

تدرج الشركة التدفقات النقدية للاستحواذ التالية ضمن حدود عقد التأمين والتي تنشأ عن بيع واكتتاب وبدء مجموعة من عقود التأمين وهي:

أ. التكاليف التي تتوزع مباشرة إلى العقود الفردية ومجموعات العقود؛ و

ب. التكاليف التي تتوزع مباشرة إلى محفظة عقود التأمين التي تنتمي إليها المجموعة، والتي يتم تخصيصها على أساس معقول ومتسق لقياس مجموعة عقود التأمين.

وقبل الاعتراف بمجموعة من عقود التأمين، يمكن للمجموعة أن تدفع تكاليف اقتناء تعزى مباشرة إلى إنشائها. وعندما تكون هذه التكاليف المدفوعة مقدما قابلة للاسترداد في حالة إنهاء عقود التأمين، فإنها تسجل كأصل تدفقات نقدية لاقتناء التأمين المدفوع مقدما ضمن أصول أخرى وتخصص للقيمة الدفترية لمجموعة من عقود التأمين عند الاعتراف بعقود التأمين لاحقا.

وتتم رسمة تكاليف الاقتناء عموما وإثبات ذلك في قائمة الدخل على مدى عمر العقود. ومع ذلك، بالنسبة للعقود التي تتبع نهج تخصيص الأقساط، هناك خيار للاعتراف بأي تدفقات نقدية لاقتناء التأمين كمصروفات عندما تؤكد الشركة تلك التكاليف. ولا يعترف بأصول منفصلة لتكاليف الاقتناء المؤجلة. بدلا من ذلك، يتم إدراج التدفقات النقدية المؤهلة لاقتناء التأمين في التزام التأمين للتغطية المتبقية.

تعديل المخاطر للمخاطر غير المالية

يتم تطبيق تسوية المخاطر للمخاطر غير المالية على القيمة الحالية للتدفقات النقدية المستقبلية المقدرة، وتعكس التعويض الذي تحتاجه الشركة لتحمل عدم اليقين بشأن مقدار وتوقيت التدفقات النقدية من المخاطر غير المالية أثناء تنفيذ الشركة لعقود التأمين.

بالنسبة لعقود إعادة التأمين المحتفظ بها، يمثل تعديل المخاطر للمخاطر غير المالية مقدار المخاطر التي يتم نقلها من قبل الشركة إلى شركة إعادة التأمين.

إيرادات التأمين

بما أن الشركة تقدم خدمات بموجب مجموعة عقود التأمين، فإنها تقلل من الالتزام عن التغطية المتبقية وتعترف بإيرادات التأمين. يصور مبلغ إيرادات التأمين المعترف بها في الفترة المشمولة بالتقرير تحويل الخدمات الموعودة بمبلغ يعكس جزء المقابل الذي تتوقع الشركة أن تستحقه مقابل تلك الخدمات.

بالنسبة للعقود التي لا تقاس بموجب نهج تخصيص الأقساط، تشمل إيرادات التأمين ما يلي:

- المبالغ المتعلقة بالتغيرات في الالتزام عن التغطية المتبقية؛
- أ. تعويضات التأمين المصاريف المتكبدة في الفترة المقاسة بالمبالغ المتوقعة في بداية الفترة، باستثناء:
 - المبالغ المتعلقة بعنصر الخسارة؛
 - سداد عناصر الاستثمار؛
 - مبالغ الضرائب القائمة على المعاملات المحصلة بصفة ائتمانية؛ و
 - نفقات اقتناء التأمين؛
- ب. التغيرات في تعديل المخاطر للمخاطر غير المالية، باستثناء:
 - التغيرات المدرجة في إيرادات تمويل التأمين (النفقات)؛
 - التغيرات التي تتعلق بالتغطية المستقبلية (التي تعدل هامش الخدمة التعاقدية)؛ و
 - المبالغ المخصصة لعنصر الخسارة؛
- ج. مبالغ هامش الخدمة التعاقدية المعترف بها في قائمة الدخل المفصلة للخدمات المقدمة في الفترة؛ و
- د. تجربة التسويات الناشئة عن الأقساط المستلمة في الفترة والتي تتعلق بالخدمة السابقة والحالية والتدفقات النقدية ذات الصلة مثل التدفقات النقدية لاقتناء التأمين والضرائب القائمة على الأقساط.

- يتم تحديد استرداد التدفقات النقدية لاقتناء التأمين من خلال تخصيص جزء من الأقساط المتعلقة باسترداد تلك التدفقات النقدية على أساس مرور الوقت على التغطية المتوقعة لمجموعة من العقود.

بالنسبة لمجموعات عقود التأمين التي يتم قياسها بموجب نهج تخصيص الأقساط، تعترف الشركة بإيرادات التأمين بناء على مرور الوقت خلال فترة تغطية مجموعة العقود.

مصاريف خدمات التأمين

- تشمل نفقات خدمة التأمين ما يلي:
- أ. التعويضات المتكبدة والمزايا باستثناء عناصر الاستثمار؛
 - ب. نفقات خدمة التأمين الأخرى المتكبدة مباشرة؛
 - ج. تكاليف اقتناء التأمين المتكبدة واستهلاك التدفقات النقدية لاقتناء التأمين؛
 - د. التغيرات التي تتعلق بالخدمة السابقة (أي التغيرات في التدفق النقدي المستقبلي المتعلقة بالالتزام عن التعويضات المتكبدة)؛
 - هـ. التغيرات التي تتعلق بالخدمة المستقبلية (أي الخسائر/الانعكاسات على مجموعات مثقلة بالاعباء من العقود من التغيرات في عناصر الخسارة).

بالنسبة للعقود التي لا تقاس بموجب نهج تخصيص الأقساط، ينعكس استهلاك التدفقات النقدية لاقتناء التأمين في مصروفات خدمات التأمين بنفس المبلغ الذي ينعكس استرداد التدفقات النقدية لاقتناء التأمين ضمن إيرادات التأمين كما هو موضح أعلاه.

بالنسبة للعقود التي يتم قياسها بموجب نهج تخصيص الأقساط، يعتمد استهلاك التدفقات النقدية لاقتناء التأمين على مرور الوقت.

يتم تضمين المصروفات الأخرى التي لا تفي بالفئات المذكورة أعلاه في مصروفات التشغيل الأخرى في قائمة الدخل.

صافي الدخل (المصروفات) من عقود إعادة التأمين المحتفظ بها

تعرض الشركة الأداء المالي لمجموعات عقود إعادة التأمين المحتفظ بها على أساس صاف بين المبالغ القابلة للاسترداد من شركات إعادة التأمين وتخصيص أقساط عقود إعادة التأمين المحتفظ بها، والتي تشمل المبالغ التالية:

- أ. نفقات إعادة التأمين؛
- ب. استرداد التعويضات المتكيدة؛
- ج. نفقات خدمة التأمين الأخرى المتكيدة مباشرة؛
- د. تأثير التغييرات في مخاطر عدم أداء شركة إعادة التأمين؛
- هـ. بالنسبة للعقود المقاسة بموجب نموذج القياس العام، التغييرات التي تتعلق بالخدمة المستقبلية (أي التغييرات في التدفق النقدي المستقبلي التي لا تعدل هامش الخدمة التعاقدية لمجموعة عقود التأمين الأساسية)؛ و
- و. التغييرات المتعلقة بالخدمة السابقة (أي التعديلات على التعويضات المتكيدة).

يتم إثبات نفقات إعادة التأمين بشكل مماثل لإيرادات التأمين. يصور مبلغ مصاريف إعادة التأمين المعترف بها في الفترة المشمولة بالتقرير تحويل الخدمات المستلمة بمبلغ يعكس الجزء من أقساط التنازل التي تتوقع الشركة دفعها مقابل تلك الخدمات.

بالنسبة للعقود التي لا تقاس بموجب نهج تخصيص الأقساط، تشمل نفقات إعادة التأمين المبالغ التالية المتعلقة بالتغييرات في التغطية المتبقية:

- أ. تعويضات التأمين واسترداد النفقات الأخرى في الفترة مقاسة بالمبالغ المتوقعة تكبدها في بداية الفترة، باستثناء سداد عناصر الاستثمار
- ب. التغييرات في تعديل المخاطر للمخاطر غير المالية، باستثناء:
- التغييرات المدرجة في إيرادات التمويل (النفقات) من عقود إعادة التأمين المحتفظ بها؛ و
- التغييرات التي تتعلق بالتغطية المستقبلية (التي تعدل هامش الخدمة التعاقدية)؛
- ج. مبالغ هامش الخدمة التعاقدية المعترف بها في قائمة الدخل للخدمات المستلمة في الفترة؛ و
- د. تعديلات قسط التأمين بناء على الخدمة السابقة والحالية.

بالنسبة لمجموعات عقود إعادة التأمين التي يتم قياسها بموجب نهج تخصيص الأقساط، تعترف الشركة بنفقات إعادة التأمين بناء على مرور الوقت خلال فترة تغطية مجموعة من العقود.

إن التنازل عن العمولات التي لا تتوقف على تعويضات العقود الأساسية الصادرة يقلل من أقساط التنازل ويتم احتسابها كجزء من نفقات إعادة التأمين.

إيرادات أو مصروفات تمويل التأمين

- تشمل إيرادات أو مصروفات تمويل التأمين التغير في القيمة الدفترية لمجموعة عقود التأمين الناشئة عن:
- أ. تأثير القيمة الزمنية للنقود والتغيرات في القيمة الزمنية للنقود؛ و
 - ب. تأثير المخاطر المالية والتغيرات في المخاطر المالية.

بالنسبة للعقود المقاسة بموجب نموذج القياس العام، فإن المبالغ الرئيسية ضمن إيرادات أو مصروفات تمويل التأمين هي:

- أ. الفائدة المتراكمة على التدفق النقدي المستقبلي وهامش الخدمة التعاقدية؛
- ب. تأثير التغيرات في أسعار الفائدة والاقتراضات المالية الأخرى؛ و
- ج. فروق صرف العملات الأجنبية الناشئة عن العقود المقومة بعملة أجنبية.

بالنسبة للعقود التي يتم قياسها بموجب نهج تخصيص الأقساط، فإن المبالغ الرئيسية ضمن إيرادات أو مصروفات تمويل التأمين هي:

- أ. الفائدة المتراكمة على الالتزام عن التعويضات المتكيدة؛ و
- ب. تأثير التغيرات في أسعار الفائدة والاقتراضات المالية الأخرى.

معدلات الخصم

تتبنى الشركة نهجًا تصاعديًا في وضع معدلات الخصم المناسبة. ستُصبح نقطة البداية لمعدلات الخصم هي المنحنيات المرجعية السائلة الخالية من المخاطر، مع مراعاة خصائص العملات الخاصة بالعقود والتدفقات النقدية ذات الصلة. إن المنحنى المرجعي الحالي من المخاطر هو منحنى هيئة الأوراق المالية والتأمين والمعاشات المهنية، وسيتم تحميل علاوة مخاطر الائتمان الخاصة بالدولة عند الاقتضاء.

تعديل المخاطر

يتطلب معيار التقارير المالية الدولي IV قياس عقود التأمين عند الاعتراف المبدئي بمجموعة من البنود التالية:

- التدفق النقدي المستقبلي والذي يتألف من القيمة الحالية للتدفقات النقدية المستقبلية مع هيكل الخصم المناسب،
 - تعديل المخاطر بالنسبة للمخاطر غير المالية
 - هامش الخدمة التعاقدية
- يمثل تعديل المخاطر غير المالية التعويض الذي تطلبه المنشأة لتحمل حالة من عدم اليقين بشأن مبلغ وتوقيت التدفقات النقدية التي تنتج عن المخاطر غير المالية.

استنباط تعديل المخاطر

قررت الشركة أن استنباط تعديل المخاطر يجب تنفيذه على المستوى التشغيلي للشركة باستخدام منهجية مناسبة بما يتماشى مع المبادئ التوجيهية للمعيار الدولي للتقارير المالية ١٧.

تم تقدير تعديل المخاطر بالنسبة للالتزام التعويضات المتكبدة استناداً إلى النهج الكمي الذي يتم تنفيذه على مثلثات الشركة مع مراعاة معايير السوق.

تطبق الشركة على أساس متنوع أحكاماً معينة لتحديد تعديل المخاطر المناسب استناداً إلى المخاطر غير المالية المرتبطة بعدد من عقود التأمين وذلك لتحديد تعديل المخاطر المطلوب.

القيمة العادلة

إن أسعار الإغلاق (شراء موجودات / بيع مطلوبات) بتاريخ القوائم المالية في اسواق نشطة تمثل القيمة العادلة للأدوات التي لها أسعار سوقية.

في حال عدم توفر أسعار معلنة أو عدم وجود تداول نشط لبعض الأدوات أو عدم نشاط السوق يتم تقدير قيمتها العادلة بعدة طرق منها:

- مقارنة بالقيمة السوقية الحالية لأداة مالية مشابهة لها إلى حد كبير.
- تحليل التدفقات النقدية المستقبلية وخصم التدفقات النقدية المتوقعة بنسبة مستخدمة في أداة مالية مشابهة لها.
- نماذج تسعير الخيارات.

تهدف طرق التقييم إلى الحصول على قيمة عادلة تعكس توقعات السوق، وتأخذ بالاعتبار العوامل السوقية وأي مخاطر أو منافع متوقعة عند تقدير قيمة الأدوات المالية، وفي حال وجود أدوات مالية يتعذر قياس قيمتها العادلة بشكل يعتمد عليه يتم إظهارها بالكلفة بعد تنزيل أي تدني في قيمتها.

أ - موجودات مالية بالكلفة المطفأة

هي الموجودات المالية التي تهدف إدارة الشركة وفقاً لنموذج أعمالها الاحتفاظ بها لتحقيق التدفقات النقدية التعاقدية والتي تتمثل بالدفعات من أصل الدين والفائدة على رصيد الدين القائم.

يتم إثبات الموجودات المالية عند الشراء بالتكلفة مضافاً إليها مصاريف الاقتناء، وتطفاً العلاوة / الخصم باستخدام طريقة الفائدة الفعالة، قيداً على أو لحساب الفائدة، وينزل أية مخصصات ناتجة عن التدني في وفقاً لاحتساب الخسارة الائتمانية المتوقعة، ويتم قيد الخسارة الائتمانية المتوقعة في قائمة الدخل.

يمثل مبلغ التدني في قيمة الموجودات المالية وفق التكلفة المطفأة الخسارة الائتمانية المتوقعة للموجودات المالية بالكلفة المطفأة.

لا يجوز إعادة تصنيف أي موجودات مالية من/ إلى هذا البند إلا في الحالات المحددة في معايير التقارير المالية الدولية (وفي حال بيع أي من هذه الموجودات قبل تاريخ استحقاقها يتم تسجيل نتيجة البيع ضمن قائمة الدخل في بند مستقل والإفصاح عن ذلك وفقاً لمتطلبات معايير التقارير المالية الدولية بالخصوص).

ب - موجودات مالية في القيمة العادلة من خلال الدخل الشامل الآخر

- تمثل هذه الموجودات الاستثمارات في أدوات الملكية بغرض الاحتفاظ بها على المدى الطويل.
- يتم إثبات هذه الموجودات عند الشراء بالقيمة العادلة مضافاً إليها مصاريف الاقتناء ويعاد تقييمها لاحقاً بالقيمة العادلة، ويظهر التغير في القيمة العادلة في قائمة الدخل الشامل وضمن حقوق الملكية بما فيه التغير في القيمة العادلة الناتج عن تسجيل فروقات تحويل بنود الموجودات غير النقدية بالعملة الأجنبية، وفي حال بيع هذه الموجودات أو جزء منها يتم تسجيل الأرباح أو الخسائر الناتجة عن ذلك في قائمة الدخل الشامل الآخر وضمن حقوق الملكية ويتم تحويل رصيد احتياطي تقييم الموجودات المبيعة مباشرة إلى الأرباح والخسائر المدورة وليس من خلال قائمة الدخل .
- لا تخضع هذه الموجودات لاختبار خسائر التدني.
- يتم تسجيل الأرباح الموزعة في قائمة الدخل.

ج - الموجودات المالية بالقيمة العادلة من خلال قائمة الدخل

- تمثل هذه الموجودات الاستثمارات في أدوات الملكية بغرض الاستفادة من تغير الأسعار في تلك الأسهم.
- يتم إثبات هذه الموجودات عند الشراء بالقيمة العادلة مضافاً إليها مصاريف الاقتناء ويعاد تقييمها لاحقاً بالقيمة العادلة.
- يتم تسجيل الموجودات المالية بالقيمة العادلة من خلال قائمة الدخل في قائمة المركز المالي بالقيمة العادلة. يتم الاعتراف بالتغير بالقيمة العادلة في قائمة الدخل. يتم الاعتراف بإيراد توزيعات الأرباح من أدوات حقوق الملكية بالقيمة العادلة من خلال قائمة الدخل كإيرادات تشغيلية أخرى عند إثبات الحق في السداد.

التدني في قيمة الموجودات المالية

تقوم الشركة بمراجعة القيم المثبتة في السجلات للموجودات المالية في تاريخ القوائم المالية لتحديد فيما اذا كانت هنالك مؤشرات تدل على تدني في قيمتها افرادياً او على شكل مجموعة، وفي حالة وجود مثل هذه المؤشرات فانه يتم تقدير القيمة القابلة للاسترداد من اجل تحديد خسارة التدني.

يتم تحديد مبلغ التدني كما يلي:

- تدني قيمة الموجودات المالية التي تظهر بالكلفة المطفأة: يمثل الفرق بين القيمة المثبتة في السجلات والقيمة الحالية للتدفقات النقدية المتوقعة مخصومة بسعر الفائدة الفعلي الأصلي.

يتم تسجيل التدني في القيمة في قائمة الدخل كما يتم تسجيل اي وفر في السنة اللاحقة نتيجة التدني السابق في الموجودات المالية في قائمة الدخل.

استثمارات العقارية

تمثل الاستثمارات العقارية استثمارات في الاراضي والابنية التي يحتفظ بها بغرض الحصول على ايجارات او لحين زيادة قيمتها. لا تتضمن الاستثمارات العقارية الاراضي والمباني المستخدمة في انشطة الشركة الاعتيادية او لاغراض ادارية.

تظهر الاستثمارات العقارية بالكلفة بعد تنزيل الاستهلاك المتراكم وأي مخصص مقابل التدني ويتم استهلاك الاستثمارات العقارية (باستثناء الأراضي) عندما تكون جاهزة للاستخدام بطريقة القسط الثابت على مدى العمر الانتاجي المتوقع لها.

تتم مراجعة القيمة الدفترية للاستثمارات العقارية بخصوص الانخفاض في القيمة عندما تشير الاحداث او التغيرات في الظروف الى أن القيمة الدفترية قد لا يمكن استردادها. عند وجود مثل تلك المؤشرات وعندما تزيد القيمة الدفترية عن القيمة القابلة للاسترداد، يتم تخفيض قيمة الاستثمارات العقارية إلى قيمتها القابلة للاسترداد ويتم تسجيل مخصص تدني القيمة في قائمة الدخل.

يتم إثبات الأرباح أو الخسائر الناتجة عن استبعاد الاستثمارات العقارية (محتسبة على أساس الفرق ما بين المتحصلات النقدية والقيمة الدفترية للأصل المستبعد) ضمن قائمة الدخل عند استبعاد الاستثمارات العقارية.

يتم مراجعة العمر الانتاجي وطريقة الإستهلاك بشكل دوري للتأكد من أن طريقة وفترة الإستهلاك تتناسب مع المنافع الإقتصادية المتوقعة من الاستثمارات العقارية.

النقد وما في حكمه

لاغراض قائمة التدفقات النقدية يمثل النقد وما في حكمه نقد في الصندوق والأرصدة لدى البنوك وودائع لدى البنوك وباستحقاقات لا تتجاوز الثلاثة أشهر بعد تنزيل حسابات البنوك الدائنة والأرصدة مقيدة السحب.

ممتلكات والمعدات

تظهر الممتلكات والمعدات بالكلفة بعد تنزيل الاستهلاك المتراكم وأية خسائر تدني متراكمة، ويتم استهلاك الممتلكات والمعدات (باستثناء الأراضي) عندما تكون جاهزة للاستخدام بطريقة القسط الثابت على مدى العمر الإنتاجي المتوقع لها باستخدام النسب المئوية التالية، ويتم تسجيل مصروف الاستهلاك في قائمة الدخل:

البيان	%
الات ومعدات	١٥
مركبات	١٥
اثاث ومفروشات	١٠
أجهزة الحاسب الآلي	٢٠
مباني	٢

يتم احتساب استهلاك الممتلكات والمعدات عندما تكون جاهزة للاستخدام.

عندما يقل المبلغ الممكن استرداده من أي من الممتلكات والمعدات عن صافي قيمتها الدفترية فانه يتم تخفيض قيمتها الى القيمة الممكن استردادها وتسجل قيمة التدني في قائمة الدخل.

يتم مراجعة العمر الانتاجي للممتلكات والمعدات في نهاية كل عام، فاذا كانت توقعات العمر الانتاجي تختلف عن التقديرات المعدة سابقا يتم تسجيل التغير في التقدير للسنوات اللاحقة باعتباره تغير في التقديرات.

تظهر الأرباح أو الخسائر الناتجة عن استبعاد أو حذف أي من الممتلكات والمعدات، والتي تمثل الفرق بين المبلغ المتحصل من البيع والقيمة الدفترية للأصل في قائمة الدخل.

يتم استبعاد الممتلكات والمعدات عند التخلص منها او عندما لا يعود أي منافع مستقبلية متوقعة من استخدامها او من التخلص منها

حق استخدام الموجودات

تقوم الشركة بالاعتراف بحق استخدام الموجودات في تاريخ بدء عقد الإيجار (أي، التاريخ الذي يكون الأصل فيه قابل للاستخدام). يتم الاعتراف بأصل حق الاستخدام بالتكلفة، بعد تنزيل الاستهلاك المتراكم وخسائر التدني في القيمة، ويتم تعديل القيمة عند إعادة تقييم التزامات الإيجار.

تتضمن تكلفة أصل حق الاستخدام قيمة التزامات الإيجار المعترف بها، بالإضافة إلى التكاليف المباشرة الأولية المتكبدة، ودفعات الإيجار التي تمت في أو قبل تاريخ بدء العقد، مطروحاً منها أي حوافز مستلمة متعلقة بعقد الإيجار. في حال لم تكن الشركة متيقنة من الحصول على ملكية الأصل المؤجر في نهاية مدة العقد، يتم استهلاك قيمة حق استخدام الموجودات المعترف به على أساس القسط الثابت على مدى العمر الإنتاجي للأصل أو مدة الإيجار أيهما أقل. تخضع موجودات أصول حق الاستخدام إلى اختبار التدني في القيمة.

الموجودات المالية المرهونة

وهي تلك الموجودات المالية المرهونة لصالح أطراف أخرى مع وجود حق للطرف الآخر بالتصرف فيها (بيع أو إعادة رهن). يستمر تقييم هذه الموجودات وفق السياسات المحاسبية المتبعة لتقييم كل منها حسب تصنيفه الأصلي.

موجودات غير ملموسة

يتم قياس الموجودات غير الملموسة بالتكلفة، وتظهر لاحقاً بالكلفة بعد تنزيل الإطفاء المتراكم أو أي تدني في القيمة.

يتم تصنيف الموجودات غير الملموسة على أساس تقدير عمرها الزمني لفترة محددة أو لفترة غير محددة. ويتم إطفاء الموجودات غير الملموسة التي لها عمر زمني محدد خلال هذا العمر ويتم قيد الإطفاء في قائمة الدخل، أما الموجودات غير الملموسة التي عمرها الزمني غير محدد يتم مراجعة التدني في قيمتها في تاريخ القوائم المالية ويتم تسجيل أي تدني في قيمتها في قائمة الدخل.

إن الموجودات غير الملموسة تتضمن برامج وأنظمة الحاسب الآلي والتي تسجل بالكلفة ويتم إطفائها باستخدام طريقة القسط الثابت بمعدل 20٪ سنوياً.

التزامات عقود الإيجار

تقوم الشركة في تاريخ بدء عقد الإيجار، بالاعتراف بالتزامات عقد الإيجار بالقيمة الحالية لدفعات الإيجار التي يتعين دفعها خلال مدة العقد. تتضمن دفعات الإيجار الدفعات الثابتة (والتي تتضمن الدفعات التي في مضمونها تعتبر دفعات إيجار ثابتة) مطروحاً منها حوافز الإيجار المستحقة ودفعات الإيجار المتغيرة التي تعتمد على مؤشرات أو معدلات متفق عليها وفقاً لشروط العقد، والمبالغ المتوقعة تحصيلها بموجب ضمانات القيمة المتبقية. تتضمن دفعات الإيجار أيضاً القيمة المستحقة عند ممارسة خيار الشراء والذي من المؤكد أن تمارسه الشركة وقيمة غرامات إنهاء عقد الإيجار، إذا كانت الشركة تنوي أن تمارس خيار الإنهاء وفقاً لشروط العقد.

يتم الاعتراف بدفعات الإيجار المتغيرة التي لا تعتمد على مؤشرات أو معدلات متفق عليها وفقاً لشروط العقد كمصاريف في الفترة التي يقع فيها الحدث أو الشرط الذي يؤدي إلى دفع تلك المبالغ.

عند احتساب القيمة الحالية لدفعات الإيجار، تستخدم الشركة لغايات خصم دفعات الإيجار المستقبلية معدل الاقتراض عند بدء الإيجار إذا كان سعر الفائدة الضمني في عقد الإيجار غير قابل للتحديد. لاحقاً يتم زيادة التزامات الإيجار بقيمة الفائدة المستحقة ويتم تخفيضها بقيمة دفعات الإيجار الفعلية. بالإضافة إلى ذلك، يتم إعادة قياس القيمة الدفترية للالتزامات الإيجار إذا كان هناك أي تعديل أو تغيير على مدة الإيجار أو عند حدوث أي تغيير على الدفعات التي في مضمونها تعتبر دفعات إيجار ثابتة أو عند تغيير التقييم المتعلق بشراء الأصل.

المخصصات

يتم الاعتراف بالمخصصات عندما يكون على الشركة إلتزامات في تاريخ القوائم المالية ناشئة عن أحداث سابقة، وإن تسديد الإلتزامات محتمل ويمكن قياس قيمتها بشكل يعتمد عليه.

تمثل المبالغ المعترف بها كمخصصات أفضل تقدير للمبالغ المطلوبة لتسوية الإلتزام كما في تاريخ القوائم المالية، مع الأخذ بعين الاعتبار المخاطر وعدم التيقن المرتبط بالإلتزام. عندما يتم تحديد قيمة المخصص على أساس التدفقات النقدية المقدرة لتسوية الإلتزام الحالي، فإن قيمته الدفترية تمثل القيمة الحالية لهذه التدفقات النقدية.

عندما يكون من المتوقع أن يتم استرداد بعض أو كافة المنافع الاقتصادية المطلوبة من أطراف أخرى لتسوية المخصص، يتم الاعتراف بالذمة المدينة ضمن الموجودات إذا كان استلام التعويضات فعلياً مؤكداً ويمكن قياس قيمتها بشكل يعتمد عليه.

مخصص الخسائر الائتمانية المتوقعة

قامت الشركة بتطبيق الطريقة المبسطة من معيار التقارير المالية الدولي رقم (9) (الأدوات المالية) لتسجيل الخسائر الائتمانية المتوقعة على جميع أدوات الدين، وحساب الخسائر الائتمانية المتوقعة على كامل عمر أدوات الدين. قامت الشركة بإعداد دراسة تستند إلى الخبرة التاريخية للخسارة الائتمانية مع الأخذ بعين الاعتبار العوامل المستقبلية الخاصة بالمدينين والبيئة الاقتصادية.

مخصص تعويض نهاية الخدمة

يتم احتساب مخصص تعويض نهاية الخدمة للموظفين وفقاً لسياسة الشركة التي تتوافق مع قانون العمل الأردني.

يتم تسجيل التعويضات السنوية المدفوعة للموظفين الذين يتركون الخدمة على حساب مخصص تعويض نهاية الخدمة عند دفعها، ويتم اخذ مخصص للالتزامات المترتبة على الشركة عن تعويض نهاية الخدمة للموظفين في قائمة الدخل.

إختبار كفاية الإلتزام

يتم بتاريخ البيانات المالية تقييم كفاية وملائمة مطلوبات التأمين وذلك عن طريق احتساب القيمة الحالية للتدفقات النقدية المستقبلية الخاصة بعقود التأمين القائمة.

إذا أظهر التقييم أن القيمة الحالية لمطلوبات التأمين، غير كافية بالمقارنة مع التدفقات النقدية المستقبلية المتوقعة عندها يتم إدراج كامل قيمة النقص في قائمة الدخل.

ضريبة الدخل

يمثل مصاريف الضرائب مبالغ الضرائب المستحقة والضرائب المؤجلة.

أ- الضرائب المستحقة

تحسب مصاريف الضرائب المستحقة على أساس الأرباح الخاضعة للضريبة، وتختلف الأرباح الخاضعة للضريبة عن الأرباح المعلنة في قائمة الدخل لأن الأرباح المعلنة تشمل إيرادات غير خاضعة للضريبة أو مصاريف غير قابلة للتنزيل في السنة المالية وإنما في سنوات لاحقة أو الخسائر المتراكمة المقبولة ضريبياً أو بنود ليست خاضعة أو مقبولة للتنزيل لأغراض ضريبية.

تحسب الضرائب بموجب النسب الضريبة المقررة بموجب القوانين والأنظمة والتعليمات في البلدان التي تعمل بها الشركة.

ب- الضرائب المؤجلة

إن الضرائب المؤجلة هي الضرائب المتوقعة دفعها أو استردادها نتيجة الفروقات الزمنية المؤقتة بين قيمة الموجودات أو المطلوبات في القوائم المالية والقيمة التي يتم احتساب الربح الضريبي على أساسها.

يتم احتساب الضرائب باستخدام طريقة الإلتزام بالبيانات المالية وتحسب الضرائب المؤجلة وفقاً للنسب الضريبية التي يتوقع تطبيقها عند تسوية الإلتزام الضريبي أو تحقيق الموجودات الضريبية المؤجلة.

يتم مراجعة رصيد الموجودات الضريبية المؤجلة في تاريخ القوائم المالية ويتم تخفيضها في حالة توقع عدم إمكانية الاستفادة من تلك الموجودات الضريبية جزئياً أو كلياً أو بتسديد الإلتزام الضريبي أو انتهاء الحاجة له.

التقاص

يتم إجراء تقاص بين الموجودات المالية والمطلوبات المالية وإظهار المبلغ الصافي في قائمة المركز المالي فقط عندما تتوفر الحقوق القانونية الملزمة وكذلك عندما يتم تسويتها على أساس التقاص أو يكون تحقق الموجودات وتسوية المطلوبات في نفس الوقت.

إيرادات التوزيعات والفوائد

يتم تحقق إيرادات التوزيعات من الاستثمارات عندما ينشأ حق للمساهمين باستلام دفعات عن توزيعات الأرباح وذلك عند إقرارها من الهيئة العامة للمساهمين.

يتم احتساب إيرادات الفوائد وفقاً لأساس الاستحقاق، على أساس الفترات الزمنية المستحقة والمبالغ الأصلية ومعدل الفائدة المكتسب.

الاعتراف بالمصاريف

يتم الاعتراف بالمصاريف بناءً على أساس الاستحقاق.

العملات الأجنبية

يتم تسجيل المعاملات التي تتم بالعملات الأجنبية خلال السنة بأسعار الصرف السائدة في تاريخ إجراء المعاملات.

يتم تحويل أرصدة الموجودات المالية والمطلوبات المالية بأسعار العملات الأجنبية الوسطية السائدة في تاريخ القوائم المالية والمعلنة من البنك المركزي الأردني.

يتم تحويل الموجودات غير المالية والمطلوبات غير المالية بالعملات الأجنبية والظاهرة بالقيمة العادلة في تاريخ تحديد قيمتها العادلة.

يتم تسجيل الأرباح والخسائر الناتجة عن تحويل العملات الأجنبية في قائمة الدخل.

يتم تسجيل فروقات التحويل لبنود الموجودات والمطلوبات بالعملات الأجنبية غير النقدية كجزء من التغير في القيمة العادلة.

التصنيف المتداول مقابل غير المتداول

تعرض الشركة الموجودات والمطلوبات في قائمة المركز المالي على أساس التصنيف المتداول وغير المتداول.

يعتبر الموجود متداولاً عندما:

- يتوقع تحقيقه أو ينوي بيعه أو استهلاكه في الدورة التشغيلية الاعتيادية؛
- يحتفظ به بصورة أساسية لغرض المتاجرة
- يتوقع تحقيقه خلال اثني عشر شهراً بعد فترة إعداد التقارير؛ أو
- النقد وما في حكمه إلا إذا كان مقيد من إن يتم استبداله أو استخدامه لتسوية مطلوب لمدة اثني عشر شهراً على الأقل بعد فترة إعداد التقارير المالية.

يتم تصنيف جميع الموجودات الأخرى على أنها غير متداولة.

يعتبر المطلوب متداولاً عندما:

- يتوقع تسويته في الدورة التشغيلية الاعتيادية؛
- يحتفظ به بصورة أساسية لغرض المتاجرة؛
- عندما يكون مستحق السداد خلال اثني عشر شهراً بعد فترة إعداد التقارير؛ أو
- ليس هناك حق غير مشروط لتأجيل تسوية المطلوب لمدة اثني عشر شهراً على الأقل بعد فترة إعداد التقارير.

تقوم الشركة بتصنيف جميع المطلوبات الأخرى على أنها غير متداولة.

الموجودات والمطلوبات المحتملة

لا يتم تسجيل المطلوبات المحتملة في القوائم المالية وإنما يتم الإفصاح عنها عندما يكون احتمال دفعها مستبعداً.

لا يتم تسجيل الموجودات المحتملة في القوائم المالية وإنما يتم الإفصاح عنها عندما يكون احتمال قبضها ممكناً.

استخدام التقديرات

إن إعداد القوائم المالية وتطبيق السياسات المحاسبية يتطلب من إدارة الشركة القيام بتقديرات واجتهادات تؤثر في مبالغ الموجودات والمطلوبات المالية والإفصاح عن الالتزامات المحتملة. كما أن هذه التقديرات والاجتهادات تؤثر في الإيرادات والمصاريف والمخصصات. وبشكل خاص يتطلب من إدارة الشركة إصدار أحكام واجتهادات هامة لتقدير مبالغ التدفقات النقدية المستقبلية وأوقاتها. إن التقديرات المذكورة مبنية بالضرورة على فرضيات وعوامل متعددة لها درجات متفاوتة من التقدير وعدم التيقن وأن النتائج الفعلية قد تختلف عن التقديرات وذلك نتيجة التغيرات الناجمة عن أوضاع وظروف تلك التقديرات في المستقبل.

فيما يلي تفاصيل الاجتهادات الجوهرية التي قامت بها الإدارة:

- يتم تكوين مخصص خسائر ائتمانية متوقعة اعتماداً على أسس وفرضيات معتمدة من قبل إدارة الشركة لتقدير المخصص الواجب تكوينه بموجب متطلبات المعايير الدولية للتقارير المالية.
- يتم تحميل السنة المالية بما يخصها من نفقة ضريبة الدخل وفقاً للأنظمة والقوانين.
- تقوم الإدارة بإعادة تقدير الأعمار الإنتاجية للموجودات الملموسة والخير ملموسة بشكل دوري لغايات احتساب الاستهلاكات والاطفاءات السنوية اعتماداً على الحالة العامة لتلك الموجودات وتقديرات الأعمار الإنتاجية المتوقعة في المستقبل، ويتم الاعتراف بخسارة التدني (إن وجدت) في قائمة الدخل.
- يتم تكوين مخصص لقاء القضايا المقامة ضد الشركة اعتماداً على دراسة قانونية معدة من قبل محامي الشركة والتي بموجبها يتم تحديد المخاطر المحتمل حدوثها في المستقبل، ويعاد النظر في تلك الدراسات بشكل دوري.
- تقوم الإدارة بمراجعة دورية للموجودات المالية والتي تظهر بالكلفة لتقدير أي تدني في قيمتها ويتم أخذ هذا التدني في قائمة الدخل للسنة.
- تقوم إدارة الشركة بتقدير العوامل التي تؤثر على قياس حق استخدام الموجودات والمطلوبات المتعلقة بها والأخذ بعين الاعتبار جميع العوامل المتعلقة بخيار تمديد أو تجديد عقود الإيجار، علماً أن الإدارة تقوم باختبارات لتحديد ما إذا كان العقد يحتوي على إيجار. كما تقوم الإدارة باستخدام التقديرات لتحديد سعر الخصم المناسب لقياس مطلوبات عقود الإيجار.

أ. تقييم ملائمة تطبيق نهج تخصيص الأقساط

قامت الشركة بحساب الالتزام عن التغطية المتبقية (LRC) والأصل للتغطية المتبقية (ARC) لتلك المجموعات من عقود التأمين المكتوبة وعقود إعادة التأمين المحتفظ بها على التوالي حيث كانت فترة التغطية أكثر من سنة واحدة بعد حساب المطلوبات / الموجودات بتطبيق نهج تخصيص الأقساط ونهج نموذج القياس العام على التوالي، تقوم الشركة بعد ذلك بالتحقق من أي فروق جوهرية للعقود التي تزيد فترة تغطيتها عن عام واحد. في حالة ملاحظة الشركة لأي اختلافات جوهرية، فإنها تتبع نهج نموذج القياس العام، وحيث لا يوجد فرق جوهري، فقد اختارت الشركة نهج تخصيص الأقساط. تم إجراء الحساب في إطار كلا النهجين المبسطين، أي نهج تخصيص الأقساط (PAA) ونموذج القياس العام (GMM).

الحالات التي قد تتسبب في اختلاف الالتزام عن التغطية المتبقية و/أو أصول التغطية المتبقية بموجب نهج تخصيص الأقساط عن الالتزام عن التغطية المتبقية و/أو أصول التغطية المتبقية بموجب نموذج القياس العام:

- عندما يتغير توقع ربحية التغطية المتبقية في تاريخ تقييم معين خلال فترة تغطية مجموعة من العقود؛
- إذا تغيرت منحنيات العائد بشكل كبير عن تلك الموجودة عند الاعتراف الأولي للمجموعة؛
- عندما يختلف حدوث تعويضات عن وحدات التغطية؛ و
- يخلق تأثير الخصم بموجب نموذج القياس العام فرقاً متأصلاً، ويتفاقم هذا الاختلاف على مدى فترات عقد أطول.

ب. الالتزام عن التعويضات المتكبدة

الافتراض الرئيسي الكامن وراء هذه التقنيات هو أنه يمكن استخدام خبرة الشركة السابقة في تطوير الادعاءات لتوقع تطوير الادعاءات المستقبلية وبالتالي تكاليف التعويضات النهائية. وتستنتج هذه الأساليب تطور الخسائر المدفوعة والمتكبدة، ومتوسط التكاليف لكل مطالبة (بما في ذلك تكاليف معالجة التعويضات)، وأرقام التعويضات استناداً إلى التطور الملحوظ في السنوات السابقة ونسب الخسارة المتوقعة. يتم تحليل تطوير التعويضات التاريخية بشكل أساسي حسب سنوات الحوادث، ولكن يمكن أيضاً تحليلها بشكل أكبر حسب المنطقة الجغرافية، وكذلك حسب خطوط الأعمال الهامة وأنواع التعويضات. وعادة ما تعالج التعويضات الكبيرة بشكل منفصل، إما عن طريق الاحتفاظ بها بالقيمة الاسمية لتقديرات خبراء تسوية الخسائر أو توقعها بشكل منفصل لكي تعكس تطورها في المستقبل. في معظم الحالات، لا يتم وضع افتراضات عن التعويضات المدرجة فيما يتعلق بالمعدلات المستقبلية لتضخم التعويضات أو نسب الخسارة. وبدلاً من ذلك، فإن الافتراضات المستخدمة هي تلك المضمنة في بيانات تطوير الادعاءات التاريخية التي تستند إليها التوقعات. يتم استخدام حكم نوعي إضافي لتقييم مدى احتمال عدم تطبيق الاتجاهات السابقة في المستقبل (على سبيل المثال، لتعكس الأحداث لمرة واحدة، والتغيرات في العوامل الخارجية أو عوامل السوق مثل المواقف العامة تجاه التعويضات، والظروف الاقتصادية، ومستويات تضخم التعويضات، الأحكام والتشريعات القضائية، بالإضافة إلى العوامل الداخلية مثل مزيج المحفظة وخصائص السياسات وإجراءات التعامل مع التعويضات) من أجل الوصول إلى التكلفة النهائية المقدرة للتعويضات التي تمثل نتيجة القيمة المتوقعة الاحتمالية من مجموعة النتائج المحتملة، مع الأخذ بعين الاعتبار من جميع الشكوك المعنية.

ج. تحديد العقود المثقلة بالاعباء

بالنسبة للعقود التي يتم قياسها بموجب نموذج القياس العام، تكون مجموعة العقود المثقلة بالاعباء عند الاعتراف الأولي إذا كان هناك صافي تدفق خارجي للتدفقات النقدية. ونتيجة لذلك، يتم إثبات الالتزام بصافي التدفق الخارج كعنصر خسارة ضمن الالتزام المتعلق بالتغطية المتبقية، وتثبت الخسارة فوراً في بيان الإيرادات في مصروفات خدمات التأمين. ثم يطفأ عنصر الخسارة في قائمة الدخل خلال فترة التغطية لتعويض المطالبات المتكبدة في مصروفات خدمات التأمين.

بالنسبة للعقود التي يتم قياسها بموجب نهج تخصيص الأقساط، تفترض الشركة أنه لا توجد عقود في المحفظة مثقلة بالاعباء عند الاعتراف الأولي ما لم تشير الحقائق والظروف إلى خلاف ذلك.

كما تنظر الشركة في الوقائع والظروف لتحديد ما إذا كانت مجموعة من العقود مثقلة بالاعباء بناء على المدخلات الرئيسية التالية:

- معلومات التسعير: نسب الاكتتاب المجمعة ونسب كفاية الأسعار.
- النسبة التاريخية المجمعة لمجموعات العقود المتشابهة والمقارنة.
- أي مدخلات ذات صلة من المكتتبين؛
- عوامل خارجية أخرى مثل التضخم والتغير في تجربة مطالبات السوق أو التغير في اللوائح؛ و
- وللقياس اللاحق، تعتمد الشركة أيضاً على نفس المجموعة من الخبرة الفعلية الناشئة المرجحة للعقود.

د. توزيع المصروفات

تحدد الشركة المصروفات التي تعزى مباشرة إلى الحصول على عقود التأمين (تكاليف الاستحواذ) والوفاء / الحفاظ على (النفقات الأخرى الموزعة) مثل هذه العقود وتلك النفقات التي لا تعزى مباشرة إلى العقود المذكورة أعلاه (المصروفات غير الموزعة). لم تعد تكاليف الاقتناء، مثل تكاليف الاكتتاب بما في ذلك المصروفات الأخرى باستثناء العمولة الأولية المدفوعة، مثبتة في قائمة الدخل عند تكبدها وبدلاً من ذلك يتم توزيعها على مدى عمر مجموعة العقود بناء على مرور الوقت.

وتوزع النفقات الأخرى المنسوبة على مجموعات العقود باستخدام آلية تخصيص تراعي مبادئ تقدير التكاليف على أساس الأنشطة. وقد حددت الشركة التكاليف المحددة مباشرة لمجموعات العقود، وكذلك التكاليف التي يطبق فيها حكم قضائي لتحديد حصة المصروفات كالتزام مقبول بالتعويض عن تلك المجموعة.

من ناحية أخرى، يتم إثبات النفقات غير المنسوبة مباشرة والنفقات العامة في قائمة الدخل فور تكبدها. وستخير نسبة التكاليف المنسوبة مباشرة وغير المنسوبة في البداية النمط الذي تثبت به النفقات.

هـ. الأهمية النسبية

استناداً إلى حكمنا المهني والمقاييس ذات الصلة المستخدمة في قطاع التأمين، يعتبر جزء من 1-5٪ من صافي الأصول مناسباً لعتبة الأهمية النسبية. ومن هنا، استخدمت شركة دلتا للتأمين نسبة 1٪ من صافي الأصول لاستخدامها كعتبية الأهمية النسبية، حيث أنها باستخدام نسبة مئوية أقل تعطي راحة إضافية بشأن اتخاذ القرارات الصحيحة.

في حالة ما إذا كان الفرق بين المطلوبات مقابل التغطية المتبقية وفقاً للنهج العام مقابل المطلوبات مقابل التغطية المتبقية وفقاً لمنهج تخصيص الاقساط أقل من عتبة الأهمية النسبية، فسيتم اعتبار المحفظة مؤهلة لـ منهج تخصيص الاقساط. ومع ذلك، إذا كان الفرق أكبر من عتبة الأهمية النسبية، فلن يتم تطبيق منهج تخصيص الاقساط ويجب تطبيق المنهج العام.

و. تعديلات المخاطر غير المالية

تعديل المخاطر

- اعتمدت الشركة على مستوى ثقة بنسبة 70٪ لاحتساب تعديلات المخاطر غير المالية وهو مستوى يتوافق مع المستويات المقبولة لشركات التأمين وينسجم مع متطلبات المعايير الدولية.
- في حال رغبت الشركة المزيد من التحوط عند احتساب موجودات أو مطلوبات عقود التأمين فيتم عكس الأثر الناتج عن ذلك ضمن تعديلات المخاطر لديها.
- عند احتساب تعديلات المخاطر يطبق على عقود إعادة التأمين بما تم تطبيقه على عقود التأمين بحيث لا يكون هناك فروقات جوهرية لتعديلات المخاطر لنقص المحفظة سواء على المستوى الإجمالي وإعادة التأمين.

معدل الخصم

- تم اعتماد المعدل الخالي للمخاطر وفقاً لآخر إصدار من قبل الهيئة الأوروبية للتأمين والمعاشات المهنية EIOBA مضافاً لها 2٪ علاوة السيولة.

ز. تقييم العقد المحمل بالخسارة

إذا كانت الحقائق والظروف في أي وقت خلال فترة التغطية تشير إلى أن مجموعة من العقود محملة بالخسارة، فعندئذ تعترف الشركة بخسارة في مصروفات خدمات التأمين وتزيد من الالتزام عن التغطية المتبقية إلى الحد الذي تصل فيه التقديرات الحالية للتدفقات النقدية للوفاء التي تم تحديدها بموجب نموذج القياس العام، والتي تتعلق بالتغطية المتبقية (بما في ذلك تعديل المخاطر للمخاطر غير المالية) تتجاوز تقديرات الوفاء بالتدفقات النقدية من الإيرادات المستقبلية، يتم إنشاء مكون الخسارة لمبلغ الخسارة المعترف بها بعد ذلك، يتم إعادة قياس مكون الخسارة في تاريخ كل تقرير على أنه الفرق بين مبالغ التدفقات النقدية للإنجاز المحددة بموجب نموذج القياس العام المتعلقة بالخدمة المستقبلية وتلك المتعلقة بالإيرادات المستقبلية يتم إجراء تقديم العقد المحمل بالخسارة على أساس ربع سنوي على مستوى المجموعة.

عندما تعترف الشركة بخسارة عند الاعتراف الأولي لمجموعة عقود التأمين الأساسية المحملة بالخسارة أو عند إضافة عقود تأمين أساسية محملة بالخسارة أخرى إلى المجموعة، تقوم الشركة بتأسيس مكون استرداد الخسائر من الأصل للتغطية المتبقية لمجموعة عقود إعادة التأمين عقد يصور استرداد الخسائر، حيث تحتسب الشركة مكون استرداد الخسائر بضرب الخسارة المعترف بها في عقود التأمين الأساسية ونسبة المطالبات على عقود التأمين الأساسية التي تتوقع الشركة استردادها من مجموعة عقود إعادة التأمين المحتفظ بها. يقوم مكون استرداد الخسائر بتعديل القيمة الدفترية للأصل للتغطية المتبقية.

عندما يتم تضمين عقود التأمين الأساسية في نفس المجموعة مع عقود التأمين الصادرة والتي لم يتم إعادة التأمين عليها، تطبق المجموعة طريقة منهجية ومنطقية للتخصيص لتحديد جزء الخسائر المتعلقة بعقود التأمين الأساسية.

ح. فصل المكونات غير التأمينية

المكون الاستثماري

يتعين على الشركة فصل المكون الاستثماري المميز عن عقد التأمين الأساسي عندما يكون عنصر الاستثمار مميز إذا وفقط إذا تم استيفاء الشرطين التاليين:

1. أن مكون الاستثمار ومكون التأمين غير مترابطين بشكل كبير.
2. أن يتم بيع العقد بشروط معادلة، أو يمكن بيعه بشكل منفصل في نفس السوق أو نفس الولاية القضائية، إما من قبل الكيانات التي تصدر عقود التأمين أو من قبل أطراف أخرى.

يرتبط مكون الاستثمار ومكون التأمين ارتباطاً مباشراً إذا وفقط إذا:

١. كانت الشركة غير قادرة على قياس أحد المكونات دون النظر إلى الآخر وبالتالي، إذا اختلفت قيمة أحد المكونات وفقاً لقيمة المكون الآخر، فيجب على الشركة تطبيق المعيار الدولي لإعداد التقارير المالية رقم (١٧) لحساب عنصر الاستثمار والتأمين المشترك.
٢. لا يستطيع حامل الوثيقة الاستفادة من أحد المكونات ما لم يكن الآخر موجوداً أيضاً، وبالتالي إذا تسببت انقضاء أو استحقاق أحد مكونات العقد في انقضاء أو استحقاق الآخر. فيجب على الشركة تطبيق المعيار الدولي لإعداد التقارير المالية رقم (١٧) للمحاسبة عن مكون الاستثمار ومكون التأمين المجمع.
٣. لا يوجد لدى الشركة منتجات تحتوي على مكون استثماري

مكونات الخدمات والسلع

- يتعين على الشركة فصل أي تعهد بتحويل سلع أو خدمات مميزة إلى حامل الوثيقة بخلاف خدمات عقود التأمين، ويجب عليها أن تحاسب على هذه التعهدات بتطبيق المعيار الدولي للتقارير المالية (١٥) وعليه يتم:
١. فصل التدفقات النقدية الداخلة بين مكون التأمين وأي وعود بتقديم سلع أو خدمات مميزة بخلاف خدمات عقود التأمين.
 ٢. فصل التدفقات النقدية الخارجة بين مكون التأمين وأي سلع أو خدمات موعودة بخلاف خدمات عقود التأمين، بحيث:
- أن تكون التدفقات النقدية الخارجة التي تتعلق مباشرة بكل مكون تنسب إلى هذا المكون.
 - أن تنسب أي تدفقات نقدية خارجة على أساس منتظم ومنطقي، مما يعكس التدفقات النقدية الخارجة التي تتوقع الشركة أن تنشأ كما لو كان هذا المكون عقداً منفصلاً.

٣١ كانون الأول ٢٠٢٤					داخل الأردن :
ودائع تستحق خلال شهر	ودائع تستحق لأكثر من شهر وحتى ثلاثة اشهر	ودائع تستحق بعد أكثر من ثلاثة أشهر وحتى سنة	المجموع	المجموع	
دينار	دينار	دينار	دينار	دينار	
٢,٥٠٠,٠٠٠	١٥٨,٥٣١	١٥,٤٩٥,٧٩٤	١٨,١٥٤,٣٢٥	١٥,٩٠٢,٢٠١	

تتراوح معدلات الفائدة على أرصدة الودائع لدى البنوك بالدينار من ٥,٧٥٪ إلى ٦,٩٥٪ خلال عام ٢٠٢٤ مقابل ٤,٣٥٪ إلى ٦,٩٥٪ خلال عام ٢٠٢٣. بلغت الودائع المرهونة لأمر دائرة الرقابة على أعمال التأمين / البنك المركزي ١,٥٠٠,٠٠٠ دينار كما في ٣١ كانون الأول ٢٠٢٣ (٣١ كانون الأول ٢٠٢٣: ٨٠٠,٢٧٥ دينار) لدى بنك المال الأردني. لا يوجد أرصدة مفيدة السحب باستثناء الودائع المرهونة لأمر دائرة الرقابة على أعمال التأمين / البنك المركزي. وفيما يلي توزيع ودائع الشركة على البنوك:

٣١ كانون الأول		
٢٠٢٣	٢٠٢٤	
دينار	دينار	
٥,٣٠٦,٤٠٧	٥,٧٥٠,٠٠٠	بنك المال الأردني
٦,٠٠٠,٠٠٠	٦,٠٠٠,٠٠٠	بنك الاتحاد
١٥٠,٠٠٠	١٥٨,٥٣١	بنك لبنان والمهجر
٤,٤٥٠,٠٠٠	٦,٢٥٠,٠٠٠	البنك الاستثماري
١٥,٩٠٦,٤٠٧	١٨,١٥٨,٥٣١	
(٤,٢٠٦)	(٤,٢٠٦)	ينزل: مخصص الخسائر الإئتمانية المتوقعة *
١٥,٩٠٢,٢٠١	١٨,١٥٤,٣٢٥	

* لم يكن هنالك حركة على مخصص الخسائر الإئتمانية المتوقعة خلال السنوات المنتهية في ٣١ كانون الأول ٢٠٢٤ و ٢٠٢٣.

٤ موجودات مالية بالقيمة العادلة من خلال قائمة الدخل الشامل الآخر

يمثل هذا البند استثمارات الشركة في أسهم شركات مدرجة وغير مدرجة بغرض الاحتفاظ بها على المدى الطويل وليس لغايات المتاجرة. ان تفاصيل هذه الاستثمارات كما في ٣١ كانون الأول ٢٠٢٤ و ٢٠٢٣ هي كما يلي:

٢٠٢٣	٢٠٢٤	٢٠٢٣	٢٠٢٤	
دينار	دينار	عدد الأسهم	عدد الأسهم	
داخل الأردن				
أسهم مدرجة				
١٧٧,٩٤٩	١٧٥,٦٠٨	٣٩,٠٢٤	٣٩,٠٢٤	البنك العربي
٢٠,٠٦١	٢٢,٠٤٧	١٩,٨٦٢	١٩,٨٦٢	البنك التجاري الأردني
٤٨,١٢٩	٤٥,٤٩٩	٢٦,٣٠٠	٢٦,٣٠٠	بنك الاتحاد
٢٥,٣٠٠	٢٤,٠٨٩	١١,٠٠٠	١١,٠٠٠	البنك الأردن
٢٧١,٤٣٩	٢٦٧,٢٤٣			
خارج الأردن:				
أسهم مدرجة				
٢٨,٩٨٠	٢٣,٨٢٠	٦,٠٠٠	٦,٠٠٠	شركة الاتصالات الفلسطينية
٦,٠٤٩	٧,٨٦٠	٦,٠٠٠	٦,٠٠٠	شركة اركان العقارية
٣٥,٠٢٩	٣١,٦٨٠			
أسهم غير مدرجة:				
١٤٢,٠٠٠	١٤٢,٠٠٠	٢٠٠,٠٠٠	٢٠٠,٠٠٠	ServiceNow – (مشروع عقاري)
١٧٧,٠٢٩	١٧٣,٦٨٠			مجموع الموجودات المالية بالقيمة العادلة من خلال
٤٤٨,٤٦٨	٤٤٠,٩٢٣			الدخل الشامل الآخر

٥ موجودات مالية بالقيمة العادلة من خلال قائمة الدخل

يمثل هذا البند استثمارات الشركة في صناديق استثمارية غير مدرجة كما في ٣١ كانون الأول ٢٠٢٤ و ٢٠٢٣. إن تفاصيل هذا البند هي كما يلي:

٣١ كانون الاول		
٢٠٢٣	٢٠٢٤	
دينار	دينار	
صناديق استثمارية خارج الأردن –		
١,٢٦٨,٩٠٧	١,٢٨٢,٢٢٧	جلف كابيتال – دولار أمريكي
٤٤٣,٦٧٥	٤٠٨,٠٦٩	صندوق الفرص اللوجستية – يورو
١,٧١٢,٥٨٢	١,٦٩٠,٢٩٦	

٦ موجودات مالية بالكلفة المطفأة

٣١ كانون الاول				
٢٠٢٣	٢٠٢٤	٢٠٢٣	٢٠٢٤	
دينار	دينار	سند	سند	
				داخل الأردن
٣٤٠,٥٦٣	٣٤٠,٥٦٣	٤٨	٤٨	سندات بنك الاتحاد بالدولار
-	٢١٣,٠٠٠	-	٣	سندات شركة سنيورة للصناعات الغذائية بالدولار
٣٤٠,٥٦٣	٥٥٣,٥٦٣			مجموع الموجودات المالية بالكلفة المطفأة داخل الأردن
				خارج الاردن
١,٢٥٢,٧٩٤	١,٢٤٧,١٨٢	١,٧٥٠	١,٧٥٠	سندات خزينة حكومة المملكة الاردنية الهاشمية
٥٣٢,٥٠٠	٥٣٢,٥٠٠	٧٥٠	٧٥٠	أسناد قرض بنك المال
٢٧٨,٥٢٧	٢٧٨,٥٢٧	٤٠٠	٤٠٠	سندات بترولويس ميكسيكانوز بالدولار
١٤٢,٠٠٠	١٤٢,٠٠٠	٢٠٠	٢٠٠	سندات بنك بوبيان الكويت
٢,٢٠٥,٨٢١	٢,٢٠٠,٢٠٩			مجموع موجودات مالية بالكلفة المطفأة خارج الأردن
٢,٥٤٦,٣٨٤	٢,٧٥٣,٧٧٢			
(١,٤٤٠)	(١,٤٤٠)			ينزل: مخصص خسائر ائتمانية متوقعة*
٢,٥٤٤,٩٤٤	٢,٧٥٢,٣٣٢			مجموع الموجودات المالية بالتكلفة المطفأة

* لم يكن هنالك حركة على مخصص الخسائر الائتمانية المتوقعة خلال السنوات المنتهية في ٣١ كانون الأول ٢٠٢٤ و ٢٠٢٣.

- تستحق السندات وأسناد القرض خلال مدة تزيد عن سنة من تاريخ القوائم المالية. باستثناء ٢٠٠ سند من سندات سندات بتروليس ميكسيكانوز بالدولار والتي تستحق في ١٦ تشرين الأول ٢٠٢٥.

- تراوحت معدلات الفائدة على السندات وإسناد القرض من ٣,٩٥٪ إلى ٨,٥٪ خلال السنة المنتهية في ٣١ كانون الأول ٢٠٢٤ (٢٠٢٣): من ٣,٩٥٪ إلى ٨,٥٪.

٧ استثمارات عقارية

يمثل هذا البند استثمارات الشركة في العقارات والتي تتضمن أراضي في منطقة أم الكندم والطبيب بغرض الاستفادة من تغير الأسعار في تلك العقارات.

٢٠٢٣	٢٠٢٤	
دينار	دينار	
٢,١٢٣,٨٠٣	٢,١٢٣,٨٠٣	أراضي استثمارية

* تم تقدير القيمة العادلة للاستثمارات العقارية من قبل ثلاثة خبراء عقاريين مرخصين ومستقلين عن الشركة بمبلغ ٢,٨٤٦,١٨٨ كما في ٣١ كانون الأول ٢٠٢٣. في رأي الإدارة إن القيمة العادلة للاستثمارات العقارية كما في ٣١ كانون الأول ٢٠٢٤ تفوق القيمة الدفترية. وإن نتائج التقييم التي قامت به الإدارة بتاريخ ٣١ كانون الأول ٢٠٢٣ ما زالت سارية.

٨ نقد في الصندوق وأرصدة لدى البنوك

٢٠٢٣	٢٠٢٤	
دينار	دينار	
١,٠٠٠	١,٠٠٠	نقد لدى الصندوق
١,٦١٥,٨٥١	١,٣٤٦,١٢٨	حسابات جارية لدى البنوك
١,٦١٦,٨٥١	١,٣٤٧,١٢٨	
(٣٦٥)	(٣٦٥)	مخصص خسائر ائتمانية متوقعة*
١,٦١٦,٤٨٦	١,٣٤٦,٧٦٣	

* لم يكن هنالك حركة على مخصص الخسائر الائتمانية المتوقعة خلال السنوات المنتهية في ٣١ كانون الأول ٢٠٢٤ و ٢٠٢٣.

٩ موجودات/ مطلوبات عقود التأمين

٢٠٢٣			٢٠٢٤			مطلوبات عقود التأمين
المجموع	المنهج العام (ب-٩)	منهج تخصيص الأقساط (أ-٩)	المجموع	المنهج العام (ب-٩)	منهج تخصيص الأقساط (أ-٩)	
دينار	دينار	دينار	دينار	دينار	دينار	
٧,٦٢٤,٨٥٠	-	٧,٦٢٤,٨٥٠	٨,٩٧٤,٤٥١	-	٨,٩٧٤,٤٥١	الالتزام عن التغطية المتبقية
١٠,٢٢٨,٠٣٤	-	١٠,٢٢٨,٠٣٤	١٢,١٣٢,٤٠٩	-	١٢,١٣٢,٤٠٩	الالتزام عن التعويضات المتكبدة
٢,٦٤٣,٤٢٠	٢,٦٤٣,٤٢٠	-	١,٧٨٥,٢٣٢	١,٧٨٥,٢٣٢	-	القيمة الحالية للتدفقات النقدية
١١١,٦٠١	١١١,٦٠١	-	٣١,١٣١	٣١,١٣١	-	تعديلات المخاطر- غير المالية
١٠٩,٣٣٢	١٠٩,٣٣٢	-	٣٥٠,٩١٦	٣٥٠,٩١٦	-	هامش الخدمة التعاقدية
٢٠,٧١٧,٢٣٧	٢,٨٦٤,٣٥٣	١٧,٨٥٢,٨٨٤	٢٣,٢٧٤,١٣٩	٢,١٦٧,٢٧٩	٢١,١٠٦,٨٦٠	المجموع
٢٠٢٣			٢٠٢٤			مطلوبات عقود إعادة التأمين
المجموع	المنهج العام (ج-٩)	منهج تخصيص الأقساط (ج-٩)	المجموع	المنهج العام (ج-٩)	منهج تخصيص الأقساط (ج-٩)	
دينار	دينار	دينار	دينار	دينار	دينار	
-	-	-	٣٩٢,٦٤٦	-	٣٩٢,٦٤٦	الالتزام عن التغطية المتبقية
-	-	-	(٢٨٥,٨٢٦)	-	(٢٨٥,٨٢٦)	الالتزام عن التعويضات المتكبدة
-	-	-	-	-	-	القيمة الحالية للتدفقات النقدية
-	-	-	-	-	-	تعديلات المخاطر- غير المالية
-	-	-	-	-	-	هامش الخدمة التعاقدية
-	-	-	١٠٦,٨٢٠	-	١٠٦,٨٢٠	المجموع
٢٠٢٣			٢٠٢٤			موجودات عقود التأمين
المجموع	المنهج العام (ب-٩)	منهج تخصيص الأقساط (أ-٩)	المجموع	المنهج العام (ب-٩)	منهج تخصيص الأقساط (أ-٩)	
دينار	دينار	دينار	دينار	دينار	دينار	
(٥١٧,٠٥٧)	-	(٥١٧,٠٥٧)	(٤٦٢,٣٠٣)	-	(٤٦٢,٣٠٣)	الالتزام عن التغطية المتبقية
٧٧,٠٠٠	-	٧٧,٠٠٠	٢٣٨,٧٠٦	-	٢٣٨,٧٠٦	القيمة الحالية للتدفقات النقدية
٩,٤٧٩	-	٩,٤٧٩	٢٥,٠٤٣	-	٢٥,٠٤٣	تعديلات المخاطر- غير المالية
(٤٣٠,٥٧٨)	-	(٤٣٠,٥٧٨)	(١٩٨,٥٥٤)	-	(١٩٨,٥٥٤)	المجموع
٢٠٢٣			٢٠٢٤			مطلوبات عقود إعادة التأمين
المجموع	المنهج العام (ج-٩)	منهج تخصيص الأقساط (ج-٩)	المجموع	المنهج العام (ج-٩)	منهج تخصيص الأقساط (ج-٩)	
دينار	دينار	دينار	دينار	دينار	دينار	
(٤٣٠,٤٠٩)	-	(٤٣٠,٤٠٩)	٤٩٠,٩٨٠	-	٤٩٠,٩٨٠	الالتزام عن التغطية المتبقية
(٢,٥٩٩,٩٧١)	-	(٢,٥٩٩,٩٧١)	(٣,٢٨٢,٢٠٤)	-	(٣,٢٨٢,٢٠٤)	الالتزام عن التعويضات المتكبدة
(٧٤٦,٨٧٤)	(٧٤٦,٨٧٤)	-	(٥٥,٢٤٣)	(٥٥,٢٤٣)	-	القيمة الحالية للتدفقات النقدية
٨٣,١٧٢	٨٣,١٧٢	-	١١,٣٢٦	١١,٣٢٦	-	تعديلات المخاطر- غير المالية
(١٠٦,١٧٣)	(١٠٦,١٧٣)	-	٤٤,٨١٨	٤٤,٨١٨	-	هامش الخدمة التعاقدية
(٣,٨٠٠,٢٥٥)	(٧٦٩,٨٧٥)	(٣,٠٣٠,٣٨٠)	(٢,٧٩٠,٣٢٣)	٩٠١	(٢,٧٩١,٢٢٤)	المجموع

(أ-٩) موجودات/ مطلوبات عقود التأمين - منهج تخصيص الأقساط

الإجمالي	الالتزام عن التعويضات المتكبدة		الالتزام عن التغطية المتبقية		٢٠٢٤
	تعديلات المخاطر - غير المالية	القيمة الحالية للتدفقات النقدية	عقود مثقلة بالاعباء	عقود غير مثقلة بالاعباء	
دينار	دينار	دينار	دينار	دينار	
١٧,٨٥٢,٨٨٤	٦٣٧,٩٠٧	٩,٥٩٠,١٢٧	٧١٨,٨٩٠	٦,٨٥٥,٩٦٠	مطلوبات عقود التأمين كما في ا كانون الثاني ٢٠٢٤
(٤٣٠,٥٧٨)	٩,٤٧٩	٧٧,٠٠٠	-	(٥١٧,٠٥٧)	موجودات عقود التأمين كما في ا كانون الثاني ٢٠٢٤
١٧,٤٢٢,٣٠٦	٦٤٧,٣٨٦	٩,٦٦٧,١٢٧	٧١٨,٨٩٠	٦,٣٣٨,٩٠٣	صافي مطلوبات عقود التأمين كما في ا كانون الثاني ٢٠٢٤
(٢٩,٠١٥,٤٣٣)	-	-	-	(٢٩,٠١٥,٤٣٣)	إيرادات تأمين
٢٤,٩٧٣,٠٢٦	-	٢٣,٤٢٥,٣٥٧	-	١,٥٤٧,٦٦٩	التعويضات المتكبدة والمصروفات الأخرى المنسوبة مباشرة
٢,٠٥٩,٧٠٣	٦,٤٨٣	٢,٠٥٣,٢٢٠	-	-	التغيرات المتعلقة بالخدمة السابقة - التغيرات في التدفق النقدي الحر المتعلق بالالتزام عن التعويضات المتكبدة
٧٣٣,٧٥٣	-	-	٧٣٣,٧٥٣	-	خسائر العقود المثقلة بالاعباء
٢٧,٧٦٦,٤٨٢	٦,٤٨٣	٢٥,٤٧٨,٥٧٧	٧٣٣,٧٥٣	١,٥٤٧,٦٦٩	مصروفات خدمات التأمين
(١,٢٤٨,٩٥١)	٦,٤٨٣	٢٥,٤٧٨,٥٧٧	٧٣٣,٧٥٣	(٢٧,٤٦٧,٧٦٤)	نتيجة خدمات التأمين
١٦٩,٦٨٩	٤٠,٢٨٨	١٢٩,٤٠١	-	-	مصروفات التمويل من عقود التأمين الصادرة (إيضاح ٢٥)
(١,٠٧٩,٢٦٢)	٤٦,٧٧١	٢٥,٦٠٧,٩٧٨	٧٣٣,٧٥٣	(٢٧,٤٦٧,٧٦٤)	إجمالي المبالغ المعترف بها في قائمة الدخل
التدفقات النقدية:					
٢٩,٨٥٨,٧١٧	-	-	-	٢٩,٨٥٨,٧١٧	أقساط مستلمة
(٢٥,٢٩٣,٤٥٥)	-	(٢٣,٥٧٣,١٠٤)	-	(١,٧٢٠,٣٥١)	التعويضات المتكبدة
٤,٥٦٥,٢٦٢	-	(٢٣,٥٧٣,١٠٤)	-	٢٨,١٣٨,٣٦٦	إجمالي التدفقات النقدية
٢١,١٠٦,٨٦٠	٦٦٩,١١٤	١١,٤٦٣,٢٩٥	١,٥٠٢,٦٤٣	٧,٤٧١,٨٠٨	مطلوبات عقود التأمين كما في ٣١ كانون الأول ٢٠٢٤
(١٩٨,٥٥٤)	٢٥,٠٤٣	٢٣٨,٧٠٦	-	(٤٦٢,٣٠٣)	موجودات عقود التأمين كما في ٣١ كانون الأول ٢٠٢٤
٢٠,٩٠٨,٣٠٦	٦٩٤,١٥٧	١١,٧٠٢,٠٠١	١,٥٠٢,٦٤٣	٧,٠٠٩,٥٠٥	صافي مطلوبات عقود التأمين كما في ٣١ كانون الأول ٢٠٢٤

(٩-أ) موجودات/ مطلوبات عقود التأمين - منهج تخصيص الأقساط

الإجمالي	الالتزام عن التعويضات المتكبدة		الالتزام عن التغطية المتبقية		٢٠٢٣
	تعديلات المخاطر - غير المالية	القيمة الحالية للتدفقات النقدية	عقود مثقلة بالاعباء	عقود غير مثقلة بالاعباء	
دينار	دينار	دينار	دينار	دينار	
١٧,٠٠٥,٢١٨	٦٦٠,٠٥٤	٩,١٧٩,٤١٨	٧٢١,٥٩٧	٦,٤٤٤,١٤٩	مطلوبات عقود التأمين كما في ا كانون الثاني ٢٠٢٣
(٣٠٩,٥٤٧)	٥,٧٧٧	٥٠,٢٥٦	-	(٣٦٥,٥٨٠)	موجودات عقود التأمين كما في ا كانون الثاني ٢٠٢٣
١٦,٦٩٥,٦٧١	٦٦٥,٨٣١	٩,٢٢٩,٦٧٤	٧٢١,٥٩٧	٦,٠٧٨,٥٦٩	صافي مطلوبات عقود التأمين كما في ا كانون الثاني ٢٠٢٣
(٢٦,١٤٤,٧٧٥)	-	-	-	(٢٦,١٤٤,٧٧٥)	إيرادات تأمين
٢١,٦٨١,٩٠٢	-	٢٠,٢١٧,٠٦٢	-	١,٤٦٤,٨٤٠	التعويضات المتكبدة والمصروفات الأخرى المنسوبة مباشرة
(٣٩٩,٩٢٩)	(٦٢,٢٠٧)	(٣٣٧,٧٢٢)	-	-	التغيرات المتعلقة بالخدمة السابقة - التغيرات في التدفق النقدي الحر المتعلق بالالتزام عن التعويضات المتكبدة
٤٧,٢٩٣	-	-	٤٧,٢٩٣	-	خسائر العقود المثقلة بالاعباء
٢١,٣٢٩,٢٦٦	(٦٢,٢٠٧)	١٩,٨٧٩,٣٤٠	٤٧,٢٩٣	١,٤٦٤,٨٤٠	مصروفات خدمات التأمين
(٤,٨١٥,٥٠٩)	(٦٢,٢٠٧)	١٩,٨٧٩,٣٤٠	٤٧,٢٩٣	(٢٤,١٧٩,٩٣٥)	نتيجة خدمات التأمين
٣١٩,٣٥٧	٤٣,٧٦٢	٢٧٥,٥٩٥	-	-	مصروفات التمويل من عقود التأمين الصادرة (إيضاح ٢٥)
(٤,٤٩٦,١٥٢)	(١٨,٤٤٥)	٢٠,١٥٤,٩٣٥	٤٧,٢٩٣	(٢٤,١٧٩,٩٣٥)	إجمالي المبالغ المعترف بها في قائمة الدخل
التدفقات النقدية:					
٢٥,٨٦١,٦٦٤	-	-	-	٢٥,٨٦١,٦٦٤	أقساط مستلمة
(٢٠,٦٣٨,٨٧٧)	-	(١٩,٧١٧,٤٨٢)	-	(٩٢١,٣٩٥)	التعويضات المتكبدة
٥,٢٢٢,٧٨٧	-	(١٩,٧١٧,٤٨٢)	-	٢٤,٩٤٠,٢٦٩	إجمالي التدفقات النقدية
١٧,٨٥٢,٨٨٤	٦٣٧,٩٠٧	٩,٥٩٠,١٢٧	٧١٨,٨٩٠	٦,٨٥٥,٩٦٠	مطلوبات عقود التأمين كما في ٣١ كانون الأول ٢٠٢٣
(٤٣٠,٥٧٨)	٩,٤٧٩	٧٧,٠٠٠	-	(٥١٧,٠٥٧)	موجودات عقود التأمين كما في ٣١ كانون الأول ٢٠٢٣
١٧,٤٢٢,٣٠٦	٦٤٧,٣٨٦	٩,٦٦٧,١٢٧	٧١٨,٨٩٠	٦,٣٣٨,٩٠٣	صافي مطلوبات عقود التأمين كما في ٣١ كانون الأول ٢٠٢٣

(ب-٩) موجودات/ مطلوبات عقود التأمين - المنهج العام

٢٠٢٤	القيمة الحالية -التقدير الافضل للمطلوبات	تعديلات المخاطر- غير المالية	هامش الخدمة التعاقدي	الإجمالي
دينار	دينار	دينار	دينار	دينار
مطلوبات عقود التأمين كما في ١ كانون الثاني ٢٠٢٤	٢,٦٤٣,٤٢٠	١١١,٦٠١	١٠٩,٣٣٢	٢,٨٦٤,٣٥٣
موجودات عقود التأمين كما في ١ كانون الثاني ٢٠٢٤	-	-	-	-
صافي مطلوبات عقود التأمين كما في ١ كانون الثاني ٢٠٢٤	٢,٦٤٣,٤٢٠	١١١,٦٠١	١٠٩,٣٣٢	٢,٨٦٤,٣٥٣
التغيرات المتعلقة بخدمة مستقبل الأعمال الجديدة	(٥٠,٦٧١)	٣,٠٠٨	٨٧,٨٨١	٤٠,٢١٨
التغيرات المتعلقة بالخدمة الحالية:				
المطالبات والنفقات الفعلية المتكبدة (باستثناء الاستحواذ)	٢٠٨,٨٣١	-	-	٢٠٨,٨٣١
المطالبات والنفقات المتوقعة	(١٦٩,٨٣٧)	-	-	(١٦٩,٨٣٧)
التغير في تعديل المخاطر - غير المالية	(٤,٢٧٧)	(١٠,٤٤٠)	(١١٨,٤٠٩)	(١٣٣,١٢٦)
التغيرات المتعلقة بالخدمة المستقبلية:				
التغيرات في البيانات / الخبرة	٥٧٥,٥٤١	-	(١٤٣,٨٧٦)	٤٣١,٦٦٥
التغير في تعديل المخاطر	٣,٤٦٦	٣,٤٦٦	(٢١٤)	٣,٢٥٢
أثر التغير في فرضيات هامش الخدمة التعاقدية	(١,١٩٥,٢١٧)	-	٤٠٥,٠٧٦	(٧٩٠,١٤١)
التغيرات المتعلقة بالخدمة السابقة:				
التغيرات في المطلوبات مقابل المطالبات المتكبدة	(٧٠٠,٠٠٠)	(٧٦,٥٠٤)	-	(٧٧٦,٥٠٤)
نتيجة خدمات التأمين	(١,٣٣٥,٦٣٠)	(٨٠,٤٧٠)	٢٣٠,٤٥٨	(١,١٨٥,٦٤٢)
ايرادات التمويل - من عقود التأمين (إيضاح ٢٥)	(٦٢,٣١٢)	-	١١,١٢٦	(٥١,١٨٦)
إجمالي المبالغ المعترف بها في قائمة الدخل	(١,٣٩٧,٩٤٢)	(٨٠,٤٧٠)	٢٤١,٥٨٤	(١,٢٣٦,٨٢٨)
التدفقات النقدية:				
النقد المستلم من العقود المكتتية	٢,٠٠٧,٥٩٩	-	-	٢,٠٠٧,٥٩٩
التعويضات المتكبدة	(١,٤٦٧,٨٤٥)	-	-	(١,٤٦٧,٨٤٥)
صافي التدفقات النقدية	٥٣٩,٧٥٤	-	-	٥٣٩,٧٥٤
مطلوبات عقود التأمين كما في ٣١ كانون الأول ٢٠٢٤	١,٧٨٥,٢٣٢	٣١,١٣١	٣٥٠,٩١٦	٢,١٦٧,٢٧٩
موجودات عقود التأمين كما في ٣١ كانون الأول ٢٠٢٤	-	-	-	-
صافي مطلوبات عقود التأمين كما في ٣١ كانون الأول ٢٠٢٤	١,٧٨٥,٢٣٢	٣١,١٣١	٣٥٠,٩١٦	٢,١٦٧,٢٧٩

(٩-ب) موجودات/ مطلوبات عقود التأمين - المنهج العام

٢٠٢٤	القيمة الحالية -التقدير الأفضل للمطلوبات	تعديلات المخاطر- غير المالية	هامش الخدمة التعاقدي	الإجمالي
دينار	دينار	دينار	دينار	دينار
مطلوبات عقود التأمين كما في ١ كانون الثاني ٢٠٢٣	٢,٤٤٩,٨٥٨	١٠٧,٥١٧	٨١,٩٤٠	٢,٦٣٩,٣١٥
موجودات عقود التأمين كما في ١ كانون الثاني ٢٠٢٣	-	-	-	-
صافي مطلوبات عقود التأمين كما في ١ كانون الثاني ٢٠٢٣	٢,٤٤٩,٨٥٨	١٠٧,٥١٧	٨١,٩٤٠	٢,٦٣٩,٣١٥
التغيرات المتعلقة بخدمة مستقبل الأعمال الجديدة	(٢٦٧,٦٦٢)	٣,٠٥٧	٢٦٤,٦٠٥	-
التغيرات المتعلقة بالخدمة الحالية:				
المطالبات والنفقات الفعلية المتكبدة (باستثناء الاستحواذ)	٩٣,٦٤٠	-	-	٩٣,٦٤٠
المطالبات والنفقات المتوقعة	(١٤٣,٠٧١)	-	-	(١٤٣,٠٧١)
التغير في تعديل المخاطر - غير المالية	-	(٦,٧٧٤)	(٢٥,٩٦٣)	(٣٢,٧٣٧)
التغيرات المتعلقة بالخدمة المستقبلية:				
التغيرات في البيانات / الخبرة	١٦٥,٧١٩	-	(٢٣١,٣٩٥)	(٦٥,٦٧٦)
التغير في تعديل المخاطر	-	٨,٠٧٩	(١٠٠)	٧,٩٧٩
التغيرات المتعلقة بالخدمة السابقة:				
التغيرات في المطلوبات مقابل المطالبات المتكبدة	(٥,٨٨٠)	(٢٧٨)	-	(٦,١٥٨)
نتيجة خدمات التأمين	(١٥٧,٢٥٤)	٤,٠٨٤	٧,١٤٧	(١٤٦,٠٢٣)
ايرادات التمويل - من عقود التأمين (إيضاح ٢٥)	١١٦,٦٥٦	-	٢٠,٢٤٥	١٣٦,٩٠١
إجمالي المبالغ المعترف بها في قائمة الدخل	(٤٠,٥٩٨)	٤,٠٨٤	٢٧,٣٩٢	(٩,١٢٢)
التدفقات النقدية:				
النقد المستلم من العقود المكتتية	١,٥٥٤,٩١٧	-	-	١,٥٥٤,٩١٧
التعويضات المتكبدة	(١,٣٢٠,٧٥٧)	-	-	(١,٣٢٠,٧٥٧)
صافي التدفقات النقدية	٢٣٤,١٦٠	-	-	٢٣٤,١٦٠
مطلوبات عقود التأمين كما في ٣١ كانون الأول ٢٠٢٣	٢,٦٤٣,٤٢٠	١١١,٦٠١	١٠٩,٣٣٢	٢,٨٦٤,٣٥٣
موجودات عقود التأمين كما في ٣١ كانون الأول ٢٠٢٣	-	-	-	-
صافي مطلوبات عقود التأمين كما في ٣١ كانون الأول ٢٠٢٣	٢,٦٤٣,٤٢٠	١١١,٦٠١	١٠٩,٣٣٢	٢,٨٦٤,٣٥٣

مطلوبات/موجودات عقود التأمين (١٣)									
المجموع		مطلوبات مقابل المطالبات المتكبدة (LIC)					مطلوبات مقابل التغطية (LRC)		لمنهج العام ومنهج الكلفة المتغيرة إيضاح ١٠٠
٢٠٢٣	٢٠٢٤	٢٠٢٣	٢٠٢٤	٢٠٢٣	القيمة الحالية للتدفقات النقدية	٢٠٢٤	٢٠٢٣	٢٠٢٣	
المجموع	المجموع	تعديلات المخاطر - غير المالية	تعديلات المخاطر - غير المالية	القيمة الحالية للتدفقات النقدية	القيمة الحالية للتدفقات النقدية	مكون الخسارة	مكون الخسارة	بإستثناء مكون الخسارة	
-	-	-	-	-	-	-	-	-	موجودات عقود التأمين - أول المدة
٢,٦٣٩,٣١٥	٢,٨٦٤,٣٥٣	٧٦,٧٨٢	٧٦,٥٠٤	٦٩٨,١٥٥	٦٩٥,٦٣٢	٧١٦,٧٩٢	١,١٤٧,٥٨٦		مطلوبات عقود التأمين - أول المدة
٢,٦٣٩,٣١٥	٢,٨٦٤,٣٥٣	٧٦,٧٨٢	٧٦,٥٠٤	٦٩٨,١٥٥	٦٩٥,٦٣٢	٧١٦,٧٩٢	١,١٤٧,٥٨٦		صافي مطلوبات (موجودات) عقود التأمين - أول المدة
٤٦٠,٦٧٤	٨٦٤,٠٦٤	-	-	-	-	-	٤٦٠,٦٧٤		إيرادات عقود التأمين
٣١٤,٦٥٥	(٣٢١,٥٧٨)	(٢٧٨)	(٧٦,٥٠٤)	٦٢٣,٥٢٦	١٢٥,٩٤٣	(١٩٣,١٠٦)	(١١٥,٤٨٧)		مصاريف عقود التأمين:
٩٣,٩١٨	٥٧,٠٩١	-	-	٩٣,٩١٨	٥٧,٠٩١	-	-		• التعويضات المتكبدة خلال الفترة
(٦,٤٣٥)	(٧٧٦,٥٠٤)	(٢٧٨)	(٧٦,٥٠٤)	(٦,١٥٧)	(٧٠٠,٠٠٠)	-	-		• التغييرات المتعلقة بالخدمة السابقة - تعديلات على Lfif
-	-	-	-	-	-	-	-		• التغيير في تعديلات المخاطر
-	-	-	-	-	-	-	-		• نفقات الموظفين
٤٤٠,٢٧٨	٥٦٧,٥٠٠	-	-	-	-	-	٤٢٠,٢٧٨		• إطفاء تكاليف ومصاريف الاستحواذ
-	١٥١,٧٤١	-	-	-	١٥١,٧٤١	-	-		• المصاريف المباشرة، باستثناء تكاليف الاستحواذ
-	-	-	-	-	-	-	-		• نفقات إدارية
-	-	-	-	-	-	-	-		• مصروفات أخرى
-	-	-	-	-	-	-	-		• التغيير في العقود المتوقعة خسارتها
(١٩٣,١٠٦)	(٣١٥,٠٠٦)	-	-	-	-	(١٩٣,١٠٦)	-		• الخسائر الناجمة عن العقود الجديدة المرهقة
-	(٦,٣٩٨)	-	-	-	-	-	-		• عكس الخسائر على العقود المرهقة القائمة (-)
-	-	-	-	٥٣٥,٧٦٥	٦١٧,١١٢	-	(٥٣٥,٧٦٥)		• مكونات الاستثمار والأقساط المستردة
١٤٦,٠١٩	١,١٨٥,١٤٣	٢٧٨	٧٦,٥٠٤	(٦٢٣,٥٢٦)	(١٢٥,٩٤٣)	١٩٣,١٠٦	٥٧٦,١١١		نتائج أعمال التأمين
(١٣٦,٩٠١)	٥١,١٨٦	-	-	(٣,١٢٥)	(٤,٣٦٨)	٣٧,٠٩٦	(١٧٠,٨٦٣)		مصاريف التمويل - من عقود التأمين
-	-	-	-	-	-	-	-		تأثير التحركات في أسعار الصرف
-	-	-	-	-	-	-	-		مكونات الاستثمار
٩,١١٨	١,٢٣٦,٨٢٨	٢٧٨	٧٦,٥٠٤	(٦٢٦,٦٦١)	(١٣٠,٣١١)	٢٣٠,٢٠٢	٤٠٥,٢٩٩		صافي التغيير - الدخل الشامل الآخر
١,٥٥٤,٩١٤	٢,٠٠٧,٥٩٩	-	-	-	-	-	١,٥٥٤,٩١٤		النقد المستلم من العقود المكتتية
(١٢٩,١٨٣)	(١٧٤,٢٠٢)	-	-	(٦٢٩,١٨٣)	(٦٧٤,٢٠٢)	-	-		التعويضات المتكبدة
(١٩١,٥٧٣)	(١٤١,٨٩٨)	-	-	-	-	-	(١٩١,٥٧٣)		المدفوع من تكاليف الاستحواذ
-	(١٥١,٧٤١)	-	-	-	(١٥١,٧٤١)	-	-		مصاريف أخرى
٢٣٤,١٥٨	٥٣٩,٧٥٨	-	-	(٦٢٩,١٨٣)	(٨٢٥,٩٤٣)	-	٨٦٣,٢٤١		إجمالي التدفقات النقدية
-	-	-	-	-	-	-	-		موجودات عقود التأمين - آخر المدة
٢,٨٦٤,٣٥٥	٢,١٦٧,٢٨٣	٧٦,٥٠٤	-	٦٩٥,١٣٣	-	٤٨٦,٥٩٠	١,١٠٥,٦٢٨		مطلوبات عقود التأمين - آخر المدة
٢,٨٦٤,٣٥٥	٢,١٦٧,٢٨٣	٧٦,٥٠٤	-	٦٩٥,١٣٣	-	٤٨٦,٥٩٠	١,١٠٥,٦٢٨		صافي مطلوبات (موجودات) عقود التأمين - آخر المدة

شيكات برسم التحصيل متعلقة بعمليات التأمين

يمثل هذا البند شيكات برسم التحصيل المتعلقة بعمليات التأمين والتي تم اخذها بالاعتبار في احتساب موجودات ومطلوبات عقود التأمين.

٢٠٢٣	٢٠٢٤	
دينار	دينار	
١,٦٥٣,٨١٠	١,٣٩٧,٠٣٢	شيكات برسم التحصيل تستحق خلال ٦ أشهر
٨٦,١٤٧	٦٣٠,٨٦٦	شيكات برسم التحصيل تستحق خلال أكثر من ٦ أشهر وأقل من ١٢ شهر
١٠٤,٥١٠	٨٣,٢٧٠	شيكات برسم التحصيل تستحق خلال أكثر من ١٢ شهر
١,٨٤٤,٤٦٧	٢,١١١,١٦٨	
(٢,١٧١)	(٢,١٧١)	ينزل: مخصص الخسائر الائتمانية المتوقعة*
١,٨٤٢,٢٩٦	٢,١٠٨,٩٩٧	

* لم يكن هنالك حركة على مخصص الخسائر الائتمانية المتوقعة خلال السنوات المنتهية في ٣١ كانون الأول ٢٠٢٤ و ٢٠٢٣.

ذمم مدينة متعلقة بعمليات التأمين

يمثل هذا البند الذمم المدينة المتعلقة بعمليات التأمين والتي تم اخذها بالاعتبار في احتساب موجودات ومطلوبات عقود التأمين.

٢٠٢٣	٢٠٢٤	
دينار	دينار	
٢,٠٤٥,٤٣٨	١,٧١٧,١٩٩	ذمم وسطاء
١,٥٦٤,١٢٦	١,٨٣٨,٥٨٣	ذمم حملة وثائق التأمين
١,٢٨٥,٢٩٢	١,٣٢٤,٥٠٦	ذمم وكيل إصدار
١٦,١٦٢	١٧,٨٠٠	ذمم الموظفين
٤,٩١١,٠١٨	٤,٨٩٨,٠٨٨	
(٢٠٠,٠٠٠)	(٢٠٠,٠٠٠)	ينزل: مخصص الخسائر الائتمانية المتوقعة *
٤,٧١١,٠١٨	٤,٦٩٨,٠٨٨	

* ان الحركة على مخصص الخسائر الائتمانية المتوقعة خلال السنة كما يلي:

٢٠٢٣	٢٠٢٤	
دينار	دينار	
١٩٤,٠٠٠	٢٠٠,٠٠٠	رصيد بداية السنة
٦,٠٠٠	-	مخصص الخسائر الائتمانية المتوقعة للسنة
٢٠٠,٠٠٠	٢٠٠,٠٠٠	رصيد نهاية السنة

إن تفاصيل صافي اعمار الذمم المدينة هي كما يلي:

المجموع	أكثر من ٣٦٥ يوم	١٨١ - ٣٦٥ يوم	٩١ - ١٨٠ يوم	أقل من ٩٠ يوم	ذمم لم تستحق بعد	
دينار	دينار	دينار	دينار	دينار	دينار	
٤,٦٩٨,٠٨٨	٦٦,١٥٠	١٥٢,٠٦١	٣٩٨,١٦٩	١,٦٩٥,٨٠٩	٢,٣٨٥,٨٩٩	٢٠٢٤
٤,٧١١,٠١٨	٥٣,٢٠٨	٢١٣,٦٤١	٤٢٥,٤٧٢	٩٦٠,٥١٢	٣,٠٥٨,١٨٥	٢٠٢٣

قروض حملة وثائق التأمين على الحياة متعلقة بعمليات التأمين

يمثل هذا البند قروض حملة الوثائق المتعلقة بعمليات التأمين والتي تم اخذها بالاعتبار في احتساب موجودات ومطلوبات عقود التأمين

٢٠٢٣	٢٠٢٤	
دينار	دينار	
١٩٦,٨٧١	-	قروض لحملة وثائق الحياة التي لا تزيد قيمتها عن قيمة التصفية للبوليصة

يمتد تاريخ استحقاق قروض حملة وثائق الحياة كما يلي:

المجموع	من ٦ أشهر إلى سنة	من ٣ إلى ٦ أشهر	من شهر إلى ٣ أشهر	لا يوجد تاريخ استحقاق	
دينار	دينار	دينار	دينار	دينار	
-	-	-	-	-	٢٠٢٤
١٩٦,٨٧١	-	-	-	١٩٦,٨٧١	٢٠٢٣

ذمم دائنة متعلقة بعمليات التأمين

يمثل هذا البند الذمم الدائنة المتعلقة بعمليات التأمين والتي تم اخذ اعتبارها في احتساب موجودات ومطلوبات عقود التأمين.

٢٠٢٣	٢٠٢٤	
دينار	دينار	
١,٦٤٦,٨٨٩	١,٤٥٥,٧٦٧	ذمم حملة وثائق تأمين
٣٠٥,٣٦٢	٣٠٠,٨٧٤	ذمم وسطاء
١٧٤,٦٧٢	١٠٩,٢١٤	ذمم كراجات والقطع
٩٦,٧٥٧	١٠٠,٣٥٥	ذمم موظفين وأخرى
٢,٢٢٣,٦٨٠	١,٩٦٦,٢١٠	

(٩-ج) موجودات/ مطلوبات عقود إعادة التأمين - منهج تخصيص الأقساط

الإجمالي	الالتزام عن التعويضات المتكبدة		الالتزام عن التغطية المتبقية		٢٠٢٤
	تعديلات المخاطر - غير المالية	القيمة الحالية للتدفقات النقدية	عقود مثقلة بالاعباء	عقود غير مثقلة بالاعباء	
دينار	دينار	دينار	دينار	دينار	
-	-	-	-	-	مطلوبات عقود إعادة التأمين كما في ا كانون الثاني ٢٠٢٤
(٣,٠٣٠,٣٨٠)	(١٦٥,٨٨٣)	(٢,٤٣٤,٠٨٨)	(٣٩,٩٤٤)	(٣٩٠,٤٦٥)	موجودات عقود إعادة التأمين كما في ا كانون الثاني ٢٠٢٤
(٣,٠٣٠,٣٨٠)	(١٦٥,٨٨٣)	(٢,٤٣٤,٠٨٨)	(٣٩,٩٤٤)	(٣٩٠,٤٦٥)	صافي مطلوبات (موجودات) عقود إعادة التأمين كما في ا كانون الثاني ٢٠٢٤
٨,٩٢١,٢١٢	-	-	-	٨,٩٢١,٢١٢	مصرفات خدمات إعادة التأمين
(١,٠٤٢,٣٥٣)	-	-	-	(١,٠٤٢,٣٥٣)	اطفاء عمولات اعادة التأمين
(٣,٧٢٨,٦٧٩)	-	(٣,٧٢٨,٦٧٩)	-	-	مستردات التعويضات المتكبدة
(٣٢٧,٦٣٦)	١٤,١٢٤	(٢٤٣,٠١٧)	(٩٨,٧٤٣)	-	التغيرات المتعلقة بالخدمة السابقة - التغيرات في التدفق النقدي الحر المتعلق باسترداد التعويضات المتكبدة
٣,٨٢٢,٥٤٤	١٤,١٢٤	(٣,٩٧١,٦٩٦)	(٩٨,٧٤٣)	٧,٨٧٨,٨٥٩	نتيجة خدمة إعادة التأمين
(٤٥,٣١٩)	(١٠,٣١١)	(٣٥,٠٠٨)	-	-	إيرادات التمويل من عقود إعادة التأمين المحتفظ بها (إيضاح ٢٦)
٣,٧٧٧,٢٢٥	٣,٨١٣	(٤,٠٠٦,٧٠٤)	(٩٨,٧٤٣)	٧,٨٧٨,٨٥٩	إجمالي المبالغ المعترف بها في قائمة الدخل
التدفقات النقدية:					
٥,٢٥٤,٠٩٧	-	٣,٠٣٤,٨٣٢	-	٢,٢١٩,٢٦٥	الأقساط المدفوعة بالصافي بعد عمولات الإسناد والمصرفات الأخرى المنسوبة مباشرة
(٨,٦٨٥,٣٤٦)	-	-	-	(٨,٦٨٥,٣٤٦)	المستردات من إعادة التأمين
(٣,٤٣١,٢٤٩)	-	٣,٠٣٤,٨٣٢	-	(٦,٤٦٦,٠٨١)	إجمالي التدفقات النقدية
١٠٦,٨٢٠	-	(٢٨٥,٨٢٦)	-	٣٩٢,٦٤٦	مطلوبات عقود إعادة التأمين كما في ٣١ كانون الأول ٢٠٢٤
(٢,٧٩١,٢٢٤)	(١٦٢,٠٧٠)	(٣,١٢٠,١٣٤)	(١٣٨,٦٨٧)	٦٢٩,٦٦٧	موجودات عقود إعادة التأمين كما في ٣١ كانون الأول ٢٠٢٤
(٢,٦٨٤,٤٠٤)	(١٦٢,٠٧٠)	(٣,٤٠٥,٩٦٠)	(١٣٨,٦٨٧)	١,٠٢٢,٣١٣	صافي موجودات عقود إعادة التأمين كما في ٣١ كانون الأول ٢٠٢٤

(٩-ج) موجودات/ مطلوبات عقود إعادة التأمين - منهج تخصيص الأقساط

الإجمالي	الالتزام عن التعويضات المتكبدة		الالتزام عن التغطية المتبقية		٢٠٢٣
	تعديلات المخاطر - غير المالية	القيمة الحالية للتدفقات النقدية	عقود مثقلة بالاعباء	عقود غير مثقلة بالاعباء	
دينار	دينار	دينار	دينار	دينار	
٤٨٠,١٢٦	(٨,٦٣٤)	(٧٤,٠٢١)	-	٥٦٢,٧٨١	مطلوبات عقود إعادة التأمين كما في ا كانون الثاني ٢٠٢٣
(٣,٤٠٨,٠٦٠)	(١٦٨,٢٠٧)	(٢,٩٠٦,٤٩٨)	(٤١,٠٦٣)	(٢٩٢,٢٩٢)	موجودات عقود إعادة التأمين كما في ا كانون الثاني ٢٠٢٣
(٢,٩٢٧,٩٣٤)	(١٧٦,٨٤١)	(٢,٩٨٠,٥١٩)	(٤١,٠٦٣)	٢٧٠,٤٨٩	صافي مطلوبات (موجودات) عقود إعادة التأمين كما في ا كانون الثاني ٢٠٢٣
٨,٠٤٨,٤٤٢	-	-	-	٨,٠٤٨,٤٤٢	مصرفات خدمات إعادة التأمين
(٩٥٢,٦٧١)	-	-	-	(٩٥٢,٦٧١)	اطفاء عمولات اعادة التأمين
(٣,٣٩٢,٥٦٤)	-	(٣,٣٩٢,٥٦٤)	-	-	مستردات التعويضات المتكبدة
٣٢٣,٣٠٨	٢٢,٥٤٠	٢٩٩,٦٤٩	١,١١٩	-	التغيرات المتعلقة بالخدمة السابقة - التغيرات في التدفق النقدي الحر المتعلق باسترداد التعويضات المتكبدة
٤,٠٢٦,٥١٥	٢٢,٥٤٠	(٣,٠٩٢,٩١٥)	١,١١٩	٧,٠٩٥,٧٧١	نتيجة خدمة إعادة التأمين
(٧٢,٢٢٤)	(١١,٥٨٢)	(٦٠,٦٤٢)	-	-	إيرادات التمويل من عقود إعادة التأمين المحتفظ بها (إيضاح ٢٦)
٣,٩٥٤,٢٩١	١٠,٩٥٨	(٣,١٥٣,٥٥٧)	١,١١٩	٧,٠٩٥,٧٧١	إجمالي المبالغ المعترف بها في قائمة الدخل
التدفقات النقدية:					
٤,٤٢٢,١٦٤	-	٣,٦٩٩,٩٨٨	-	٧٢٢,١٧٦	الأقساط المدفوعة بالصافي بعد عمولات الإسناد والمصرفات الأخرى المنسوبة مباشرة
(٨,٤٧٨,٩٠١)	-	-	-	(٨,٤٧٨,٩٠١)	المستردات من إعادة التأمين
(٤,٠٥٦,٧٣٧)	-	٣,٦٩٩,٩٨٨	-	(٧,٧٥٦,٧٢٥)	إجمالي التدفقات النقدية
-	-	-	-	-	مطلوبات عقود إعادة التأمين كما في ٣١ كانون الأول ٢٠٢٣
(٣,٠٣٠,٣٨٠)	(١٦٥,٨٨٣)	(٢,٤٣٤,٠٨٨)	(٣٩,٩٤٤)	(٣٩٠,٤٦٥)	موجودات عقود إعادة التأمين كما في ٣١ كانون الأول ٢٠٢٣
(٣,٠٣٠,٣٨٠)	(١٦٥,٨٨٣)	(٢,٤٣٤,٠٨٨)	(٣٩,٩٤٤)	(٣٩٠,٤٦٥)	صافي موجودات عقود إعادة التأمين كما في ٣١ كانون الأول ٢٠٢٣

(٩-ج) موجودات (مطلوبات) عقود إعادة التأمين – المنهج العام

٢٠٢٤	التقدير الأفضل للمطلوبات	تعديلات المخاطر - غير المالية	هامش الخدمة التعاقدي	الإجمالي
دينار	دينار	دينار	دينار	دينار
مطلوبات عقود إعادة التأمين كما في ١ كانون الثاني ٢٠٢٤				
-	-	-	-	-
موجودات عقود إعادة التأمين كما في ١ كانون الثاني ٢٠٢٤				
(٧٤٦,٨٧٤)	٨٣,١٧٢	(١٠٦,١٧٣)	(٧٦٩,٨٧٥)	
صافي مطلوبات (موجودات) عقود إعادة التأمين كما في ١ كانون الثاني ٢٠٢٤				
(٧٤٦,٨٧٤)	٨٣,١٧٢	(١٠٦,١٧٣)	(٧٦٩,٨٧٥)	
التغيرات المتعلقة بخدمة مستقبل الأعمال الجديدة				
(١,٤٠٨,٤١٠)	٢,١٨٢	١,٤٠٦,٢٢٨	-	
التغيرات المتعلقة بالخدمة الحالية:				
تعديلات الخبرة				
٨٨١	(٢,٢٠٩)	(١٥,١٤٤)	(١٦,٤٧٢)	
استرداد الخسارة من إعادة التأمين				
-	-	١٦٢,٧٧٩	١٦٢,٧٧٩	
استهلاك عنصر استرداد الخسارة				
-	-	٧٤	٧٤	
التغيرات المتعلقة بالخدمة المستقبلية:				
أثر التغير في فرضيات هامش الخدمة التعاقدية				
١,٤٨٢,٠٤٣	٢,٥٠١	(١,٤٨٤,٥٤٤)	-	
التغيرات المتعلقة بالخدمة السابقة:				
التغيرات في التقديرات التي تعدل هامش الخدمة التعاقدي				
٦٨٠,٠٠٠	(٧٤,٣٢٠)	-	٦٠٥,٦٨٠	
نتيجة خدمات إعادة التأمين				
٧٥٤,٥١٤	(٧١,٨٤٦)	٦٩,٣٩٣	٧٥٢,٠٦١	
مصاريف التمويل من عقود إعادة التأمين الصادرة (إيضاح ٢٦)				
(٤٤,٤١٩)	-	٨١,٥٩٨	٣٧,١٧٩	
إجمالي المبالغ المعترف بها في قائمة الدخل				
٧١٠,٠٩٥	(٧١,٨٤٦)	١٥٠,٩٩١	٧٨٩,٢٤٠	
التدفقات النقدية:				
التعويضات المتكبدة المستردة من معيد التأمين				
٢٨,٥٤٧	-	-	٢٨,٥٤٧	
النقد من العقود المكتتبة المدفوع لمعيد التأمين				
(٤٧,٠١١)	-	-	(٤٧,٠١١)	
صافي التدفقات النقدية				
(١٨,٤٦٤)	-	-	(١٨,٤٦٤)	
مطلوبات عقود إعادة التأمين كما في ٣١ كانون الأول ٢٠٢٤				
-	-	-	-	
موجودات عقود إعادة التأمين كما في ٣١ كانون الأول ٢٠٢٤				
(٥٥,٢٤٣)	١١,٣٢٦	٤٤,٨١٨	٩٠١	
صافي (موجودات) مطلوبات عقود إعادة التأمين كما في ٣١ كانون الأول ٢٠٢٤				
(٥٥,٢٤٣)	١١,٣٢٦	٤٤,٨١٨	٩٠١	

		مطلوبات عقود إعادة تأمين محفظ بها															
المجموع		(ARC)						(ARC)						موجودات مقابيل التغطية المتبقية (ARC)		نموذج القياس العام لإيضاح ١٠٠	
٢٠٢٣	٢٠٢٤	٢٠٢٣	٢٠٢٤	٢٠٢٣	٢٠٢٤	٢٠٢٣	٢٠٢٤	٢٠٢٣	٢٠٢٤	٢٠٢٣	٢٠٢٤	٢٠٢٣	٢٠٢٤	٢٠٢٣	٢٠٢٤		
المجموع	المجموع	تعديلات المخاطر غير المالية	تعديلات المخاطر - غير المالية	غير المالية	تعديلات المخاطر غير المالية	القيمة الحالية للتدفقات النقدية	القيمة الحالية للتدفقات النقدية	مكون الخسارة	مكون الخسارة	مكون الخسارة	مكون الخسارة	مكون الخسارة	مكون الخسارة	مكون الخسارة	مكون الخسارة		
١,٠٧٢,٠٠٤	٧٦٩,٨٧٥	(٧٤,٥٢٣)	(٧٤,٣١٩)	(٧٤,٣١٩)	٦٧٧,٥٥٧	٦٧٥,٧٠٠	٦٧٥,٧٠٠	٥٢٧,٨٠٧	٥٢٧,٨٠٧	(٥٨,٨٣٧)	(٥٨,٨٣٧)	٢٦٠,٢٩٩	(٩١,٨٠٦)	٢٦٠,٢٩٩	(٩١,٨٠٦)		
-	-	-	-	-	-	-	-	-	-	-	-	-	-	-	-		
١,٠٧٢,٠٠٤	٧٦٩,٨٧٥	(٧٤,٥٢٣)	(٧٤,٣١٩)	(٧٤,٣١٩)	٦٧٧,٥٥٧	٦٧٥,٧٠٠	٦٧٥,٧٠٠	٥٢٧,٨٠٧	٥٢٧,٨٠٧	(٥٨,٨٣٧)	(٥٨,٨٣٧)	٢٦٠,٢٩٩	(٩١,٨٠٦)	٢٦٠,٢٩٩	(٩١,٨٠٦)		
(٢٩٠,٩٩٦)	(٧٣٩,٩٨٩)	٢٠٤	٧٤,٣١٩	(١,٨٩٣)	(١,٨٩٣)	(٦٥١,٤٥٥)	(٦٥١,٤٥٥)	(٢٨٩,٣٠٧)	(٢٨٩,٣٠٧)	-	-	(١٦٢,٨٥٣)	-	(١٦٢,٨٥٣)	-		
٢٤,٩٦٤	(١٢,٠٧٣)	-	-	-	-	-	-	-	-	٢٤,٩٦٤	٢٤,٩٦٤	-	(١٢,٠٧٣)	-	(١٢,٠٧٣)		
-	-	-	-	-	-	-	-	-	-	-	-	-	-	-	-		
-	-	-	-	-	-	-	-	-	-	-	-	-	-	-	-		
-	-	-	-	-	-	-	-	-	-	-	-	-	-	-	-		
(٢٦٦,٠٣٢)	(٧٥٢,٠٦٢)	٢٠٤	٧٤,٣١٩	(١,٨٩٣)	(١,٨٩٣)	(٦٥١,٤٥٥)	(٦٥١,٤٥٥)	(٢٨٩,٣٠٧)	(٢٨٩,٣٠٧)	٢٤,٩٦٤	٢٤,٩٦٤	(١٦٢,٨٥٣)	(١٢,٠٧٣)	(١٦٢,٨٥٣)	(١٢,٠٧٣)		
(٧٧,٣١٢)	(٣٧,١٧٩)	-	-	٣,٠٩٨	٣,٠٩٨	٤,٣٠٠	٤,٣٠٠	٢١,٧٩٩	٢١,٧٩٩	(١٠٢,٢٠٩)	(١٠٢,٢٠٩)	١٢,١٩٦	(٥٣,٦٧٦)	١٢,١٩٦	(٥٣,٦٧٦)		
-	-	-	-	-	-	-	-	-	-	-	-	-	-	-	-		
-	-	-	-	-	-	-	-	-	-	-	-	-	-	-	-		
(٣٤٣,٣٤٤)	(٧٨٩,٢٤١)	٢٠٤	٧٤,٣١٩	١,٢٠٥	١,٢٠٥	(٦٤٧,١٥٥)	(٦٤٧,١٥٥)	(٢٦٧,٥٠٨)	(٢٦٧,٥٠٨)	(٧٧,٢٤٥)	(٧٧,٢٤٥)	(١٥٠,٦٥٦)	(٦٥,٧٤٩)	(١٥٠,٦٥٦)	(٦٥,٧٤٩)		
(٤٤,٢٧٦)	(٤٧,٠١١)	-	-	-	-	-	-	-	-	(٤٤,٢٧٦)	(٤٤,٢٧٦)	-	(٤٧,٠١١)	-	(٤٧,٠١١)		
٣,٠٦٢	٢٨,٥٤٥	-	-	٣,٠٦٢	٣,٠٦٢	٢٨,٥٤٥	٢٨,٥٤٥	-	-	-	-	-	-	-	-		
-	-	-	-	-	-	-	-	-	-	-	-	-	-	-	-		
-	-	-	-	-	-	-	-	-	-	-	-	-	-	-	-		
(٤١,٢١٤)	(١٨,٤٦٦)	-	-	٣,٠٦٢	٣,٠٦٢	٢٨,٥٤٥	٢٨,٥٤٥	-	-	(٤٤,٢٧٦)	(٤٤,٢٧٦)	-	(٤٧,٠١١)	-	(٤٧,٠١١)		
٧٦٩,٨٧٥	(٩٠١)	(٧٤,٣١٩)	-	٦٧٥,٧٠٠	٦٧٥,٧٠٠	-	٢٦٠,٣٠٠	٢٦٠,٣٠٠	٢٦٠,٣٠٠	(٩١,٨٠٦)	(٩١,٨٠٦)	١٠٩,٦٤٣	(١٠,٥٤٤)	١٠٩,٦٤٣	(١٠,٥٤٤)		
-	-	-	-	-	-	-	-	-	-	-	-	-	-	-	-		
٧٦٩,٨٧٥	(٩٠١)	(٧٤,٣١٩)	-	٦٧٥,٧٠٠	٦٧٥,٧٠٠	-	٢٦٠,٣٠٠	٢٦٠,٣٠٠	٢٦٠,٣٠٠	(٩١,٨٠٦)	(٩١,٨٠٦)	١٠٩,٦٤٣	(١٠,٥٤٤)	١٠٩,٦٤٣	(١٠,٥٤٤)		

(٩-ج) موجودات (مطلوبات) عقود إعادة التأمين – المنهج العام

٢٠٢٣	التقدير الأفضل للمطلوبات	تعديلات المخاطر - غير المالية	هامش الخدمة التعاقدي	الإجمالي
دينار	دينار	دينار	دينار	دينار
مطلوبات عقود إعادة التأمين كما في ١ كانون الثاني ٢٠٢٣				
-	-	-	-	-
موجودات عقود إعادة التأمين كما في ١ كانون الثاني ٢٠٢٣				
(٨٨٢,٧٤٤)	٨٥,٥٣٦	(٢٧٤,٧٩٧)	(١,٠٧٢,٠٠٥)	
صافي مطلوبات (موجودات) عقود إعادة التأمين كما في ١ كانون الثاني ٢٠٢٣				
(٨٨٢,٧٤٤)	٨٥,٥٣٦	(٢٧٤,٧٩٧)	(١,٠٧٢,٠٠٥)	
التغيرات المتعلقة بخدمة مستقبل الأعمال الجديدة				
(٢,٩٥٦,٤٤٣)	١,٧٩٢	٢,٩٥٤,٦٥١	-	
التغيرات المتعلقة بالخدمة الحالية:				
تعديلات الخبرة				
٢٨,٩٢٢	(٤,٢٩٧)	(٥٢,٦٥١)	(٢٨,٠٢٦)	
استرداد الخسارة من إعادة التأمين				
-	-	٧٤,٣٥١	٧٤,٣٥١	
استهلاك عنصر استرداد الخسارة				
-	-	٢١٤,٩٥٦	٢١٤,٩٥٦	
نتيجة خدمات إعادة التأمين				
٢٦٧,٧٢٢	(٢,٣٦٤)	٦٧٤	٢٦٦,٠٣٢	
مصاريف التمويل من عقود إعادة التأمين الصادرة (إيضاح ٢٦)				
(٩٠,٦٣٩)	-	١٦٧,٩٥٠	٧٧,٣١١	
إجمالي المبالغ المعترف بها في قائمة الدخل				
١٧٧,٠٨٣	(٢,٣٦٤)	١٦٨,٦٢٤	٣٤٣,٣٤٣	
التدفقات النقدية:				
التعويضات المتكبدة المستردة من معيد التأمين				
٣,٠٦٢	-	-	٣,٠٦٢	
النقد من العقود المكتتبة المدفوع لمعيد التأمين				
(٤٤,٢٧٥)	-	-	(٤٤,٢٧٥)	
صافي التدفقات النقدية				
(٤١,٢١٣)	-	-	(٤١,٢١٣)	
مطلوبات عقود إعادة التأمين كما في ٣١ كانون الأول ٢٠٢٣				
-	-	-	-	
موجودات عقود إعادة التأمين كما في ٣١ كانون الأول ٢٠٢٣				
(٧٤٦,٨٧٤)	٨٣,١٧٢	(١٠٦,١٧٣)	(٧٦٩,٨٧٥)	
صافي (موجودات) مطلوبات عقود إعادة التأمين كما في ٣١ كانون الأول ٢٠٢٣				
(٧٤٦,٨٧٤)	٨٣,١٧٢	(١٠٦,١٧٣)	(٧٦٩,٨٧٥)	

ذمم مدينة متعلقة بعمليات إعادة التأمين

يمثل هذا البند الذمم المدينة المتعلقة بعمليات إعادة التأمين والتي تم اخذها بالاعتبار في احتساب موجودات ومطلوبات عقود اعادة التأمين.

٢٠٢٣	٢٠٢٤	
دينار	دينار	
٣٣١,٤٢٠	٣٤٤,٠٦٤	موجودات عقود إعادة التأمين المحتفظ بها (محلية)
١,١٤٧,٤١٩	١,١٣٨,٦٩٧	موجودات عقود إعادة التأمين المحتفظ بها (خارجية)
١,٤٧٨,٨٣٩	١,٤٨٢,٧٦١	
(٢٦٥,٠٠٠)	(٢٦٥,٠٠٠)	ينزل: مخصص الخسائر الائتمانية المتوقعة*
١,٢١٣,٨٣٩	١,٢١٧,٧٦١	

* ان الحركة على مخصص الخسائر الائتمانية المتوقعة خلال السنة كما يلي:

٢٠٢٣	٢٠٢٤	
دينار	دينار	
١٧١,٠٠٠	٢٦٥,٠٠٠	رصيد بداية السنة
٩٤,٠٠٠	-	مخصص الخسائر الائتمانية المتوقعة للسنة
٢٦٥,٠٠٠	٢٦٥,٠٠٠	رصيد نهاية السنة

ان تفاصيل اعمار ذمم معيدي التأمين المدينة هي كما يلي:

المجموع	أكثر من ٣٦٥ يوم	١٨١ - ٣٦٥ يوم	٩١ - ١٨٠ يوم	٩٠- يوم	ذمم لم تستحق بعد	
دينار	دينار	دينار	دينار	دينار	دينار	
١,٢١٧,٧٦١	٩٣,٧٢٧	٤٦٦	٦٢,٧١٢	١٢٧,٩٥٨	٩٣٢,٨٩٨	٢٠٢٤
١,٢١٣,٨٣٩	-	٧٥,٣٥٥	٦٦,٣١٩	١٢٠,٦٣٤	٩٥١,٥٣١	٢٠٢٣

ذمم دائنة متعلقة بعمليات إعادة التأمين

يمثل هذا البند الذمم الدائنة المتعلقة بعمليات إعادة التأمين والتي تم اخذها بالاعتبار في احتساب موجودات ومطلوبات عقود اعادة التأمين.

٢٠٢٣	٢٠٢٤	
دينار	دينار	
١,٤١٧,٤٦٥	١,٨٣٢,٤٣١	شركات اعادة التأمين الخارجية
٣١١,٣٩٧	٥١١,٣٣٩	شركات التأمين المحلية
١,٧٢٨,٨٦٢	٢,٣٤٣,٧٧٠	

١٠ ضريبة الدخل

أ- مخصص ضريبة الدخل

ان الحركة على مخصص ضريبة الدخل هي كما يلي:

٢٠٢٣	٢٠٢٤	
دينار	دينار	
١٧٨,٩٤٦	١٦٩,٨٤٩	رصيد بداية السنة
١٧١,٢١٨	٢٠,٥٠٧	مصرف ضريبة الدخل للسنة
(١٨٠,٣١٥)	(١٢٢,٠٣١)	ضريبة الدخل المدفوعة
١٦٩,٨٤٩	٦٨,٣٢٥	رصيد نهاية السنة

يمثل (وفر) مصرف ضريبة الدخل الظاهر في قائمة الدخل ما يلي:

٢٠٢٣	٢٠٢٤	
دينار	دينار	
١٧١,٢١٨	٢٠,٥٠٧	ضريبة الدخل المستحقة عن أرباح السنة
١٦,١٥٨	٤,١٠١	ضريبة المساهمة الوطنية
(٨٩,٤٦٥)	(٢٣٠,٠٠٣)	صافي موجودات ضريبة مؤجلة
٩٧,٩١١	(٢٠٥,٣٩٥)	

ضريبة الدخل

تم احتساب مخصص ضريبة الدخل للشركة للسنوات المنتهية في ٣١ كانون الأول ٢٠٢٤ و ٢٠٢٣ وفقاً لقانون ضريبة الدخل رقم (٣٤) لسنة ٢٠١٤ وتعديلاته.

تم التوصل الى تسوية نهائية مع دائرة ضريبة الدخل حتى نهاية عام ٢٠٢٠ وتسديد كافة الارصدة المستحقة. قامت الشركة بتقديم كشف التقدير الذاتي للأعوام ٢٠٢١ و ٢٠٢٢ و ٢٠٢٣ في الوقت المحدد، هذا ولم تقم دائرة ضريبة الدخل والمبيعات بتدقيقها او اصدار قرار نهائي بشأنها، وفي رأي ادارة الشركة والمستشار الضريبي للشركة فإن مخصص ضريبة الدخل كاف لمواجهة أي التزامات ضريبية.

الضريبة العامة على المبيعات

تم التوصل الى تسوية نهائية مع دائرة ضريبة المبيعات حتى نهاية شهر كانون الأول ٢٠٢٠، وتسديد كافة الارصدة المستحقة.

ب- الموجودات الضريبية المؤجلة

٢٠٢٣	٢٠٢٤					
الضريبة المؤجلة	الضريبة المؤجلة	الرصيد في نهاية السنة	المبالغ المحررة	المبالغ المضافة	رصيد بداية السنة	
دينار	دينار	دينار	دينار	دينار	دينار	

موجودات ضريبية مؤجلة:

١٢٣,٠٢٧	١٢٣,٠٢٧	٤٧٣,١٨٢	-	-	٤٧٣,١٨٢	مخصص خسائر ائتمانية متوقعة
٣,٤٦١	٤,٦١٤	١٧,٧٤٨	-	٤,٤٣٧	١٣,٣١١	مخصص تعويض نهاية الخدمة
٥٠٢,٩٤٠	٧٣١,٧٩٠	٢,٨١٤,٥٦٦	٤٠,٠٠٠	٩٢٠,١٨٨	١,٩٣٤,٣٧٨	مطلوبات عقود التأمين
٦٢٩,٤٢٨	٨٥٩,٤٣١	٣,٣٠٥,٤٩٦	٤٠,٠٠٠	٩٢٤,٦٢٥	٢,٤٢٠,٨٧١	

ان الحركة على حساب الموجودات الضريبية المؤجلة خلال السنة هي كما يلي:

٢٠٢٣	٢٠٢٤	
دينار	دينار	
٥٣٩,٩٦٣	٦٢٩,٤٢٨	رصيد بداية السنة
٩٠,٥٣٠	٢٤٠,٤٠٣	المضاف، بالصافي
(١,٠٦٥)	(١٠,٤٠٠)	المحذر، بالصافي
٦٢٩,٤٢٨	٨٥٩,٤٣١	رصيد نهاية السنة

ج- فيما يلي ملخص تسوية الربح المحاسبي مع الربح الضريبي:

٢٠٢٣	٢٠٢٤	
دينار	دينار	
٩٦١,٩٦٥	(١,٣٧٢,١١٨)	(الخسارة) الربح المحاسبي
(٣,٨٦٥,٣٨٨)	(٤,٤٧٠,٤٦٠)	إيرادات غير خاضعة للضريبة
٣,٥٩٥,٢٩٢	٤,٨٢٢,٦٣٤	مصروفات غير مقبولة ضريبياً
٦٩١,٨٦٩	(١,٠١٩,٩٤٤)	(الخسارة) الربح الضريبي
١٨٧,٣٧٦	٢٤,٦٠٨	ضريبة الدخل والمساهمة الوطنية الفعلية المستحقة
٪١٩,٥	-	نسبة ضريبة الدخل الفعلية
٪٢٦	٪٢٦	نسبة ضريبة الدخل القانونية (متضمنة نسبة مساهمة وطنية ٢٪)

د- مخصص ضريبة المساهمة الوطنية:

ان الحركة مخصص ضريبة المساهمة الوطنية هي كما يلي:

٢٠٢٣	٢٠٢٤	
دينار	دينار	
١٦,٣١٣	٢٢,٥٠٨	رصيد بداية السنة
١٦,١٥٨	٤,١٠١	ضريبة المساهمة الوطنية للسنة
(٩,٩٦٣)	(٣,٨٤٠)	المدفوع خلال السنة
٢٢,٥٠٨	٢٢,٧٦٩	رصيد نهاية السنة

II حق استخدام الموجودات

يمثل هذا البند حق استخدام الموجودات لعقود الإيجار لمبنى ومواقف.

يوضح الجدول ادناه القيمة الدفترية لحق استخدام الموجودات والحركة عليها خلال السنة:

٢٠٢٣	٢٠٢٤	
دينار	دينار	
-	١٥٧,٧٢٠	رصيد بداية السنة
١٧٧,٦٠٨	-	الاضافات
(١٩,٨٨٨)	(٣٥,٥٢١)	استهلاكات حق استخدام الموجودات
١٥٧,٧٢٠	١٢٢,١٩٩	رصيد نهاية السنة

١٢ ممتلكات ومعدات

٢٠٢٤							
أراضي	آلات ومعدات	مركبات	أثاث ومفروشات	أجهزة الحاسب الآلي	المباني	المجموع	
دينار	دينار	دينار	دينار	دينار	دينار	دينار	
الكلفة -							
٢٤٠,١٢٥	١٠٠,٧٥٢	٩٦,٣٣٩	٤٨٥,٧١٠	١٨١,٩٩٥	٣,٠٠٣,٢١٢	٤,١٠٨,١٣٣	الرصيد في بداية السنة
-	١٥,٥٧٩	٧٠,٠٠٠	٣,٤٩١	١٨,٣٧١	-	١٠٧,٤٤١	إضافات
٢٤٠,١٢٥	١١٦,٣٣١	١٦٦,٣٣٩	٤٨٩,٢٠١	٢٠٠,٣٦٦	٣,٠٠٣,٢١٢	٤,٢١٥,٥٧٤	الرصيد في نهاية السنة
الاستهلاك المتراكم -							
-	٦٧,٩١٢	٨٦,٢١٣	٣٧٥,٧٣١	١٣٢,٥١٢	٧١٦,٠١١	١,٣٧٨,٣٧٩	الرصيد في بداية السنة
-	٦,٣٦٠	٣,٩٤٦	١٠,٧٥٣	١٥,٨٢٨	٦٠,٠٦٤	٩٦,٩٥١	استهلاك السنة
-	٧٤,٢٧٢	٩٠,١٥٩	٣٨٦,٤٨٤	١٤٨,٣٤٠	٧٧٦,٠٧٥	١,٤٧٥,٣٣٠	الرصيد في نهاية السنة
٢٤٠,١٢٥	٢٦,٤٨٠	٦,١٨٠	٩٩,٢٢٦	٣٣,٦٥٥	٢,٢٢٧,١٣٧	٢,٦٣٢,٨٠٣	صافي القيمة الدفترية في نهاية السنة
٢٠٢٣							
أراضي	آلات ومعدات	مركبات	أثاث ومفروشات	أجهزة الحاسب الآلي	المباني	المجموع	
دينار	دينار	دينار	دينار	دينار	دينار	دينار	
الكلفة -							
٢٤٠,١٢٥	٧٧,١٨٦	٩٦,٣٣٩	٤٠٩,٧٧٥	١٧٨,٣٩٢	٣,٠٠٣,٢١٢	٤,٠٠٥,٠٢٩	الرصيد في بداية السنة
-	٢٣,٥٦٦	-	٧٥,٩٣٥	٣,٦٠٣	-	١٠٣,١٠٤	إضافات
٢٤٠,١٢٥	١٠٠,٧٥٢	٩٦,٣٣٩	٤٨٥,٧١٠	١٨١,٩٩٥	٣,٠٠٣,٢١٢	٤,١٠٨,١٣٣	الرصيد في نهاية السنة
الاستهلاك المتراكم -							
-	٦٧,٩١٢	٨٦,٢١٣	٣٧٥,٧٣١	١٣٢,٥١٢	٧١٦,٠١١	١,٣٧٨,٣٧٩	الرصيد في بداية السنة
-	٦,٣٦٠	٣,٩٤٦	١٠,٧٥٣	١٥,٨٢٨	٦٠,٠٦٤	٩٦,٩٥١	استهلاك السنة
-	٧٤,٢٧٢	٩٠,١٥٩	٣٨٦,٤٨٤	١٤٨,٣٤٠	٧٧٦,٠٧٥	١,٤٧٥,٣٣٠	الرصيد في نهاية السنة
٢٤٠,١٢٥	٢٦,٤٨٠	٦,١٨٠	٩٩,٢٢٦	٣٣,٦٥٥	٢,٢٢٧,١٣٧	٢,٦٣٢,٨٠٣	صافي القيمة الدفترية في نهاية السنة

تتضمن الممتلكات والمعدات موجودات مستهلكة بالكامل بمبلغ ٦٢٧,٥٢٨ دينار كما في ٣١ كانون الأول ٢٠٢٤ (٣١ كانون الأول ٢٠٢٣: ٦٠٧,٧١٨ دينار).

١٣ موجودات غير ملموسة

٢٠٢٤ -		برامج وأنظمة الحاسب الآلي	المجموع
		دينار	دينار
الكلفة:			
الرصيد في بداية السنة		٦٠٦,٥٠٩	٦٠٦,٥٠٩
الرصيد في نهاية السنة		٦٠٦,٥٠٩	٦٠٦,٥٠٩
الاطفاء المتراكم:			
الرصيد في بداية السنة		٤٨٦,٦١٣	٤٨٦,٦١٣
إطفاء السنة		٦٤,٠٠٤	٦٤,٠٠٤
الرصيد في نهاية السنة		٥٥٠,٦١٧	٥٥٠,٦١٧
صافي القيمة الدفترية في نهاية السنة		٥٥,٨٩٢	٥٥,٨٩٢
٢٠٢٣ -		برامج وأنظمة الحاسب الآلي	المجموع
		دينار	دينار
الكلفة:			
الرصيد في بداية السنة		٥٦٧,٨١٩	٥٦٧,٨١٩
إضافات		٣٨,٦٩٠	٣٨,٦٩٠
الرصيد في نهاية السنة		٦٠٦,٥٠٩	٦٠٦,٥٠٩
الاطفاء المتراكم:			
الرصيد في بداية السنة		٣٨٧,٧٥٨	٣٨٧,٧٥٨
إطفاء السنة		٩٨,٨٥٥	٩٨,٨٥٥
الرصيد في نهاية السنة		٤٨٦,٦١٣	٤٨٦,٦١٣
صافي القيمة الدفترية في نهاية السنة		١١٩,٨٩٦	١١٩,٨٩٦

١٤ موجودات أخرى

٢٠٢٣	٢٠٢٤	
دينار	دينار	
٤١٨,٣٠١	٥٢٥,٥٣٩	إيرادات مستحقة غير مقبوضة
٤٨,٨٢٣	٣٥٠,٧٩٧	ذمم مدينة
٣٢,٣٧٠	٤٨,٢٦٢	مصاريف مدفوعة مقدماً
١٨٥,٧٣٧	٢٦٤,٠١٦	امانات ضريبة دخل الفوائد الدائنة
٢٣,٠٣٦	٣٨,١٦٦	امانات ضريبة المساهمة الوطنية
٦٥,٤٣٥	١٣٥,٣٧٢	تأمينات مستردة
٧٥,٧٩١	٩٦,٢١٨	دفعات على حساب برامج قيد التطوير
٤,٦٨٣	-	أخرى
٨٥٤,١٧٦	١,٤٥٨,٣٧٠	

١٥ التزامات عقود الإيجار

يوضح الجدول أدناه القيمة الدفترية للالتزامات عقود الإيجار والحركة عليها خلال السنة:

٢٠٢٣	٢٠٢٤	
دينار	دينار	
-	١٠٢,٤٦٧	رصيد بداية السنة
١٧٧,٦٠٨	-	الإضافات
٣,٨٥٩	٥,٥٩٠	تكاليف تمويل عقود الإيجار (إيضاح ٢٩)
(٧٩,٠٠٠)	(٢٩,٠٠٠)	المدفوع خلال السنة
١٠٢,٤٦٧	٧٩,٠٥٧	رصيد نهاية السنة

إن تفاصيل التزامات عقود الإيجار هي كما يلي:

٢٠٢٣			٢٠٢٤		
المجموع	طويلة الأجل	قصيرة الأجل	المجموع	طويلة الأجل	قصيرة الأجل
دينار	دينار	دينار	دينار	دينار	دينار
١٠٢,٤٦٧	٧٩,٠٥٧	٢٣,٤١٠	٧٩,٠٥٧	٥٤,٢٢٤	٢٤,٨٣٣

١٦ مطلوبات أخرى

٢٠٢٣	٢٠٢٤	
دينار	دينار	
٨١,٤٦٨	٥٨,٢٦١	أمانات معيدي التأمين
١٢,٠٨٣	٣٠٦,٤٦٤	ذمم دائنة
١١١,٧٩٣	١٦٢,٩٣٩	مصاريف مستحقة
١٠٩,٢٦٣	١٥٨,٦٢٤	أمانات ضريبة المبيعات
٢٣٤,٣١٦	٢٣٥,٠٦٩	أمانات مساهمين
٥١٢,٥٨٣	٤١٩,١٤٨	أخرى
١,٠٦١,٥٠٦	١,٣٤٠,٥٠٥	

١٧ رأس المال المصرح به والمدفوع

قررت الهيئة العامة باجتماعها غير العادي المنعقد بتاريخ ١٦ ايلول ٢٠٢٤ على زيادة رأس المال المصرح به والمدفوع من ٨,٠٠٠,٠٠٠ دينار موزعا على ٨,٠٠٠,٠٠٠ سهم بقيمة اسمية دينار للسهم الواحد ليصبح ٨,٧٢٠,٠٠٠ دينار من خلال توزيع أسهم مجانية (٧٢٠,٠٠٠ سهم) على مساهمي الشركة من رصيد الأرباح المدورة البالغ ١,٦٧,٢٨٠ دينار كما في ٣١ كانون الأول ٢٠٢٣ وقد استكملت الإجراءات القانونية خلال شهر تشرين الأول ٢٠٢٤.

١٨ الاحتياطات القانونية

الاحتياطي الإجمالي

تمثل المبالغ المتجمعة في هذا الحساب ما تم تحويله من صافي الأرباح السنوية قبل ضريبة الدخل بنسبة ١٠٪ خلال السنة والسنوات السابقة وفقا لقانون الشركات وبنسبة لا تزيد عن ٢٥٪ من رأس المال الشركة المصرح به والمدفوع وهو غير قابل للتوزيع على المساهمين.

الاحتياطي الاختياري

تمثل المبالغ المتجمعة في هذا الحساب ما تم تحويله من الأرباح السنوية قبل الضرائب بنسبة لا تزيد عن ٢٠٪. يستخدم الاحتياطي الاختياري في الأغراض التي يقررها مجلس الإدارة ويحق للهيئة العامة توزيعه بالكامل أو توزيع أي جزء منه كأرباح على المساهمين.

١٩ احتياطي القيمة العادلة

إن الحركة على احتياطي القيمة العادلة خلال السنة هي كما يلي:

٢٠٢٣	٢٠٢٤	
دينار	دينار	
(١١٦,٣٣٦)	(١٢٤,٦٩٣)	الرصيد في بداية السنة
(٨,٣٥٧)	(٧,٥٤٥)	التغير في القيمة العادلة للموجودات المالية من خلال الدخل الشامل الآخر
(١٢٤,٦٩٣)	(١٣٢,٢٣٨)	الرصيد في نهاية السنة

٢٠ (خسائر متراكمة) أرباح مدورة

إن الحركة على الأرباح المدورة السنة هي كما يلي:

٢٠٢٣	٢٠٢٤	
دينار	دينار	
١,٤٧٩,٤٢٣	١,٦٠٧,٢٨٠	رصيد بداية السنة
٨٦٤,٠٥٤	(١,١٦٦,٧٢٣)	(خسارة) ربح السنة
(٩٦,١٩٧)	-	المحول الى الاحتياطي الإجباري
(٦٤٠,٠٠٠)	-	أرباح موزعة (إيضاح ٣٩)
-	(٧٢٠,٠٠٠)	زيادة رأس المال (إيضاح ١٧)
١,٦٠٧,٢٨٠	(٢٧٩,٤٤٣)	رصيد نهاية السنة

٢١ إيرادات عقود التأمين

٢٠٢٤-	المركبات	الحريق	هندسي	مسؤولية	بحري	طبي	تأمينات أخرى	حياة	المجموع
	دينار	دينار	دينار	دينار	دينار	دينار	دينار	دينار	دينار
إيرادات عقود التأمين	١٧,٢٢٢,٨٠١	٢,٨٤١,٧٠٣	٥١٢,٧٠٣	٣٨٩,٢٧٠	١,٢٤٧,٥١٠	٥,٦٥٧,٧٥٩	٢٩٥,٢١٨	١,٢٠٦,٣٦٩	٢٩,٣٧٣,٣٣٣
رسوم إصدار عقود التأمين	١٥٢,٢٣٦	٨٤,٨٨١	١٥,٥٠٢	١٩,٠٤٦	٤٤,٦٤٩	١٧٠,٣٥٣	٧,٥٥٥	١١,٩٤٢	٥٠٦,١٦٤
المجموع	١٧,٣٧٥,٠٣٧	٢,٩٢٦,٥٨٤	٥٢٨,٢٠٥	٤٠٨,٣١٦	١,٢٩٢,١٥٩	٥,٨٢٨,١١٢	٣٠٢,٧٧٣	١,٢١٨,٣١١	٢٩,٨٧٩,٤٩٧
٢٠٢٣-	المركبات	الحريق	هندسي	مسؤولية	بحري	طبي	تأمينات أخرى	حياة	المجموع
	دينار	دينار	دينار	دينار	دينار	دينار	دينار	دينار	دينار
إيرادات عقود التأمين	١٥,٥٤٠,٢٦٩	٢,٦٧٠,٧٢٨	٥٦٦,٨٢٨	٣٠٤,٩٣٦	٨٧٨,٨٥٤	٥,٠٩٥,١١٩	٢٧٣,٧٤١	٨٤١,١٠٣	٢٦,١٧١,٥٧٨
رسوم إصدار عقود التأمين	١٢٥,٤٨٣	٦٣,٩٧٣	١٤,٠٠٢	١٣,٤٢٢	٣٢,٤٧١	١٦٠,٥٦٤	١١,٠٧٥	١٢,٨٨١	٤٣٣,٨٧١
المجموع	١٥,٦٦٥,٧٥٢	٢,٧٣٤,٧٠١	٥٨٠,٨٣٠	٣١٨,٣٥٨	٩١١,٣٢٥	٥,٢٥٥,٦٨٣	٢٨٤,٨١٦	٨٥٣,٩٨٤	٢٦,٦٠٥,٤٤٩

٢٢ مصروفات عقود التأمين

٢٠٢٤-	المركبات	الحريق	هندسي	مسؤولية	بحري	طبي	تأمينات أخرى	حياة	المجموع
	دينار	دينار	دينار	دينار	دينار	دينار	دينار	دينار	دينار
مطالبات التأمين المتكبدة	١٤,٢٤٩,٧١٠	٤٧٩,٥٩٣	٣٢,٦٧١	١٤,٠٤٩	٤٧٢,٥٦٣	٤,٤٣٢,٥٦٦	١٥٢,٤٥٣	(٥٢٩,٦٤٤)	١٩,٣٠٣,٩٦١
إطفاء تكاليف الاستحواذ	٩٣٨,٥٧١	٢٢٠,٤٧٢	٣١,٢٧٠	٢٠,٢٩٦	١٢٢,٨٥٨	١٩٢,٨٦١	١٨,١٨٢	٤٦٥,٧٦٥	٢,٠١٠,٢٧٥
مصاريف إدارية وعمومية (إيضاح ٢٩)	١,٩٥٢,١٤٢	٣٠١,٧٩٦	٥٢,٨١٦	٣٦,٤١٦	٢٣٥,٥٧٤	٨٩٥,٨٩١	٥٠,٦٣٧	١٣٣,٥١٨	٣,٦٥٨,٧٩٠
التغير في الالتزامات مقابل المطالبات المتكبدة	١,٦٠٥,٢٣٥	(١٤,٧٤٥)	(٩,٩٩٩)	(٤,٢٤٥)	١٥٨,٢٩٦	١٧٦,٦٦٦	٥٠,٥٥٤	٩١,٤٥٧	٢,٠٥٣,٢١٩
تعديلات المخاطر - غير المالية	(٢٣,٣١٤)	(١٢,٧٤٣)	(٢,١٦٨)	(١,٢٠٧)	١٥,٢٠٥	١٢,١٥٣	١٤,٤٥٩	٤,٠٩٩	٦,٤٨٤
خسارة العقود المثقلة بالاعباء	٥٨٣,٠٣٦	-	-	-	-	٥٦,٢٦٦	٩٤,٢٧٧	(٣٢١,٤٠٤)	٤١٢,١٧٥
المجموع	١٩,٣٠٥,٣٨٠	٩٧٤,٣٧٣	١٠٤,٥٩٠	٦٥,٣٠٩	١,٠٠٤,٤٩٦	٥,٧٦٦,٤٠٣	٣٨٠,٥٦٢	(١٥٦,٢٠٩)	٢٧,٤٤٤,٩٠٤
٢٠٢٣-	المركبات	الحريق	هندسي	مسؤولية	بحري	طبي	تأمينات أخرى	حياة	المجموع
	دينار	دينار	دينار	دينار	دينار	دينار	دينار	دينار	دينار
مطالبات التأمين المتكبدة	١١,٨١٠,٩١٤	٥٢٥,١٩٢	٩٢,٨٤٦	٢٧,١١٦	٢١٢,٠٧٣	٤,٢٣٥,٠٢٠	٩٦,٤٥٣	٢١٨,٤٢٧	١٧,٢١٨,٠٤١
إطفاء تكاليف الاستحواذ	٨٣٤,٧٧٤	٢٥٤,٤٦١	٦٣,٢٣٧	١٩,٣٣٧	٨٢,٨٣٥	١٨١,٧٨٨	١٦,٢٩٠	٣٣٣,١٨٠	١,٧٨٥,٩٠٢
مصاريف إدارية وعمومية (إيضاح ٢٩)	١,٦١٦,٦٢٦	٣٢١,٨٧٧	٥٨,٤٦٩	٣٦,٨١٢	١٩٦,٩٤٧	٨٠١,٣١٥	٤٣,٣٢٩	١١٠,٣٤١	٣,١٨٥,٧١٦
التغير في الالتزامات مقابل المطالبات المتكبدة	(١٨٠,٥٢٩)	١٣,٢٤٤	(١٠٢,٨٥٧)	(١٠,٣١٥)	٢٤,٧٠٦	(٨٧,٩٩٥)	(٢٤,٢٨١)	٣٠,٣٠٥	(٣٣٧,٧٢٢)
تعديلات المخاطر - غير المالية	(٤٨,١٣٩)	٤,٢٢٧	(١١,٨٢٦)	(٩٨٥)	٣,٣٢١	(١٠,٢٥٧)	(٨٠٥)	٢,٢٥٧	(٦٢,٢٠٧)
خسارة العقود المثقلة بالاعباء	٣٣,٨٧٧	-	-	-	-	-	١٣,٤١٦	(١٩٣,١٠٦)	(١٤٥,٨١٣)
المجموع	١٤,٠٦٧,٥٢٣	١,١١٩,٠٠١	٩٩,٨٦٩	٧١,٩٦٥	٥١٩,٨٨٢	٥,١١٩,٨٧١	١٤٤,٤٠٢	٥٠١,٤٠٤	٢١,٦٤٣,٩١٧

٢٣ إيرادات عقود إعادة التأمين

٢٠٢٤ -	المركبات	الحريق	هندسي	مسؤولية	بحري	طبي	تأمينات أخرى	حياة	المجموع
دينار	دينار	دينار	دينار	دينار	دينار	دينار	دينار	دينار	دينار
المطالبات المتكبدة المتوقعة	٤٩,٦٨٥	٤٥٧,١٢٥	٣١,٧٧٢	-	٤١٨,١٩٧	٢,٣٢١,٣٤٤	٨٣,٧٦٨	(٧٢٠,٩٧٢)	٢,٦٤٠,٩١٩
المصروفات المتكبدة المتوقعة	٢١,٤٩٥	(٤٧,٦٩٧)	(١٠,٥٠٠)	٦,٠٣٧	١٣٨,٧٧٨	٤٢,٢٨٥	٢٠,٦٤١	٧١,٩٧٧	٢٤٣,٠١٦
التغير في مكون الخسارة - الفترة الحالية	-	-	-	-	-	٥٦,٢٦٦	٢,٥٣٢	-	٥٨,٧٩٨
التغير في مكون الخسارة - الفترة السابقة	-	-	-	-	-	-	٣٩,٩٤٥	-	٣٩,٩٤٥
التغير في تعديلات المخاطر - غير المالية	(١١,٣٢٥)	(١٥,٢٠٩)	(٢,١٢٩)	٤٤٧	١٣,٥٩٠	١,٢٢٩	(٤,٢٦٥)	٣,٥٣٨	(١٤,١٢٤)
ايرادات أخرى	-	٢٢٩,٩٠٣	٢٨,٥٤٠	٦	٦٩,٩٧٣	-	١٩,٣٥١	-	٣٤٧,٧٧٣
المجموع	٥٩,٨٥٥	٦٢٤,١٢٢	٤٧,٦٨٣	٦,٤٩٠	٦٤٠,٥٣٨	٢,٤٢١,١٢٤	١٦١,٩٧٢	(٦٤٥,٤٥٧)	٣,٣١٦,٣٢٧

٢٠٢٣ -	المركبات	الحريق	هندسي	مسؤولية	بحري	طبي	تأمينات أخرى	حياة	المجموع
دينار	دينار	دينار	دينار	دينار	دينار	دينار	دينار	دينار	دينار
المطالبات المتكبدة المتوقعة	٢٣,٩١١	٥١١,٣٠١	٨٧,٥٣٨	٣١٨	١٨٤,٤٩٥	٢,٢٨١,٧١١	٥٧,١٩٣	(٢١١,٣٢٤)	٢,٩٣٥,١٤٣
المصروفات المتكبدة المتوقعة	(١٦٨,١٧٣)	(٦,٥٦٨)	(٩٥,٢٣٩)	(٣,٨٨١)	(١٠,١٥٩)	(٤٦,٣٥٠)	(٢٥,١٢٣)	(١٥,١٢٨)	(٢٩٩,٦٤٩)
التغير في مكون الخسارة - الفترة الحالية	-	-	-	-	-	-	(٤٢,١٨٢)	-	(٤٢,١٨٢)
التغير في مكون الخسارة - الفترة السابقة	-	-	-	-	-	-	٤١,٠٦٣	-	٤١,٠٦٣
التغير في تعديلات المخاطر - غير المالية	(١٣,٧٧٧)	(٤,١٤٧)	(١٠,٦٦٩)	٥٢٤	(١,٥٧٤)	(٤,٧٦٦)	(٧٠٢)	(١,١٢٩)	(٢٢,٥٤٠)
ايرادات أخرى	-	١٠٣,٠٧٢	-	-	٥٨,٤٦٣	-	٤,٨٩٠	-	١٦٦,٤٢٥
المجموع	(١٥٨,٥٣٩)	(٦٢٥,٠٨٨)	(١٨,٣٧٠)	٤,٧٢٣	(٢٥٤,٦٩١)	(٢,٢٣٠,٥٩٥)	٣٥,١٣٩	(١٩٥,٠٦٧)	(٢,٧٧٨,٢٦٠)

٢٤ مصاريف التمويل - عقود إعادة التأمين

٢٠٢٤ -	المركبات	الحريق	هندسي	مسؤولية	بحري	طبي	تأمينات أخرى	حياة	المجموع
دينار	دينار	دينار	دينار	دينار	دينار	دينار	دينار	دينار	دينار
مصرفات عقود اعادة اتامين	١,٦٧٠,٤٨١	٢,٧٣٤,٢٨٣	٤٨٧,٣٢٨	٢١٤,٤٢١	١,٠٣٩,٢٢٤	٢,٣٥٠,٦٥٤	١٩٥,٧٢٧	٢٤١,١٦٧	٨,٩٣٣,٢٨٥
اطفاء عمولات اعادة التأمين	(٢,٦١٣)	(٥٤٣,٥٩٤)	(٨٧,١٩١)	(٢٧,٩٣١)	(٣٣٤,٦٦٥)	(٢,٢٨١)	(٤٤,٠٧٨)	-	(١,٠٤٢,٣٥٣)
مجموع ايرادات عقود التامين	١,٦٦٧,٨٦٨	٢,١٩٠,٦٨٩	٤٠٠,١٣٧	١٨٦,٤٩٠	٧٠٤,٥٥٩	٢,٣٤٨,٣٧٣	١٥١,٦٤٩	٢٤١,١٦٧	٧,٨٩٠,٩٣٢
٢٠٢٣ -	المركبات	الحريق	هندسي	مسؤولية	بحري	طبي	تأمينات أخرى	حياة	المجموع
دينار	دينار	دينار	دينار	دينار	دينار	دينار	دينار	دينار	دينار
مصرفات عقود اعادة اتامين	١,٤٤٦,٨٧٥	٢,٥٢٤,٤٤٠	٥٠٠,٦٤٢	١٧١,٧٧٧	٦٦٥,٨٧٥	٢,٢٩٣,٠٥٤	١٨٧,١٣٩	٢٣٣,٦٧٦	٨,٠٢٣,٤٧٨
اطفاء عمولات اعادة التأمين	(٢,٨١٥)	(٥٦٤,٣٣٥)	(٩٩,٥٧٧)	(١٨,٤٦١)	(٢٢٠,٤٩١)	(٣,٩٤٢)	(٤٣,٠٥٠)	-	(٩٥٢,٦٧١)
مجموع ايرادات عقود التامين	١,٤٤٤,٠٦٠	١,٩٦٠,١٠٥	٤٠١,٠٦٥	١٥٣,٣١٦	٤٤٥,٣٨٤	٢,٢٨٩,١١٢	١٤٤,٠٨٩	٢٣٣,٦٧٦	٧,٠٧٠,٨٠٧

٢٥ مصاريف التمويل – عقود التأمين

٢٠٢٣	٢٠٢٤	
دينار	دينار	
(٤٥٦,٢٥٨)	(١١٨,٥٠٣)	مصاريف التمويل – عقود التأمين، بالصافي
(٤٥٦,٢٥٨)	(١١٨,٥٠٣)	

قامت الشركة باستخدام معدلات خصم تتراوح بين ٥,٢٠٪ و ٦,٥٥٪ كما في ٣١ كانون الأول ٢٠٢٤ (٣١ كانون الأول ٢٠٢٣: ٤,٩٦٪ و ٦,٢٣٪).

٢٦ إيرادات (مصاريف) التمويل – عقود إعادة التأمين

٢٠٢٣	٢٠٢٤	
دينار	دينار	
(٥,٠٨٧)	٨,١٤٠	إيرادات (مصاريف) التمويل – عقود إعادة التأمين
(٥,٠٨٧)	٨,١٤٠	

قامت الشركة باستخدام معدلات خصم تتراوح بين ٥,٢٠٪ و ٦,٥٥٪ كما في ٣١ كانون الأول ٢٠٢٤ (٣١ كانون الأول ٢٠٢٣: ٤,٩٦٪ و ٦,٢٣٪).

٢٧ فوائد دائنة

٢٠٢٣	٢٠٢٤	
دينار	دينار	
٩٥٠,٢٨٤	١,١٣٣,٦٠٦	فوائد بنكية على الودائع لدى البنوك
١٤٧,٨٩٠	١٧٤,٧٠٨	فوائد موجودات مالية بالكلفة المطفأة
١,٠٩٨,١٧٤	١,٣٠٨,٣١٤	

٢٨ صافي أرباح الموجودات المالية والاستثمار

٢٠٢٣	٢٠٢٤	
دينار	دينار	
١١٥,٣١٠	(١٧,٩٣١)	(خسائر) أرباح تقييم موجودات مالية بالقيمة العادلة من خلال قائمة الدخل
١٧,٣٩٩	١٩,٢٧٣	عوائد التوزيعات (موجودات مالية بالقيمة العادلة من خلال قائمة الدخل الشامل الآخر)
١١,٧١٥	٦٦,٤٤٩	عوائد التوزيعات النقدية (موجودات مالية بالقيمة العادلة من خلال قائمة الدخل)
١٤٤,٤٢٤	٦٧,٧٩١	

٢٩ مصاريف إدارية وعمومية

٢٠٢٣	٢٠٢٤	
دينار	دينار	
١,٣٥٤,٩٥٥	١,٤٤٤,٢٢٩	رواتب ومكافآت
٣٢٢,٥٦٨	٣٦٨,٩٦٣	اتعاب ادارة تأمين- مدنت وغلوب مد
٢١٥,٦٩٤	٢١١,٤٢٣	استهلاكات واطفاءات
١٤٥,٠٦٨	٢٣١,٠٥٥	رسوم حكومية ورسوم أخرى
١٤٢,٣٨٤	١٥٧,٧١٦	حصة الشركة من الضمان الاجتماعي
١٢٣,٣٦٤	١٥٧,٦٠٤	اتعاب وكيل اصدار
١١١,١٣١	١٢٢,٠١٢	رسوم هيئة التأمين
٥٧,٤٧٨	٦١,٤٧٧	كمبيوتر
٢٤٧,٢٣٢	٢٠٣,٤٠٢	أتعاب مهنية وتدقيق
٨٤,٩٥٥	١٠٦,٠٧٥	مصاريف طبية
٦٥,٠٣٢	٦٣,١٩٦	مصاريف وأتعاب محاماة
٥٩,١٤٢	١٢٧,٧٥٨	صندوق تعويض المتضررين من حوادث المركبات
٥١,٣٩٢	٦٤,٢٨٢	تسعير الكتروني قطع غيار
٤٤,٥٧٨	٥١,٠٥٦	قرطاسية ومطبوعات
٤٢,٦٧١	٢٥,٣٨٥	دعاية وإعلان
٢٧,٠٠٦	٣٦,٢٢٤	سفر وتنقلات
٣٩,١٥٣	٣٨,٠٨٦	مصاريف نظافة وصيانة
٣٨,٦٠٧	٤٢,١٣١	مياه وكهرباء وتدفئة
٣٥,٩٤٣	٢٧,٤٧٦	ضيافة
٣٢,٠٥٠	٤٤,٩٢٠	فوائد الاحتفاظ الاجباري
٢٣,٧٣٠	٢١,١٩٨	بريد واتصالات وطوابع
٢٢,٣٢٦	١٦,٤٩٢	ايجارات
٢١,٧٧٩	٤٠,٩٣٦	مشاركة ارباح عقود
٢٠,٥٧٨	٦,٧٨٧	تبرعات
١٣,٦٤٦	١١٠,٤٩٦	مصاريف امن وحماية
١٢,٦٤٤	٤,٩٩٦	تدريب وتطوير موظفين
١١,٨٠٧	١٢,٦٥٨	رسوم بنكية
٥,١٦٧	٦,٥٢٧	رسوم منصة حكيم
٤,٤٣٧	٤,٤٣٧	مخصص تعويض نهاية الخدمة
٣,٨٥٩	٥,٥٩٠	تكاليف تمويل عقود الايجار (إيضاح ١٥)
١,٤٦٦	١,١٦٥	اشتراكات عطاءات
١٢٠,٥٠٥	١٢٥,٦١٩	مصاريف أخرى خاصة بالاكتتاب
٧٤,٢٦٧	١٤٢,٠٤١	مصاريف أخرى
٣,٥٧٦,٦١٤	٤,٠٨٣,٤١٢	المجموع
٣,١٨٥,٧١٦	٣,٦٥٨,٧٩٠	المصاريف الإدارية والعمومية الموزعة على مصروفات عقود التأمين (إيضاح ٢٢)
٣٩٠,٨٩٨	٤٢٤,٦٢٢	المصاريف الإدارية والعمومية غير الموزعة على مصروفات عقود التأمين

٣١ مصاريف أخرى

٢٠٢٣	٢٠٢٤	
دينار	دينار	
٥٠,٠٠٠	٤٤,١٩٢	مكافآت أعضاء مجلس الإدارة
٢٤,٠٠٠	٢٤,٠٠٠	تنقلات ومكافآت أعضاء مجلس الإدارة
١٤,٧٨٤	١١,٩٣٣	مصاريف أخرى
٨٨,٧٨٤	٨٠,١٢٥	

٣٢ حصة السهم الأساسية والمخفضة من (خسارة) ربح السنة

يتم احتساب الربح للسهم الواحد بقسمة الربح للسنة على المعدل المرجح لعدد الأسهم خلال السنة وبيانه كما يلي:

٢٠٢٣	٢٠٢٤	
دينار	دينار	
٨٦٤,٠٥٤	(١,٣٧٢,١١٨)	(خسارة) ربح السنة (دينار)
٨,٧٢٠,٠٠٠	٨,٧٢٠,٠٠٠	المتوسط المرجح لعدد الاسهم (سهم)
فلس/ دينار	فلس/ دينار	
٠/٠٩٩	٠/١٥٧	حصة السهم الاساسية والمخفضة من (خسارة) ربح السنة

٣٣ النقد وما في حكمه

ان النقد وما في حكمه كما في ٣١ كانون الأول ٢٠٢٤ و ٢٠٢٣ والظاهر في قائمة التدفقات النقدية يمثل النقد في الصندوق والارصدة لدى البنوك والودائع لدى البنوك التي تستحق خلال ثلاثة أشهر مطروحا منها الودائع المحظور التصرف بها.

٢٠٢٣	٢٠٢٤	
دينار	دينار	
١,٦١٦,٤٨٦	١,٣٤٦,٧٦٣	نقد في الصندوق وأرصدة لدى البنوك
١٥,٩٠٢,٢٠١	١٨,١٥٤,٣٢٥	يضاف: ودائع لدى البنوك (إيضاح ٣)
١٤,٩٠٢,٢٠١	١٥,٤٩٥,٧٩٤	ينزل: ودائع لدى البنوك تستحق خلال الفترة أكثر من ثلاثة أشهر (إيضاح ٣)
٢,٦١٦,٤٨٦	٤,٠٠٥,٢٩٤	صافي النقد وما في حكمه في نهاية السنة

٣٣ المعاملات مع جهات ذات علاقة

قامت الشركة بالدخول في مُعاملات مع كبار المساهمين وأعضاء مجلس الإدارة والإدارة العليا ضمن النشاطات التجارية الاعتيادية للشركة، إن جميع ذمم التأمين الممنوحة للجهات ذات العلاقة تُعتبر عاملة ولم يُؤخذ لها أي مُخصصات، يتم اعتماد سياسة الاسعار والشروط المتعلقة بهذه المعاملات من قبل ادارة الشركة.

فيما يلي ملخص المعاملات والأرصدة مع الجهات ذات العلاقة:

المجموع		الجهة ذات العلاقة	
٢٠٢٣	٢٠٢٤	أعضاء مجلس الادارة والمساهمين	شركات شقيقة
دينار	دينار	دينار	دينار

بنود داخل قائمة المركز المالي:

٦٩٠,١٨٣	٧١٥,٥٠٨	٧,١٧٧	٧٠٨,٣٣١	موجودات عقود تأمين
٣٠٩,٨٣٥	٣٢٣,٨١٦	٩٦,٧٣١	٢٢٧,٠٨٥	مطلوبات عقود تأمين

المجموع		الجهة ذات العلاقة	
٢٠٢٢	٢٠٢٣	أعضاء مجلس الادارة والمساهمين	شركات شقيقة
دينار	دينار	دينار	دينار

عناصر قائمة الدخل:

١,١٠٨,٨٣٤	١,٠٩٧,٩٣٤	٣١,٠٤١	١,٠٦٦,٨٩٣	إيرادات عقود تأمين
٢٦٨,٦٢٨	١٦٩,٤٣٨	١٣,١٩٥	١٥٦,٢٤٣	مصروفات عقود تأمين

فيما يلي ملخص لمنافع (رواتب ومكافآت ومنافع اخرى) الادارة التنفيذية العليا للشركة:

٢٠٢٣	٢٠٢٤		
دينار	دينار		
٧١٨,٢٧٣	٧٧٥,٢٩٥	رواتب ومكافآت ومنافع أخرى	
٧٤,٠٠٠	٦٨,١٩٢	مكافآت وتنقلات أعضاء مجلس الإدارة (إيضاح ٣٠)	

٣٤ القيمة العادلة للموجودات والمطلوبات المالية التي لا تظهر بالقيمة العادلة بالقوائم المالية

لا يوجد فروقات جوهرية بين القيمة الدفترية والقيمة العادلة للموجودات والمطلوبات المالية كما في نهاية العام ٢٠٢٤ و ٢٠٢٣.

٣٥ إدارة المخاطر

أولاً: الإفصاحات الوصفية:

إن إدارة المخاطر هي عملية قياس وتقييم للمخاطر وتطوير الإستراتيجيات لإدارتها، حيث تتضمن هذه الإستراتيجيات نقل المخاطر إلى جهة أخرى وتجنبها وتقليل أثارها السلبية على الشركة بالإضافة الى قبول بعض أو كل تبعاتها. إن إدارة المخاطر تنقسم الى أربعة أقسام:

- أولاً: المخاطر المادية ومن الأمثلة على هذا النوع من المخاطر (الكوارث الطبيعية والحرائق، الحوادث وغيرها من المخاطر الخارجية التي ليس لها علاقة بأعمال الشركة).
- ثانياً: المخاطر القانونية وهي المخاطر الناتجة عن الدعاوى القضائية او أي مخاطر ناتجة عن القوانين والتشريعات الصادرة عن دائرة الرقابة على اعمال التأمين / البنك المركزي وعدم الالتزام بها.
- ثالثاً: المخاطر الناتجة عن أسباب مالية ومن الأمثلة عليها (أسعار الفائدة، مخاطر الائتمان، مخاطر اسعار العملات الأجنبية ومخاطر السوق).

رابعاً: المخاطر غير الملموسة والتي يصعب التعرف عليها ومثال على ذلك مخاطر المعرفة لدى الموظفين والتي تحدث عند تطبيق معرفة ناقصة، وكذلك مخاطر العلاقات وتحدث عند وجود تعاون غير فعال مع العملاء. هذه المخاطر جميعها تقلل بشكل مباشر إنتاجية الموظف في المعرفة وتقلل فعالية الإنفاق والربح والخدمة والنوعية والسمعة ونوعية المكاسب.

خامساً: المخاطر التشغيلية هي المخاطر الناجمة عن تعطل الأنظمة أو يمكن أن تنتج عن أي خطأ بشري مقصود أو غير مقصود حيث يمكن أن تؤثر هذه الأخطاء على سمعة الشركة حيث يمكن أن تؤدي إلى خسائر مالية، ويمكن تفادي مثل هذه الأخطار بفصل الواجبات ووضع الإجراءات اللازمة للحصول على أي معلومات من الأنظمة المستخدمة في الشركة ومن خلال توعية وتدريب كوادر الشركة.

إن إدارة المخاطر المتبعة لدى الشركة تعتمد على إعطاء الأولويات، بحيث أن المخاطر ذات الخسائر الكبيرة واحتمالية حدوثها عالية تعالج أولاً بينما المخاطر ذات الخسائر الأقل واحتمالية حدوث أقل تعالج فيما بعد.

سياسة إدارة المخاطر

أولاً: التخطيط والتحضير

لقد تم وضع خطة نطاق العمل واسس اعتماد وتقييم المخاطر في الشركة من خلال استحداث دائرة الجودة والتطوير المؤسسي التي تراقب هذا الأداء.

ثانياً: تحديد المخاطر

تتمثل مخاطر أي عقد تأمين في إمكانية وقوع الحدث المؤمن عليه. لذلك يجب التعرف على هذه الحوادث من مصدرها فعندما يتم التعرف على الحدث أو مصدرها فإن الحوادث التي تنتج عن هذا المصدر قد تقود إلى مخاطر جديدة يمكن معالجتها قبل حدوثها. هنالك طرق عديدة لتحديد المخاطر ومنها التحديد بناءً على الأهداف حيث أن كل قسم من أقسام الشركة لديه أهداف معينة يسعى إلى الوصول إليها ففي حالة وجود أي حدث يحد من الوصول إلى هذه الأهداف يعتبر خطراً. على هذا الأساس يتم دراسة هذا الخطر ومتابعته. كما أن هنالك نوع لتحديد الخطر يتم فيه التحديد بناءً على التصنيف وما هو إلا عبارة عن تصنيف شامل لجميع المصادر المحتملة للمخاطر. وهنالك نوع آخر لتحديد المخاطر وهو النظر إلى المخاطر الشائعة وخصوصاً للشركات المشابهة.

ثالثاً: كيفية التعامل مع المخاطر

تقوم الشركة بالتعامل مع المخاطر المحتملة بالطرق التالية:

- النقل: وهو عملية تحميل جهة أخرى للخطر وذلك عن طريق العقود أو الوقاية المالية.
- التجنب: وهو عملية فعالة لتفادي الخطر وذلك بتجنب الأعمال التي قد تؤدي إلى حدوث الخطر. عملية التجنب هي خير وقاية من الخطر ولكن هذه العملية قد تؤدي إلى حرمان الشركة من ممارسة بعض الأعمال التي قد تكون مربحة للشركة.
- التقليل: هي عملية لتقليل الخسارة الناتجة عن حدوث الخطر.
- القبول: يجب أن يكون هنالك سياسة لقبول المخاطر التي لا يمكن تفاديها. حيث أن أساس القبول للمخاطر الصغيرة يعتبر إستراتيجية فعالة.

رابعاً: الخطة

كما تم وضع خطة للتعامل مع المخاطر واضحة وسهلة التطبيق، من خلال سياسة التسعير التي تعتمد على الإحصائيات التاريخية لتفادي حصول خسائر في أي فرع من فروع التأمين بحيث يفي القسط بتغطية المخاطر التراكمية المحتملة.

خامساً: التنفيذ

تقوم الدوائر الفنية بالشركة بتنفيذ الخطة، بحيث يتم التخفيف من آثار المخاطر، كما يتم تجنب كافة المخاطر التي يمكن تجنبها.

سادساً: مراجعة الخطة وتقييمها

تقوم دائرة المخاطر بمواكبة التطور الحاصل في الشركة، بحيث تعمل على تطوير وتحديث الخطة المعمول بها بشكل دائم ومستمر.

الترتيبات المتبعة لإدارة المخاطر

المحددات

يتم إعطاء أولوية قصوى لدائرة المخاطر مما يؤثر على إنتاجية الشركة ومدى ربحيتها. لذا تكون مهمة دائرة المخاطر التمييز بين الخطر الفعلي والشك، وتعطي الأولويات للمخاطر ذات الخسائر الكبيرة وإحتمالية حدوثها كبيرة ليتسنى تفاديها.

مسؤوليات إدارة المخاطر

- تحديث قاعدة بيانات المخاطرة بشكل دائم ومستمر.
- التنبؤ بأي خطر محتمل.
- التعاون مع الإدارة التنفيذية لمعالجة المخاطر والتقليل من الخطورة.
- إعداد الخطط والتقارير عن المخاطر بشكل مستمر، وذلك بهدف تفادي الخطر المحتمل أو التقليل من إمكانية حدوثه.

إستراتيجية التعامل مع المخاطر

- تحديد أهداف الشركة.
- توضيح الإستراتيجيات لأهداف الشركة.
- تمييز الخطر.
- تقدير الخطر.
- إيجاد الطرق لمعالجة الخطر وتفاديه.

ثانياً: الإفصاحات الكمية :

أ- مخاطر التأمين ١ - مخاطر التأمين

تتمثل مخاطر أي عقد تأمين في إمكانية وقوع الحدث المؤمن عليه وعدم التأكد من مبلغ الإمداء المتعلق بذلك الحدث وذلك نظراً لطبيعة عقد التأمين حيث المخاطر متقلبة وغير متوقعة بالنسبة لعقود التأمين المتعلقة بفئة تأمينية، حيث يمكن تطبيق نظرية الاحتمالات للتسعير والإحتياطي، فإن المخاطر الأساسية التي تواجه المجموعة هي إن الإمداءات المتكبدة والدفعات المتعلقة بها قد تزيد عن القيمة الدفترية للإلتزامات التأمين. هذا قد يحدث إذا كانت إمكانية وخطورة الإمداءات أكبر من المتوقع، لأن أحداث التأمين غير ثابتة وتختلف من سنة لأخرى فإن التقديرات قد تختلف عن الإحصائيات المتعلقة بها.

أظهرت الدراسات أنه كلما كانت عقود التأمين متشابهة كلما قاربت التوقعات معدل الخسارة الفعلية. كما إن وجود تنوع في مخاطر التأمين التي يتم تغطيتها يؤدي إلى إنخفاض احتمالات الخسارة الكلية للتأمين.

تقوم الشركة بمزاولة أعمال التأمين ضد الحريق، الحوادث، التأمين البحري والنقل، أعمال التأمين على المركبات، المسؤولية، الطيران والطبي وأعمال التأمين على الحياة من خلال فرعها الرئيسي الواقع في منطقة جبل عمان - الدوار الثالث في مدينة عمان وفروعها في المملكة الأردنية الهاشمية.

تقوم الشركة من خلال كادرها من موظفين مهنيين و اداريين بالعمل على تقديم افضل خدمة لعملائها ، حيث تم وضع خطة لحمايتها من المخاطر المحتملة سواء كانت طبيعية أو غير طبيعية، وهذا يستلزم توفير المخصصات اللازمة وكذلك توفير الأجهزة الفنية اللازمة المتمكنة من الحفاظ على استمرارية الشركة وديمومتها. ومن هنا جاءت الحاجة الماسة لوضع الإستراتيجية لإدارة المخاطر.

الخطوات المتبعة في تحديد الافتراضات

تعتمد هذه الخطوات على البيانات الداخلية المستمدة من تقارير المطالبات ربع السنوية وكذلك فرز عقود التأمين المنفذة كما في تاريخ قائمة المركز المالي وذلك بهدف إستخلاص عقود التأمين القائمة. يتم الإعتماد في إختيار النتائج المعمول بها لحوادث السنة لكل نوع من أنواع التأمين على تقييم الآلية التي تعتبر الانسب لملاحظة التطور التاريخي.

٢ - تطور الإمداءات

تظهر الجداول أدناه الإمداءات الفعلية (بناءً على تقديرات الإدارة في نهاية السنة) مقارنة بالتوقعات للسنوات الأربع الماضية على أساس السنة التي تم الإبلاغ بها عن المطالبة لتأمينات السيارات وعلى أساس السنة التي تم بها إكتتاب التأمين لتأمينات العامة الأخرى، كما يلي:

تأمين المركبات: الإجمالي:

السنة التي وقع بها الحادث	٢٠٢٠ وما قبلها	٢٠٢١	٢٠٢٢	٢٠٢٣	٢٠٢٤	المجموع
دينار	دينار	دينار	دينار	دينار	دينار	دينار
كما في نهاية السنة	٥,٧٤٦,٢٨١	٥,٩٢٨,٦٤٧	٦,٠٤٩,١١٨	٦,١٤٧,٦١١	٧,٤٨٢,٣٦٢	٣١,٣٥٤,٠١٩
بعد سنة	٧,٧٤٦,٢٨١	١٠,٤٢٨,٦٤٧	١٣,٥٣١,١٨١	١٥,٩٨٢,٣٦٢	-	٤٧,٦٨٨,٤٧١
بعد سنتين	٩,٧٤٦,٢٨١	١٣,٤٢٨,٦٤٧	١٤,١٤٧,٦١١	-	-	٣٧,٣٢٢,٥٣٩
بعد ثلاث سنوات	١٢,٧٤٦,٢٨١	١٤,٠٤٩,١١٨	-	-	-	٢٦,٧٩٥,٣٩٩
بعد أربع سنوات	١٤,٤٣٥,١٧١	-	-	-	-	١٤,٤٣٥,١٧١
اجمالي المطالبات التراكمية المدفوعة	٨,٤٦٥,٧٨٧	٩,٦٥٣,٢٩١	١٠,٨٢٤,٧٢٣	١٣,٧٥٠,٧٥٦	١٥,٩١٩,٧٠٥	٥٨,١١٤,٢٦٢
اجمالي المطلوبات	١٤,٤٣٥,١٧١	١٤,٠٤٩,١١٨	١٤,١٤٧,٦١١	١٥,٩٨٢,٣٦٢	٧,٤٨٢,٣٦٢	٦٦,٠٩٦,٦٢٤
اجمالي الالتزام عن التعويضات المتكبدة	٥,٩٦٩,٣٨٤	٤,٣٩٥,٨٢٧	٣,٣٢٢,٨٨٨	٢,٢٣١,٦٠٦	(٨,٤٣٧,٣٤٣)	٧,٤٨٢,٣٦٢
تأثير الخصم	-	-	-	-	-	(٥٣٢,٦٤٧)
اجمالي المطلوبات مقابل المطالبات المتكبدة	٥,٩٦٩,٣٨٤	٤,٣٩٥,٨٢٧	٣,٣٢٢,٨٨٨	٢,٢٣١,٦٠٦	(٨,٤٣٧,٣٤٣)	٨,٠١٥,٠٠٩

الصافي:

السنة التي وقع بها الحادث	٢٠٢٠ وما قبلها	٢٠٢١	٢٠٢٢	٢٠٢٣	٢٠٢٤	المجموع
دينار	دينار	دينار	دينار	دينار	دينار	دينار
كما في نهاية السنة	٥,٣٦٢,٢٤٤	٥,٤٦٥,٧٩٥	٥,٥٥٤,٤٠٦	٥,٨٢٢,١٢٤	٧,١٢٠,٢٢٨	٢٩,٣٢٤,٧٩٧
بعد سنة	٧,٣٦٢,٢٤٤	٦,٩٦٥,٧٩٥	١١,٤١٤,٤٨٧	١٣,٣٢٢,١٢٤	-	٣٩,٠٦٤,٦٥٠
بعد سنتين	٩,٣٦٢,٢٤٤	٨,٤٦٥,٧٩٥	١٢,٩١٤,٤٨٧	-	-	٣٠,٧٤٢,٥٢٦
بعد ثلاث سنوات	١٢,٣٦٢,٢٤٤	١٠,٩٦٥,٧٩٥	-	-	-	٢٣,٣٢٨,٠٣٩
بعد أربع سنوات	١٣,٤٢١,١٨١	-	-	-	-	١٣,٤٢١,١٨١
اجمالي المطالبات التراكمية المدفوعة	٧,٢٣٢,٧٣٢	٨,٢٢١,٦٨٤	٩,١٨٢,٣١٩	١١,٧٨٧,٠٠١	١٤,١٩٩,٨٥١	٥٠,٦٢٣,٥٨٧
اجمالي المطلوبات	١٣,٤٢١,١٨١	١٠,٩٦٥,٧٩٥	١٢,٩١٤,٤٨٧	١٣,٣٢٢,١٢٤	٧,١٢٠,٢٢٨	٥٧,٧٤٣,٨١٥
الالتزام عن التعويضات المتكبدة	٦,١٨٨,٤٤٩	٢,٧٤٤,١١١	٣,٧٣٢,١٦٨	١,٥٣٥,١٢٣	(٧,٠٧٩,٦٢٣)	٧,١٢٠,٢٢٨
تأثير الخصم	-	-	-	-	-	٢٤,٦٥٦
اجمالي المطلوبات مقابل المطالبات المتكبدة	٦,١٨٨,٤٤٩	٢,٧٤٤,١١١	٣,٧٣٢,١٦٨	١,٥٣٥,١٢٣	(٧,٠٧٩,٦٢٣)	٧,٠٩٥,٥٧٢

التأمين البحري والنقل الإجمالي:

السنة التي وقع بها الحادث	٢٠٢٠ وما قبلها	٢٠٢١	٢٠٢٢	٢٠٢٣	٢٠٢٤	المجموع
	دينار	دينار	دينار	دينار	دينار	دينار
كما في نهاية السنة	١٢٣,٦٧٢	٦٧,٥٢٤	٥٧,٤١١	٨٤,٧٧٠	٢٢٩,٠٧٤	٥٦٢,٤٥١
بعد سنة	٥٠,٤٣٣	٣٥,٣٢٨	٢٣٦,٧٢٥	٢٨٤,٧٧٠	-	٦٠٧,٢٥٦
بعد سنتين	٣١,٧٠١	٢٣٣,٣١٦	٣١١,٧٢٥	-	-	٥٧٦,٧٤٢
بعد ثلاث سنوات	٢١٥,٦٤٥	٣٠٨,٣١٦	-	-	-	٥٢٣,٩٦١
بعد أربع سنوات	٢٩٣,٨٤٥	-	-	-	-	٢٩٣,٨٤٥
اجمالي المطالبات التراكمية المدفوعة	١٧٢,٨٣٧	١٢٥,٥٣٩	٩١,٠٠٣	٢٤٤,٧٢٣	٥٦٤,٥٥٤	١,١٩٨,٦٥٦
اجمالي المطلوبات	٢٩٣,٨٤٥	٣٠٨,٣١٦	٣١١,٧٢٥	٢٨٤,٧٧٠	٢٢٩,٠٧٤	١,٤٢٧,٧٣٠
الالتزام عن التعويضات المتكبدة	١٢١,٠٠٨	١٨٢,٧٧٧	٢٢٠,٧٢٢	٤٠,٠٤٧	(٣٣٥,٤٨٠)	٢٢٩,٠٧٤
تأثير الخصم	-	-	-	-	-	(٦,٩٦١)
اجمالي المطلوبات مقابل المطالبات المتكبدة	١٢١,٠٠٨	١٨٢,٧٧٧	٢٢٠,٧٢٢	٤٠,٠٤٧	(٣٣٥,٤٨٠)	٢٣٦,٠٣٥

الصافي:

السنة التي وقع بها الحادث	٢٠٢٠ وما قبلها	٢٠٢١	٢٠٢٢	٢٠٢٣	٢٠٢٤	المجموع
	دينار	دينار	دينار	دينار	دينار	دينار
كما في نهاية السنة	١٧,٢٦١	١٧,٢٤١	١١,٦٥٥	٢٦,٦٧٠	٣٩,٩٥٨	١١٢,٧٨٥
بعد سنة	٢٠,٧٦١	٢٣,٩٩١	١٥,٦١١	٣٤,١٧٠	-	٩٤,٥٣٣
بعد سنتين	٢٣,٠١١	٢٨,٧٤١	٢٣,١١١	-	-	٧٤,٨٦٣
بعد ثلاث سنوات	٢٧,١٦١	٣٦,٢٤١	-	-	-	٦٣,٤٠٢
بعد أربع سنوات	٣٣,٧٥٦	-	-	-	-	٣٣,٧٥٦
اجمالي المطالبات التراكمية المدفوعة	٣٠,٤٧٦	٢,٩٧٦	١١,٨٨٠	٢٧,٥٧٩	٥٤,٣٦٧	١٢٧,٢٧٨
اجمالي المطلوبات	٣٣,٧٥٦	٣٦,٢٤١	٢٣,١١١	٣٤,١٧٠	٣٩,٩٥٨	١٦٧,٢٣٦
الالتزام عن التعويضات المتكبدة	٣,٢٨٠	٣٣,٢٦٥	١١,٢٣١	٦,٥٩١	(١٤,٤٠٩)	٣٩,٩٥٨
تأثير الخصم	-	-	-	-	-	٥,٧١٩
اجمالي المطلوبات مقابل المطالبات المتكبدة	٣,٢٨٠	٣٣,٢٦٥	١١,٢٣١	٦,٥٩١	(١٤,٤٠٩)	٣٤,٢٣٩

**تأمينات الحريق والأضرار الأخرى للممتلكات
الإجمالي:**

السنة التي وقع بها الحادث	٢٠٢٠ وما قبلها	٢٠٢١	٢٠٢٢	٢٠٢٣	٢٠٢٤	المجموع
دينار	دينار	دينار	دينار	دينار	دينار	دينار
كما في نهاية السنة	٧٠٧,١٥٨	٦٩٥,٦٠٣	٦٦١,١٣٤	٥٩٤,١٢٦	٥٢٦,٤١٤	٣,١٨٤,٤٣٥
بعد سنة	٦٥٧,١٥٨	٦٤٥,٦٠٣	٥٦١,٢٩٤	٤٩٥,١٢٥	-	٢,٣٥٩,١٨٠
بعد سنتين	٦٨٢,١٥٨	٦٧٠,٦٠٣	٤٦٢,٢٩٤	-	-	١,٨١٥,٠٥٥
بعد ثلاث سنوات	٦٣٢,١٥٨	٥٧١,٦٠٣	-	-	-	١,٢٠٣,٧٦١
بعد أربع سنوات	٥٢١,١٠٢	-	-	-	-	٥٢١,١٠٢
اجمالي المطالبات التراكمية المدفوعة	٣٨١,٠٦٤	٣٤١,٦٧٧	٣٨٢,٤٣٧	٤٠٨,٦٠٣	٥٣٦,٣٤٣	٢,٠٥٠,١٢٤
اجمالي المطلوبات	٥٢١,١٠٢	٥٧١,٦٠٣	٤٦٢,٢٩٤	٤٩٥,١٢٥	٥٢٦,٤١٤	٢,٥٧٦,٥٣٨
الالتزام عن التعويضات المتكبدة	١٤٠,٠٣٧	٢٢٩,٩٢٦	٧٩,٨٥٧	٨٦,٥٢٣	(٩,٩٢٩)	٥٢٦,٤١٤
تأثير الخصم	-	-	-	-	-	(١٥,٢٦٣)
اجمالي المطلوبات مقابل المطالبات المتكبدة	١٤٠,٠٣٧	٢٢٩,٩٢٦	٧٩,٨٥٧	٨٦,٥٢٣	(٩,٩٢٩)	٥٤١,٦٧٧

الصافي:

السنة التي وقع بها الحادث	٢٠٢٠ وما قبلها	٢٠٢١	٢٠٢٢	٢٠٢٣	٢٠٢٤	المجموع
دينار	دينار	دينار	دينار	دينار	دينار	دينار
كما في نهاية السنة	٥١,٨٧٣	٣٨,٤٠٩	٣٤,٤٣٦	٣٧,٥٨١	٦٢,١٤٢	٢٢٤,٤٤١
بعد سنة	٦١,٨٧٢	٥٨,٤٠٩	٤٦,٤٦٤	٣٨,٠٥٧	-	٢٠٤,٨٠٢
بعد سنتين	٦٦,٨٧٢	٦٣,٤٠٩	٤٦,٨١٤	-	-	١٧٧,٠٩٥
بعد ثلاث سنوات	٦٩,١٢٢	٦٤,٦٠٩	-	-	-	١٣٣,٧٣١
بعد أربع سنوات	٧٠,٣٢٢	-	-	-	-	٧٠,٣٢٢
اجمالي المطالبات التراكمية المدفوعة	٧٤,٥٥٢	٢١,٣٥١	٨٧,٠٧١	١٩,٢٠٠	١٧,٦٢٨	٢١٩,٨٠٢
اجمالي المطلوبات	٧٠,٣٢٢	٦٤,٦٠٩	٤٦,٨١٤	٣٨,٠٥٧	٦٢,١٤٢	٢٨١,٩٤٤
الالتزام عن التعويضات المتكبدة	(٤,٢٣٠)	٤٣,٢٥٨	(٤٠,٢٥٧)	١٨,٨٥٧	٤٤,٥١٤	٦٢,١٤٢
تأثير الخصم	-	-	-	-	-	١٢,٩٧٦
اجمالي المطلوبات مقابل المطالبات المتكبدة	(٤,٢٣٠)	٤٣,٢٥٨	(٤٠,٢٥٧)	١٨,٨٥٧	٤٤,٥١٤	٤٩,١٦٦

تأمينات المسؤولية المدنية الإجمالي:

السنة التي وقع بها الحادث	٢٠٢٠ وما قبلها	٢٠٢١	٢٠٢٢	٢٠٢٣	٢٠٢٤	المجموع
	دينار	دينار	دينار	دينار	دينار	دينار
كما في نهاية السنة	٢٨,٦٤٩	٢٤,٤٧٣	٢٦,٦٨٤	١٨,٢٨٦	٢٩,٩٢١	١٢٨,٠١٣
بعد سنة	٨,٤٠٥	١١,٠٨٥	٥٨,٩٤٥	-	-	٧٨,٤٣٥
بعد سنتين	١٠,٥٨٥	٤٠,٣٨٥	-	-	-	٥٠,٩٧٠
بعد ثلاث سنوات	٦٠,٣٨٥	-	-	-	-	٦٠,٣٨٥
بعد أربع سنوات	٨٥,٣٨٥	-	-	-	-	٨٥,٣٨٥
اجمالي المطالبات التراكمية المدفوعة	١١١,٢٥٠	٢٨,٥٥٧	٤٩,٠١٤	٢٥,٩٧١	٩,٩٦٤	٢٢٤,٧٥٦
اجمالي المطلوبات	٨٥,٣٨٥	-	-	-	٢٩,٩٢١	١١٥,٣٠٦
الالتزام عن التعويضات المتكبدة	(٢٥,٨٦٥)	(٢٨,٥٥٧)	(٤٩,٠١٤)	(٢٥,٩٧١)	١٩,٩٥٧	(١٠٩,٤٥٠)
تأثير الخصم	-	-	-	-	-	(١,٠٠٨)
اجمالي المطلوبات مقابل المطالبات المتكبدة	(٢٥,٨٦٥)	(٢٨,٥٥٧)	(٤٩,٠١٤)	(٢٥,٩٧١)	١٩,٩٥٧	(١٠٨,٤٤٢)

الصافي:

السنة التي وقع بها الحادث	٢٠٢٠ وما قبلها	٢٠٢١	٢٠٢٢	٢٠٢٣	٢٠٢٤	المجموع
	دينار	دينار	دينار	دينار	دينار	دينار
كما في نهاية السنة	١٩,٨١٧	١٦,٧٨٤	٢٣,٩٢١	١١,٠٤٨	١٣,١٨٣	٨٤,٧٥٣
بعد سنة	٢٠,٠٥٠	١٦,٩١٧	٢٤,٧٧٣	٢٤,٠٧٥	-	٨٥,٨١٥
بعد سنتين	٢٠,٢٨٣	١٧,٠٣٩	٣٩,٧٧٣	-	-	٧٧,٠٩٥
بعد ثلاث سنوات	٢٠,٩٦٧	٣٢,٠٣٩	-	-	-	٥٣,٠٠٦
بعد أربع سنوات	٣٥,٩٦٧	-	-	-	-	٣٥,٩٦٧
اجمالي المطالبات التراكمية المدفوعة	٤٨,٩٠٥	١٩,١٠٠	٣٥,٦٨١	٢١,٦٨١	٦,٤٨٨	١٣١,٨٥٥
اجمالي المطلوبات	٣٥,٩٦٧	٣٢,٠٣٩	٣٩,٧٧٣	٢٤,٠٧٥	١٣,١٨٣	١٤٥,٠٣٧
الالتزام عن التعويضات المتكبدة	(١٢,٩٣٨)	١٢,٩٣٩	٤,٠٩٢	٢,٣٩٤	٦,٦٩٥	١٣,١٨٢
تأثير الخصم	-	-	-	-	-	٤٥٧
اجمالي المطلوبات مقابل المطالبات المتكبدة	(١٢,٩٣٨)	١٢,٩٣٩	٤,٠٩٢	٢,٣٩٤	٦,٦٩٥	١٢,٧٢٥

التأمينات الطبية الإجمالي:

السنة التي وقع بها الحادث	٢٠٢٠ وما قبلها	٢٠٢١	٢٠٢٢	٢٠٢٣	٢٠٢٤	المجموع
دينار	دينار	دينار	دينار	دينار	دينار	دينار
كما في نهاية السنة	١٨٣,٣٤٨	٣٨٠,٧٧١	٤٦١,٤٨٥	٣٧٨,٦٩٤	٤٦٥,٦٧٨	١,٨٦٩,٩٧٦
بعد سنة	١,١٨٣,٣٤٨	١,٣٨٠,٧٧١	٢,٠٢٦,٦٢٢	٤,٨١٥,٨٤٦	-	٩,٤٠٦,٥٨٧
بعد سنتين	٢,٦٨٣,٣٤٨	١,٨٨٠,٧٧١	٣,٧٧٦,٦٢٢	-	-	٨,٣٤٠,٧٤١
بعد ثلاث سنوات	٣,١٨٣,٣٤٨	٣,٨٨٠,٧٧١	-	-	-	٧,٠٦٤,١١٩
بعد أربع سنوات	٤,٩٣٣,٣٤٨	-	-	-	-	٤,٩٣٣,٣٤٨
اجمالي المطالبات التراكمية المدفوعة	٢,٦٤٠,٨٥٨	٢,٦٨٧,٢٧٣	٣,٤١٠,٨٧١	٤,٢٣٥,٠٢٠	٤,٤٣٢,٥٦٥	١٧,٤٠٦,٥٨٧
اجمالي المطلوبات	٤,٩٣٣,٣٤٨	٣,٨٨٠,٧٧١	٣,٧٧٦,٦٢٢	٤,٨١٥,٨٤٦	٤٦٥,٦٧٨	١٧,٨٧٢,٢٦٥
الالتزام عن التعويضات المتكبدة	٢,٢٩٢,٤٩٠	١,١٩٣,٤٩٨	٣٦٥,٧٥١	٥٨٠,٨٢٦	(٣,٩٦٦,٨٨٧)	٤٦٥,٦٧٨
تأثير الخصم	-	-	-	-	-	(١٠,٧٩٤)
اجمالي المطلوبات مقابل المطالبات المتكبدة	٢,٢٩٢,٤٩٠	١,١٩٣,٤٩٨	٣٦٥,٧٥١	٥٨٠,٨٢٦	(٣,٩٦٦,٨٨٧)	٤٧٦,٤٧٢

الصافي:

السنة التي وقع بها الحادث	٢٠٢٠ وما قبلها	٢٠٢١	٢٠٢٢	٢٠٢٣	٢٠٢٤	المجموع
دينار	دينار	دينار	دينار	دينار	دينار	دينار
كما في نهاية السنة	٧٠,٢١٩	١٧٧,٠٤٤	٢٢٣,٣٢٥	١٨٣,٤٢٠	٢٦٥,٦٢٧	٩١٩,٦٣٥
بعد سنة	١,٥٧٠,٢١٩	٩٢٧,٠٤٤	١,٠١٤,٣٥٣	٢٧٦,٧٩٣	-	٣,٧٨٨,٤٠٩
بعد سنتين	١,٨٢٠,٢١٩	١,٤٢٧,٠٤٤	٢,٠٦٤,٣٥٣	-	-	٥,٣١١,٦١٦
بعد ثلاث سنوات	٢,٠٧٠,٢١٩	٢,٤٧٧,٠٤٤	-	-	-	٤,٥٤٧,٢٦٣
بعد أربع سنوات	٣,١٢٠,٢١٩	-	-	-	-	٣,١٢٠,٢١٩
اجمالي المطالبات التراكمية المدفوعة	١,٢٠٤,٧٠٧	١,١٥٨,٤٥٤	١,٥١٠,٧١٨	١,٩٥٣,٣٠٩	٢,١١١,٢٢١	٧,٩٣٨,٤٠٩
اجمالي المطلوبات	٣,١٢٠,٢١٩	٢,٤٧٧,٠٤٤	٢,٠٦٤,٣٥٣	٢٧٦,٧٩٣	٢٦٥,٦٢٧	٨,٢٠٤,٠٣٦
الالتزام عن التعويضات المتكبدة	١,٩١٥,٥١٢	١,٣١٨,٥٩٠	٥٥٣,٦٣٥	(١,٦٧٦,٥١٦)	(١,٨٤٥,٥٩٤)	٢٦٥,٦٢٧
تأثير الخصم	-	-	-	-	-	٤,٨٤٥
اجمالي المطلوبات مقابل المطالبات المتكبدة	١,٩١٥,٥١٢	١,٣١٨,٥٩٠	٥٥٣,٦٣٥	(١,٦٧٦,٥١٦)	(١,٨٤٥,٥٩٤)	٢٦٠,٧٨٢

التأمينات الاخرى الإجمالي:

السنة التي وقع بها الحادث	٢٠٢٠ وما قبلها	٢٠٢١	٢٠٢٢	٢٠٢٣	٢٠٢٤	المجموع
دينار	دينار	دينار	دينار	دينار	دينار	دينار
كما في نهاية السنة	١١,٩٢٤	٧,٩٠٩	٦,٢٠٥	٥,٨٤٦	٣,٦٤٦	٣٥,٥٣٠
بعد سنة	١٨,١٥٠	٢٢,٤٧٠	٦,٢٠٥	١٢,٦٠٦	-	٥٩,٤٣١
بعد سنتين	١٧,٠٥٠	١٠,٤٢٠	١٥,٩١٠	-	-	٤٣,٣٨٠
بعد ثلاث سنوات	١٢,٠٥٠	٢٤,٣٤٠	-	-	-	٣٦,٣٩٠
بعد أربع سنوات	٢٧,٦٠٠	-	-	-	-	٢٧,٦٠٠
اجمالي المطالبات التراكمية المدفوعة	٣,٢٠٤	٥,٤٩٣	٢٣,١٧٣	٢٢,٨٠٧	٢٥,٢٧٩	٨٠,٤٥٦
اجمالي المطلوبات	٢٧,٦٠٠	٢٤,٣٤٠	١٥,٩١٠	١٢,٦٠٦	٣,٦٤٦	٨٤,١٠٢
الالتزام عن التعويضات المتكبدة	٢٤,٣٩٦	١٨,٨٤٧	(٧,٧٦٣)	(١٠,٢٠١)	(٢١,٦٣٣)	٣,٦٤٦
تأثير الخصم	-	-	-	-	-	(١,٠١١)
اجمالي المطلوبات مقابل المطالبات المتكبدة	٢٤,٣٩٦	١٨,٨٤٧	(٧,٧٦٣)	(١٠,٢٠١)	(٢١,٦٣٣)	٤,٦٥٧

الصافي:

السنة التي وقع بها الحادث	٢٠٢٠ وما قبلها	٢٠٢١	٢٠٢٢	٢٠٢٣	٢٠٢٤	المجموع
دينار	دينار	دينار	دينار	دينار	دينار	دينار
كما في نهاية السنة	٩,١١٧	٦,١١٨	٥,٧٩٨	٥,٣٩٦	١,٥٧٦	٢٨,٠٠٥
بعد سنة	٧,١٣٩	٤,٨٦٨	٣,١٤٥	٦,٦٤٦	-	٢١,٧٩٨
بعد سنتين	٨,٣٣٧	٤,٣٦٨	٣,٨٩٥	-	-	١٦,٦٠٠
بعد ثلاث سنوات	٥,٩١٧	٥,١١٨	-	-	-	١١,٠٣٥
بعد أربع سنوات	٦,٦٦٧	-	-	-	-	٦,٦٦٧
اجمالي المطالبات التراكمية المدفوعة	٤٣١	٢,١٥١	٢,٣٥٩	٨,٠٥٨	٩,٣٢٧	٢٢,٣٢٦
اجمالي المطلوبات	٦,٦٦٧	٥,١١٨	٣,٨٩٥	٦,٦٤٦	١,٥٧٦	٢٣,٩٠٢
الالتزام عن التعويضات المتكبدة	٦,٢٣٦	٢,٩٦٧	١,٥٣٦	(١,٤١٢)	(٧,٧٥١)	١,٥٧٦
تأثير الخصم	-	-	-	-	-	٨٨٦
اجمالي المطلوبات مقابل المطالبات المتكبدة	٦,٢٣٦	٢,٩٦٧	١,٥٣٦	(١,٤١٢)	(٧,٧٥١)	٦٩٠

الائتمان الإجمالي:

السنة التي وقع بها الحادث	٢٠٢٠ وما قبلها	٢٠٢١	٢٠٢٢	٢٠٢٣	٢٠٢٤	المجموع
دينار	دينار	دينار	دينار	دينار	دينار	دينار
كما في نهاية السنة	٥١٢,٣٢٥	٥١٤,١٨٠	٤٣٨,٠٤٥	٤٤٠,٩٩٤	٥٤٩,٧٦٣	٢,٤٥٥,٣٠٧
بعد سنة	٥١٢,٣٢٥	٥١٤,١٨٠	٥٦٠,٢٩٥	٤٢٣,٢٣٧	-	٢,٠١٠,٠٣٧
بعد سنتين	٥١٢,٣٢٥	٦٦٤,١٨٠	٥٤١,٧٩٥	-	-	١,٧١٨,٣٠٠
بعد ثلاث سنوات	٦٦٢,٣٢٥	٦٤٥,٦٨٠	-	-	-	١,٣٠٨,٠٠٥
بعد أربع سنوات	٦٤٣,٨٢٥	-	-	-	-	٦٤٣,٨٢٥
اجمالي المطالبات التراكمية المدفوعة	٤٥٤,٤٢٧	٥٤٩,٩٧٢	٤٥٣,٩٣٠	٣٨٦,٠١٢	٤١٠,١٩٦	٢,٢٥٤,٥٣٧
اجمالي المطلوبات	٦٤٣,٨٢٥	٦٤٥,٦٨٠	٥٤١,٧٩٥	٤٢٣,٢٣٧	٥٤٩,٧٦٣	٢,٨٠٤,٣٠٠
الالتزام عن التعويضات المتكبدة	١٨٩,٣٩٨	٩٥,٧٠٨	٨٧,٨٦٥	٣٧,٢٢٥	١٣٩,٥٦٧	٥٤٩,٧٦٣
تأثير الخصم	-	-	-	-	-	(٢٤,١٣٧)
اجمالي المطلوبات مقابل المطالبات المتكبدة	١٨٩,٣٩٨	٩٥,٧٠٨	٨٧,٨٦٥	٣٧,٢٢٥	١٣٩,٥٦٧	٥٧٣,٩٠٠

الصافي:

السنة التي وقع بها الحادث	٢٠٢٠ وما قبلها	٢٠٢١	٢٠٢٢	٢٠٢٣	٢٠٢٤	المجموع
دينار	دينار	دينار	دينار	دينار	دينار	دينار
كما في نهاية السنة	١٣٤,٦٦٩	١٤٩,٩٧٧	١٤١,٣٣٤	١٥٩,٤٥٦	٢٤٨,٧٤٧	٨٣٤,١٨٣
بعد سنة	٥٤,٦٦٩	٧٤,٩٧٧	٢٠,٣٣٤	٨٧,٩٢١	-	٢٣٧,٩٠١
بعد سنتين	٣٩,٦٦٩	١٩,٩٧٧	١٨,١٦٧	-	-	٧٧,٨١٣
بعد ثلاث سنوات	١٤,٦٦٩	١٧,٩٨٩	-	-	-	٣٢,٦٥٨
بعد أربع سنوات	١٥,٣٣٥	-	-	-	-	١٥,٣٣٥
اجمالي المطالبات التراكمية المدفوعة	١١,٢٤٦	١٩,١٦٦	١٤	٣٦,٣٢٤	٧٢,٦٦١	١٣٩,٤١١
اجمالي المطلوبات	١٥,٣٣٥	١٧,٩٨٩	١٨,١٦٧	٨٧,٩٢١	٢٤٨,٧٤٧	٣٨٨,١٥٩
الالتزام عن التعويضات المتكبدة	٤,٠٨٩	(١,١٧٨)	١٨,١٥٣	٥١,٥٩٧	١٧٦,٠٨٦	٢٤٨,٧٤٧
تأثير الخصم	-	-	-	-	-	٢٠,٨١٧
اجمالي المطلوبات مقابل المطالبات المتكبدة	٤,٠٨٩	(١,١٧٨)	١٨,١٥٣	٥١,٥٩٧	١٧٦,٠٨٦	٢٢٧,٩٣٠

٣ - تركيز مخاطر التأمين

فيما يلي جداول تبين تركيزات المخاطر حسب أنواع التأمين والتوزيع الجغرافي والقطاعي.

تتركز مخاطر بعض مكونات مطلوبات عقود التأمين طبقاً لنوع التأمين كما يلي:

نوع التأمين	٢٠٢٤		٢٠٢٣	
	اجمالي	صافي	اجمالي	صافي
	دينار	دينار	دينار	دينار
المركبات	١٨,٩٢٧,٣٨٩	١٦,١٠٧,٦٤١	١٥,٦٤٨,٤٠٣	١٣,٢٧٠,٩٧٨
البحري والنقل	٥٩٦,٦٧٠	٩٦,٠٧٨	٣١٥,٠٧٤	٧٥,٦٨٩
الحريق والأضرار الأخرى للممتلكات	٢,٩٠٤,٩٩٩	٢٩٦,٠٦١	٢,٦٨٤,٦٢٤	٢٢٩,٣٧٧
المسؤولية المدنية	٢٠٣,٦٥٢	٧٢,٦٠٩	١٩٣,٠٢٨	٦٨,١١٦
الطبي	١,٣٦٩,٥٧٠	٧٦٧,٦٣٣	١,١٧٤,٥٤٤	٦١١,٧٢٧
حياة	٤,٢٧٣,٣٧٩	٤,٠٨٧,٤٢٦	٣,٩٩٠,٥٩٦	٣,٢١١,٤٠٣
تأمينات أخرى	٩٩٤,٤٠٠	٢٩٤,٨٤٩	٨٢٢,٨٣٨	٢٤٠,٢٩٩
المجموع	٢٩,٢٧٠,٠٥٩	٢١,٧٢٢,٢٩٧	٢٤,٨٢٩,١٠٧	١٧,٧٠٧,٥٨٩

ان الشركة تقوم بتغطية كافة اعمالها بموجب اتفاقيات اعادة تأمين نسبية واختيارية واتفاقية فائض الخسارة بالاضافة الى اتفاقيات تغطي نسبة احتفاظ الشركة التراكمي تحت مسميات اتفاقيات اعادة تأمين اخطار الكوارث.

تتركز الموجودات والمطلوبات طبقاً للتوزيع الجغرافي والقطاعي كما يلي:

	٢٠٢٤			
	الموجودات	المطلوبات	موجودات إعادة التأمين	مطلوبات إعادة التأمين
	دينار	دينار	دينار	دينار
أ- حسب المناطق الجغرافية				
داخل المملكة	٢٩,٩١٨,٦٧٥	٢٣,٠٧٦,٩٣٢	٣٤٤,٠٦٤	٥١١,٣٣٩
دول الشرق الأوسط	٣١,٦٨٠	-	-	-
أوروبا	١,٨٢٥,٢٩٣	١,٨٣٢,٤٣١	١,١٣٨,٦٩٧	١,٨٣٢,٤٣١
آسيا *	٣,٢٠٣,٩٠٩	-	-	-
إفريقيا *	-	-	-	-
أمريكا	١٤٢,٠٠٠	-	-	-
دول أخرى	-	-	-	-
المجموع	٣٥,١٢١,٥٥٧	٢٤,٩٠٩,٣٦٣	١,٤٨٢,٧٦١	٢,٣٤٣,٧٧٠

٢٠٢٣				
الموجودات	المطلوبات	موجودات إعادة التأمين	مطلوبات إعادة التأمين	
دينار	دينار	دينار	دينار	

أ - حسب المناطق الجغرافية

داخل المملكة	٢٨,٢٣٠,٤٨٩	٢٠,٦٦٩,٤١٣	٣٣١,٤٢٠	٣١١,٣٩٧
دول الشرق الأوسط	٣٥,٠٢٩	-	-	-
أوروبا	١,٨٦٩,٦٢١	١,٤١٧,٤٦٥	١,١٤٧,٤١٩	١,٤١٧,٤٦٥
آسيا *	٣,١٩٦,٢٠١	-	-	-
إفريقيا *	-	-	-	-
أمريكا	١٤٢,٠٠٠	-	-	-
دول أخرى	-	-	-	-
المجموع	٣٣,٤٧٣,٣٤٠	٢٢,٠٨٦,٨٧٨	١,٤٧٨,٨٣٩	١,٧٢٨,٨٦٢

* باستثناء دول شرق الأوسط.

يمثل هذا الجدول توزيع الموجودات والمطلوبات حسب القطاعات كما يلي:

٢٠٢٤		٢٠٢٣		
الموجودات	المطلوبات	الموجودات	المطلوبات	
دينار	دينار	دينار	دينار	

ب - حسب القطاع

قطاع خاص:				
شركات ومؤسسات	٣٤,٦١٨,٦٧٦	٢٤,٧٢٨,٢٧٧	٣٢,٩٢٨,٥٦٣	٢١,٩٠٣,٢٧٧
أفراد	٥٠٢,٨٨١	١٨١,٠٨٦	٥٤٤,٧٧٧	١٨٣,٦٠١
المجموع	٣٥,١٢١,٥٥٧	٢٤,٩٠٩,٣٦٣	٣٣,٤٧٣,٣٤٠	٢٢,٠٨٦,٨٧٨

٤ - مخاطر إعادة التأمين

كما هو الحال مع شركات التأمين الأخرى، ولغرض تخفيض التعرض إلى خسائر مالية قد تنتج عن المطالبات التأمينية الكبيرة، تقوم المجموعة ضمن أعمالها الإعتيادية بالدخول في إتفاقيات إعادة تأمين مع أطراف أخرى.

ولتقليل تعرضها لخسائر كبيرة نتيجة إعسار شركات إعادة التأمين، تقوم المجموعة بتقييم الوضع المالي لشركات إعادة التأمين التي تتعامل معها ورصد تركيزات مخاطر الإنتمان الناتجة عن المناطق الجغرافية والأنشطة أو المكونات الإقتصادية المماثلة لتلك الشركات. إن عقود إعادة التأمين الصادرة لا تعفي المجموعة من إلتزاماتها اتجاه حملة وثائق التأمين، ونتيجة لذلك تبقى المجموعة ملتزمة برصيد المطالبات المعاد تأمينها في حالة عدم تمكن معيدي التأمين من الوفاء بإلتزاماتهم وفقاً لعقود إعادة التأمين.

تقوم الشركة ولغرض تخفيض التعرض إلى خسائر مالية قد تنتج عن المطالبات التأمينية الكبيرة، بالدخول في اتفاقيات إعادة التأمين مع أطراف أخرى.

تقوم الشركة بتطبيق شروط اتفاقيات إعادة التأمين الاتفاقي والاختياري عند التقدم للاكتتاب بكافة الأخطار التأمينية مهما كان حجمها.

تقوم الشركة باستكمال تغطيات إعادة التأمين لكل خطر يتم إحالته عليها قبل إصدار عقد التأمين في حال العقود الكبيرة التي تتجاوز حدود الاتفاقيات النسبية.

تقوم الشركة إذا قررت إسناد ما يزيد عن ٣٠٪ من أي عقد تأمين توفير غطاء إعادة التأمين الاختياري بنسبة لا تقل عن ٦٠٪ من ذلك الاسناد إلى شركة إعادة تأمين مصنفة من الشركة الأولى والثانية وفقاً لتعليمات هامش الملاءة.

تقوم الشركة بإعادة ما نسبته ١٠٪ من الأخطار المستثناة من الاتفاقيات إعادة اختيارية إلى شركة أو شركات إعادة تأمين مصنفة من الشركة الأولى والثانية وفقاً لتعليمات هامش الملاءة.

تقوم الشركة بمتابعة تصنيف معيدي التأمين الاختياري والاتفاقي شهرياً للتأكد من عدم تغيير التصنيف إلى ما هو دون الدرجة الأولى أو الثانية.

ه - حساسية مخاطر التأمين

فيما يلي جدول يوضح أثر التغير الممكن المعقول في أسعار أقساط الاكتتاب على قائمة الدخل وحقوق الملكية مع بقاء جميع المتغيرات الأخرى المؤثرة ثابتة.

٢٠٢٤	نسبة التغير	هامش الخدمة التعاقدي		الأثر على ربح السنة قبل الضريبة		الأثر على حقوق الملكية *	
		اجمالي	صافي	اجمالي	صافي	اجمالي	صافي
	%	دينار	دينار	دينار	دينار	دينار	دينار
معدل الوفيات	٪١٠	٣٣٣,٣٣٦	٣٣٣,٣٣٦	٣٣٣,٣٣٦	٣٣٣,٣٣٦	٣٣٣,٣٣٦	٣٣٣,٣٣٦
الاعتلال	٪١٠	٣٣٣,٣٣٦	٣٣٣,٣٣٦	٣٣٣,٣٣٦	٣٣٣,٣٣٦	٣٣٣,٣٣٦	٣٣٣,٣٣٦
طول العمر	٪٥	٣٥٠,٩١٥	٣٥٠,٩١٥	٣٥٠,٩١٥	٣٥٠,٩١٥	٣٥٠,٩١٥	٣٥٠,٩١٥
المصروفات	٪١٠	٢٩٣,٦١٠	٢٩٣,٦١٠	٢٩٣,٦١٠	٢٩٣,٦١٠	٢٩٣,٦١٠	٢٩٣,٦١٠
معدل الانقضاء	٪١٠	٣٤٩,٩٦١	٣٤٩,٩٦١	٣٤٩,٩٦١	٣٤٩,٩٦١	٣٤٩,٩٦١	٣٤٩,٩٦١

٢٠٢٣	نسبة التغير	هامش الخدمة التعاقدي		الأثر على ربح السنة قبل الضريبة		الأثر على حقوق الملكية *	
		اجمالي	صافي	اجمالي	صافي	اجمالي	صافي
	%	دينار	دينار	دينار	دينار	دينار	دينار
معدل الوفيات	٪١٠	٨٩,٧٦٦	٨٩,٧٦٦	٨٩,٧٦٦	٨٩,٧٦٦	٨٩,٧٦٦	٨٩,٧٦٦
الاعتلال	٪١٠	٨٩,٧٦٦	٨٩,٧٦٦	٨٩,٧٦٦	٨٩,٧٦٦	٨٩,٧٦٦	٨٩,٧٦٦
طول العمر	٪٥	١٠٩,٣٣٠	١٠٩,٣٣٠	١٠٩,٣٣٠	١٠٩,٣٣٠	١٠٩,٣٣٠	١٠٩,٣٣٠
المصروفات	٪١٠	٧٦,٥٤١	٧٦,٥٤١	٧٦,٥٤١	٧٦,٥٤١	٧٦,٥٤١	٧٦,٥٤١
معدل الانقضاء	٪١٠	١٠٨,٠٨٢	١٠٨,٠٨٢	١٠٨,٠٨٢	١٠٨,٠٨٢	١٠٨,٠٨٢	١٠٨,٠٨٢

في حال كان هنالك تغير سلبي يكون الأثر مساوي للتغير أعلاه مع عكس الإشارة.

* صافي بعد خصم أثر ضريبة الدخل.

ب - المخاطر المالية

إن المخاطر التي تتعرض لها الشركة تتمحور حول امكانية عدم كفاية العائد على الاستثمارات لتمويل الإلتزامات الناشئة عن عقود التأمين والاستثمارات.

تتبع الشركة سياسات مالية لإدارة المخاطر المختلفة ضمن استراتيجية محددة وتتولى إدارة الشركة رقابة وضبط المخاطر وإجراء التوزيع الاستراتيجي الأمثل لكل من الموجودات المالية والمطلوبات المالية، وتشمل مخاطر السوق، المخاطر أسعار الفائدة، مخاطر أسعار العملات الأجنبية، مخاطر السيولة، مخاطر أسعار الأسهم ومخاطر الائتمان.

وتتبع الشركة سياسة التحوط المالي لكل من الموجودات المالية والمطلوبات المالية كلما دعت الحاجة إلى ذلك، وهو التحوط المتعلق بمخاطر مستقبلية متوقعة.

١- مخاطر السوق

هي مخاطر تذبذب القيمة العادلة أو التدفقات النقدية للأدوات المالية نتيجة للتغير في أسعار السوق مثل أسعار الفائدة وأسعار العملات وأسعار الأسهم، وتنشأ مخاطر السوق نتيجة وجود مراكز مفتوحة في أسعار الفائدة والعملات والاستثمار في الأسهم، ويتم مراقبة هذه المخاطر وفقاً لسياسات وإجراءات محددة ومن خلال لجان متخصصة ومراكز العمل المعنية، وتتضمن مخاطر السوق مخاطر أسعار الفائدة، ومخاطر أسعار الصرف، ومخاطر التغير في أسعار الأسهم.

يتم قياس مخاطر السوق والرقابة عليها بأسلوب تحليل الحساسية.

٢ - مخاطر أسعار الفائدة

ترتبط مخاطر أسعار الفائدة بالإيداعات البنكية طويلة الأجل والودائع الأخرى. حيث تسعى الشركة دائماً لتقليل هذا الخطر من خلال مراقبة التغيرات لمعدلات أسعار الفائدة في السوق. إن مخاطر سعر الفائدة تتعلق بأسعار الفائدة على الودائع الثابتة لدى البنوك والسحب على المكشوف كما في ٣١ كانون الأول ٢٠٢٤. إن سعر الفائدة على الودائع البنكية من ٥,٧٥٪ إلى ٦,٩٥٪ سنوياً على ودائع الدينار الأردني.

هذا ويبين الجدول أدناه حساسية التعرض لأسعار الفائدة المتعلقة بالفائدة بتاريخ القوائم المالية. حيث تم إعداد التحليل أدناه على فرض أن مبلغ الودائع بتاريخ القوائم المالية كان قائماً طول الفترة المالية. ويتم استخدام زيادة أو نقص بمقدار ٠,٥٪ (نصف بالمائة) والتي تمثل تقييم إدارة الشركة للتغير المحتمل والمقبول لمعدلات الفائدة.

+ ٠,٥ ٪		- ٠,٥ ٪		
للسنة المنتهية في ٣١ كانون الأول				
٢٠٢٤	٢٠٢٣	٢٠٢٤	٢٠٢٣	
دينار	دينار	دينار	دينار	
(٩٠,٧٧٢)	٧٩,٥١١	٩٠,٧٧٢	(٧٩,٥١١)	الزيادة (النقص) في الربح للسنة
(٩٠,٧٧٢)	٧٩,٥١١	٩٠,٧٧٢	(٧٩,٥١١)	حقوق المساهمين

الجدول أدناه يبين حساسية التعرض لأسعار الفائدة المتعلقة على مطلوبات عقود التأمين ومطلوبات عقود إعادة التأمين كما في ٣١ كانون الأول ٢٠٢٤. ويتم استخدام زيادة أو نقص بمقدار ٠,٥٪ (نصف بالمائة) والتي تمثل تقييم إدارة الشركة للتغير المحتمل والمقبول لمعدلات الفائدة.

+ ٠,٥ ٪		- ٠,٥ ٪		
للسنة المنتهية في ٣١ كانون الأول				
٢٠٢٤	٢٠٢٣	٢٠٢٤	٢٠٢٣	
دينار	دينار	دينار	دينار	
(١١٦,٩٠٥)	١٠٣,٥٨٦	١١٦,٩٠٥	(١٠٣,٥٨٦)	الزيادة (النقص) في (الخسارة) الربح للسنة
(١١٦,٩٠٥)	١٠٣,٥٨٦	١١٦,٩٠٥	(١٠٣,٥٨٦)	حقوق المساهمين

٣- مخاطر العملات الأجنبية

مخاطر العملات الأجنبية هي مخاطر تغيّر قيمة الأدوات المالية نتيجة التغيّر في أسعار العملات الأجنبية. يُعتبر الدينار الأردني عملة الأساس للشركة. يقوم مجلس الإدارة بوضع حدود للمركز المالي لكل عملة لدى الشركة. يتم مراقبة مركز العملات الأجنبية بشكل يومي ويتم اتباع إستراتيجيات للتأكد من الإحتفاظ بمركز العملات الأجنبية ضمن الحدود المُعتمدة.

إن معظم تعاملات الشركة هي بالدينار الأردني والدولار الأمريكي. إن سعر صرف الدينار مربوط بسعر ثابت مع الدولار الأمريكي (١,٤١ دولار لكل دينار).

٤- مخاطر اسعار الاسهم

تتمثل مخاطر أسعار الأسهم بانخفاض قيمة الأسهم المدرجة نتيجة التغيرات في مستوى مؤشرات الأسهم المكتتب بها في محفظة الاستثمارات لدى الشركة.

ان تغير نسبة مؤشر السوق المالي المتداولة فيه الاوراق المالية كما بتاريخ القوائم المالية بنسبة ٥٪ زيادة أو ٥٪ نقصان. وفيما يلي أثر التغير على حقوق المساهمين للشركة:

٢٠٢٤ -		
التغير في المؤشر	الاثار على حقوق الملكية	دينار
٥٪ زيادة	١٤,٩٤٦	
٥٪ نقصان	(١٤,٩٤٦)	
		الاسواق المالية
		الاسواق المالية

٢٠٢٣ -		
التغير في المؤشر	الاثار على حقوق الملكية	دينار
٥٪ زيادة	١٥,٣٢٣	
٥٪ نقصان	(١٥,٣٢٣)	
		الاسواق المالية
		الاسواق المالية

٥- مخاطر السيولة

تتبع الادارة نظاما ملائما لادارة المخاطر المتعلقة بالتمويل قصير وطويل الاجل. وذلك من خلال الاحتفاظ باحتياطي مناسبة من خلال المراقبة الفعلية على التدفقات النقدية المتوقعة ومقارنة استحقاق الموجودات من جهة والمطلوبات المالية والالتزامات الفنية من الجهة الاخرى.

تتمثل مخاطر السيولة في عدم قدرة الشركة على توفير التمويل اللازم لتأدية إلتزاماته في تواريخ إستحقاقها، وللوقاية من هذه المخاطر تقوم الإدارة بتنويع مصادر التمويل وإدارة الموجودات والمطلوبات ومُوائمة آجالها والإحتفاظ برصيد كافٍ من النقد وما في حكمه والأوراق المالية القابلة للتداول.

ويُخلص الجدول أدناه إستحقاقات الإلتزامات المالية (على أساس الفترة المُتبقيّة للإستحقاق من تاريخ القوائم المالية):

المجموع	بدون إستحقاق	أكثر من سنة	أكثر من ٦ شهور إلى سنة	أكثر من ٣ شهور إلى ٦ شهور	أكثر من شهر إلى ٣ شهور	أقل من شهر	٢٠٢٤-
دينار	دينار	دينار	دينار	دينار	دينار	دينار	
							المطلوبات
٢٣,٢٧٤,١٣٩	-	٢,١٦٧,٢٨٣	٧,٥٣٠,٢٧٥	٥,٨١٨,٥٣٥	٤,٨٤٨,٧٧٩	٢,٩٠٩,٢٦٧	مطلوبات عقود التأمين
١٠٦,٨٢٠	-	-	-	١٠٦,٨٢٠	-	-	مطلوبات عقود إعادة التأمين
٦٨,٣٢٥	-	-	-	-	٦٨,٣٢٥	-	مخصص ضريبة الدخل
٢٢,٧٦٩	-	-	-	-	٢٢,٧٦٩	-	مخصص ضريبة المساهمة الوطنية
٧٩,٠٥٧	-	٥٠,٠٥٧	٢٩,٠٠٠	-	-	-	التزامات عقود الايجار
١٧,٧٤٨	-	١٧,٧٤٨	-	-	-	-	مخصص تعويض نهاية الخدمة
١,٣٤٠,٥٠٥	-	-	١,٣٤٠,٥٠٥	-	-	-	مطلوبات أخرى
٢٤,٩٠٩,٣٦٣	-	٢,٢٣٥,٠٨٨	٨,٨٩٩,٧٨٠	٥,٩٢٥,٣٥٥	٤,٩٣٩,٨٧٣	٢,٩٠٩,٢٦٧	المجموع
٣٥,١٢١,٥٥٧	٥,٢٥٢,١٤٨	٤,٢٣٠,٧٧٧	٥,٨٣٢,١٦٩	٥,٣٥٣,٨٧٩	-	١٤,٤٥٢,٥٨٤	مجموع الموجودات
المجموع	بدون إستحقاق	أكثر من سنة	أكثر من ٦ شهور إلى سنة	أكثر من ٣ شهور إلى ٦ شهور	أكثر من شهر إلى ٣ شهور	أقل من شهر	٢٠٢٤-
دينار	دينار	دينار	دينار	دينار	دينار	دينار	
							المطلوبات
٢٠,٧١٧,٢٣٧	-	٣,٠٠٤,٧٠٦	٥,٧٦٧,٨٢٩	٥,١٧٩,٣٠٩	٤,٣١٦,٠٩١	٢,٤٤٩,٣٠٢	مطلوبات عقود التأمين
١٦٩,٨٤٩	-	-	-	-	١٦٩,٨٤٩	-	مخصص ضريبة الدخل
٢٢,٥٠٨	-	-	-	-	٢٢,٥٠٨	-	مخصص ضريبة المساهمة الوطنية
١٠٢,٤٦٧	-	٧٣,٤٦٧	١٤,٥٠٠	١٤,٥٠٠	-	-	التزامات عقود الايجار
١٣,٣١١	-	١٣,٣١١	-	-	-	-	مخصص تعويض نهاية الخدمة
١,٠٦١,٥٠٦	-	-	١,٠٦١,٥٠٦	-	-	-	مطلوبات أخرى
٢٢,٠٨٦,٨٧٨	-	٣,٠٩١,٤٨٤	٦,٨٤٣,٨٣٥	٥,١٩٣,٨٠٩	٤,٥٠٨,٤٤٨	٢,٤٤٩,٣٠٢	المجموع
٣٣,٤٧٣,٣٤٠	٥,٢٥٦,٦٠٦	٣,٩٠٠,٤٥٦	٦,٣٦٧,٠١٣	١٥,٣٣٢,٧٧٩	-	٢,٦١٦,٤٨٦	مجموع الموجودات

٦- مخاطر الائتمان

مخاطر الائتمان هي المخاطر التي قد تنجم عن تخلف أو عجز المدينون والأطراف الأخرى عن الوفاء بالتزاماتهم اتجاه الشركة.

تري الشركة بأنها ليست معرضة بدرجة كبيرة لمخاطر الائتمان حيث تقوم بوضع سقف ائتماني للعملاء مع مراقبة الذمم القائمة بشكل مستمر. كما تحتفظ الشركة بالأرصدة والودائع لدى مؤسسات مصرفية رائدة.

تمثل ذمة الاعتماد لخدمات التأمين أكبر ذمة من عملاء ما نسبته ٢٦٪ من الذمم المدينة للسنة المنتهية في ٣١ كانون الأول ٢٠٢٤ (٢٠٢٣: ما نسبته ٢٤٪).

٣٤ تحليل استحقاقات الموجودات والمطلوبات

يبين الجدول التالي تحليل الموجودات والمطلوبات وفقا للفترة المتوقعة لاستردادها او تسويتها:

٢٠٢٤ -			
المجموع	اكتر من سنة	لخاية سنة	
دينار	دينار	دينار	
الموجودات :			
١٨,١٥٤,٣٢٥	-	١٨,١٥٤,٣٢٥	ودائع لدى البنوك
١,٦٩٠,٢٩٦	-	١,٦٩٠,٢٩٦	موجودات مالية بالقيمة العادلة من خلال قائمة الدخل
٤٤٠,٩٢٣	٤٤٠,٩٢٣	٤٤٠,٩٢٣	موجودات مالية بالقيمة العادلة من خلال قائمة الدخل الشامل الآخر
-	٢,٧٥٢,٣٣٢	٢,٧٥٢,٣٣٢	موجودات مالية بالكلفة المطفأة
-	٢,٦٢٣,٨٠٣	٢,٦٢٣,٨٠٣	استثمارات عقارية
-	١٢٢,١٩٩	١٢٢,١٩٩	حق استخدام الموجودات
١,٣٤٦,٧٦٣	-	١,٣٤٦,٧٦٣	النقد في الصندوق وأرصدة لدى البنوك
١٩٨,٥٥٤	-	١٩٨,٥٥٤	موجودات عقود التأمين
٢,٧٩٠,٣٢٣	-	٢,٧٩٠,٣٢٣	موجودات عقود اعادة التأمين
-	٨٥٩,٤٣١	٨٥٩,٤٣١	موجودات ضريبية مؤجلة
-	٢,٦٢٨,٣٤٦	٢,٦٢٨,٣٤٦	ممتلكات ومعدات - صافي
-	٥٥,٨٩٢	٥٥,٨٩٢	موجودات غير ملموسة - صافي
١,٤٥٨,٣٧٠	-	١,٤٥٨,٣٧٠	موجودات أخرى
٢٥,٦٣٨,٦٣١	٩,٤٨٢,٩٢٦	٣٥,١٢١,٥٥٧	مجموع الموجودات
المطلوبات -			
٢٣,٢٧٤,١٣٩	٢,١٦٧,٢٨٢	٢١,١٠٦,٨٥٧	مطلوبات عقود التأمين
١٠٦,٨٢٠	-	١٠٦,٨٢٠	مطلوبات عقود إعادة التأمين
١٧,٧٤٨	١٧,٧٤٨	-	مخصص تعويض نهاية الخدمة
٦٨,٣٢٥	-	٦٨,٣٢٥	مخصص ضريبة الدخل
٢٢,٧٦٩	-	٢٢,٧٦٩	مخصص ضريبة المساهمة الوطنية
١,٣٤٠,٥٠٥	-	١,٣٤٠,٥٠٥	مطلوبات أخرى
٧٩,٠٥٧	٥٤,٢٢٤	٢٤,٨٣٣	التزامات عقود إيجار
٢٤,٩٠٩,٣٦٣	٢,٢٣٩,٢٥٤	٢٢,٦٧٠,١٠٩	مجموع المطلوبات
١٠,٢١٢,١٩٤	٧,٢٤٣,٦٧٢	٢,٩٦٨,٥٢٢	الصافي

المجموع	اكثر من سنة	لغاية سنة	٢٠٢٣-
دينار	دينار	دينار	
الموجودات :			
١٥,٩٠٢,٢٠١	-	١٥,٩٠٢,٢٠١	ودائع لدى البنوك
١,٧١٢,٥٨٢	-	١,٧١٢,٥٨٢	موجودات مالية بالقيمة العادلة من خلال قائمة الدخل
٤٤٨,٤٦٨	٤٤٨,٤٦٨	-	موجودات مالية بالقيمة العادلة من خلال قائمة الدخل الشامل الآخر
٢,٥٤٤,٩٤٤	٢,٥٤٤,٩٤٤	-	موجودات مالية بالكلفة المطفأة
٢,٦٢٣,٨٠٣	٢,٦٢٣,٨٠٣	-	استثمارات عقارية
١٥٧,٧٢٠	١٥٧,٧٢٠	-	حق استخدام الموجودات
١,٦١٦,٤٨٦	-	١,٦١٦,٤٨٦	النقد في الصندوق وأرصدة لدى البنوك
٤٣٠,٥٧٨	-	٤٣٠,٥٧٨	موجودات عقود التأمين
٣,٨٠٠,٢٥٥	-	٣,٨٠٠,٢٥٥	موجودات عقود اعادة التأمين
٦٢٩,٤٢٨	٦٢٩,٤٢٨	-	موجودات ضريبية مؤجلة
٢,٦٣٢,٨٠٣	٢,٦٣٢,٨٠٣	-	ممتلكات ومعدات - صافي
١١٩,٨٩٦	١١٩,٨٩٦	-	موجودات غير ملموسة - صافي
٨٥٤,١٧٦	-	٨٥٤,١٧٦	موجودات أخرى
٣٣,٤٧٣,٣٤٠	٩,١٥٧,٠٦٢	٢٤,٣١٦,٢٧٨	مجموع الموجودات

المطلوبات -			
٢٠,٧١٧,٢٣٧	٢,٨٦٤,٣٥٣	١٧,٨٥٢,٨٨٤	مطلوبات عقود التأمين
١٣,٣١١	١٣,٣١١	-	مخصص تعويض نهاية الخدمة
١٦٩,٨٤٩	-	١٦٩,٨٤٩	مخصص ضريبة الدخل
٢٢,٥٠٨	-	٢٢,٥٠٨	مخصص ضريبة المساهمة الوطنية
١,٠٦١,٥٠٦	-	١,٠٦١,٥٠٦	مطلوبات أخرى
١٠٢,٤٦٧	٧٩,٠٥٧	٢٣,٤١٠	التزامات عقود إيجار
٢٢,٠٨٦,٨٧٨	٢,٩٥٦,٧٢١	١٩,١٣٠,١٥٧	مجموع المطلوبات
١١,٣٨٦,٤٦٢	٦,٢٠٠,٣٤١	٥,١٨٦,١٢١	الصافي

أ - معلومات عن قطاعات أعمال الشركة

لأغراض إدارية وكما هو موضح في إيضاح إيرادات عقود التأمين (إيضاح ٢١) وإيضاح مصروفات عقود التأمين (إيضاح ٢٢) تم تنظيم الشركة لتشمل قطاع التأمينات العامة ويشمل (تأمين المركبات، تأمين البحري والنقل، تأمين الحريق والاضرار الاخرى للممتلكات، تأمين المسؤولية، التأمين الطبي، تأمين الحياة، التأمينات الأخرى). يشكل هذا القطاع الاساس الذي تستخدمه الشركة لاطهار المعلومات المتعلقة بالقطاعات الرئيسية. يشمل القطاع اعلاه ايضا على الاستثمارات وادارة النقد لحساب الشركة الخاص. تتم المعاملات بين قطاعات الاعمال على اساس اسعار السوق التقديرية وبنفس الشروط التي يتم التعامل بها مع الغير.

فيما يلي توزيع موجودات ومطلوبات الشركة حسب نوع المنتج:

المجموع	تأمينات أخرى		الحياة		الطبي		المسؤولية		هندسي		الحريق والأضرار		البحري والنقل		المركبات	
	٢٠٢٤	٢٠٢٣	٢٠٢٤	٢٠٢٣	٢٠٢٤	٢٠٢٣	٢٠٢٤	٢٠٢٣	٢٠٢٤	٢٠٢٣	٢٠٢٤	٢٠٢٣	٢٠٢٤	٢٠٢٣	٢٠٢٤	٢٠٢٣
دينار	دينار	دينار	دينار	دينار	دينار	دينار	دينار	دينار	دينار	دينار	دينار	دينار	دينار	دينار	دينار	دينار

٤٣٠,٥٧٨	١٩٨,٥٥٤	-	-	-	-	-	-	-	-	-	-	-	٤٣٠,٥٧٨	١٩٨,٥٥٤	-	-
٣,٨٠٠,٢٥٥	٢,٧٩٠,٣٢٣	٤٨٨,٩١٧	٥٥٠,١٤٩	٨٥١,١٩٥	٣٢,٥١٨	١٢٦,٣٠١	٥٤٧,٧٢٥	٢٠,٥٦٣	٤١,٢٨٥	٢٥٢,٥١٦	١١٣,٦٨٣	٨٥٢,١٢٢	-	-	١٢٠,٨٢٥	١٢٠,٨٢٥
٤٢,٢٣٠,٨٣٣	٢,٩٨٨,٨٧٧	٤٨٨,٩١٧	٥٥٠,١٤٩	٨٥١,١٩٥	٣٣,٥١٨	١٢٦,٣٠١	٥٤٧,٧٢٥	٢٠,٥٦٣	٤١,٢٨٥	٢٥٢,٥١٦	١١٣,٦٨٣	٨٥٢,١٢٢	٤٣٠,٥٧٨	١٩٨,٥٥٤	١٢٠,٨٢٥	١٢٠,٨٢٥

٢٠,٧١٧,٣٣٧	٢٣,٣٨٠,٩٥٩	٦٨٣,٧٥٢	٩١٩,٨٥٢	٢,٩٧٩,٠٢٩	٢,٣٨٥,٦٩١	١,٨٧٦,٩٥٤	١,٤٧٨,٨٣٣	١٢٣,١٢١	١١٧,٩٣١	١٧٢,٧٥٧	١٥٥,٩٩٦	١,٠٢٤,٨٧٤	-	-	١٢,٨٧١,٧٤٩	١٢,٨٧١,٧٤٩
-	١٠,٦٨٢٠	-	-	-	-	-	-	-	-	-	-	-	-	-	-	-
٢٠,٧١٧,٣٣٧	٢٣,٣٨٠,٩٥٩	٦٨٣,٧٥٢	٩١٩,٨٥٢	٢,٩٧٩,٠٢٩	٢,٣٨٥,٦٩١	١,٨٧٦,٩٥٤	١,٤٧٨,٨٣٣	١٢٣,١٢١	١١٧,٩٣١	١٧٢,٧٥٧	١٥٥,٩٩٦	١,٠٢٤,٨٧٤	-	-	١٢,٨٧١,٧٤٩	١٢,٨٧١,٧٤٩

فيما يلي توزيع بنود قائمة الدخل للشركة حسب نوع المنتج:

المجموع	تأمينات أخرى		الحياة		الطبي		المسؤولية		هندسي		الحريق والأضرار		البحري والنقل		المركبات	
	٢٠٢٤	٢٠٢٣	٢٠٢٤	٢٠٢٣	٢٠٢٤	٢٠٢٣	٢٠٢٤	٢٠٢٣	٢٠٢٤	٢٠٢٣	٢٠٢٤	٢٠٢٣	٢٠٢٤	٢٠٢٣	٢٠٢٤	٢٠٢٣
دينار	دينار	دينار	دينار	دينار	دينار	دينار	دينار	دينار	دينار	دينار	دينار	دينار	دينار	دينار	دينار	دينار

٢٦,١٠٠,٥٤٩	٢٩,٨٨٩,٤٩٧	٢٨٤,٨١٦	٣٠,٢٧٧٣	٨٥٣,٩٨٤	١,٢٦٨,٣١١	٥,٢٥٥,٦٨٣	٥,٨٢٨,١١٢	٣١٨,٣٥٨	٤٠٨,٣١٦	٥٨٠,٨٣٠	٥٢٨,٢٠٥	٢,٧٣٤,٧٠١	٢,٩٢٦,٥٨٤	٩١١,٣٢٥	١,٢٩٢,١٥٩	١٥,٦٦٥,٧٥٢	١٧,٣٧٥,٠٣٧
(٢١,٦٤٣,٩١٧)	(٢٧,٤٤٤,٩٠٤)	(١٤٤,٤٠٢)	(٣٨٠,٥٦٢)	(٥٠١,٤٠٤)	١٥٦,٢٠٩	(١١,٩٨٧,١١٢)	(٥,٧٦٦,٤٠٣)	(٧١,٩٦٥)	(١٥,٣٠٩)	(٩٩,٨٦٩)	(١٠٤,٥٩٠)	(١,١١٩,٠٠١)	(٩٧٤,٣٣٧)	(٥١٩,٨٨٢)	(١٠,٠٤٤,٩٦١)	(١٤,٠٦٧,٥٢٣)	(١٩,٣٠٥,٣٨٠)
٤,٩٦١,٥٣٢	٢,٤٤٤,٥٩٣	١٤٠,٤١٤	(٧٧,٧٨٩)	٣٥٢,٥٨٠	١,٣٧٤,٥٢٠	١,٣٥,٨١٢	٦١,٧٠٩	٤٤٦,٣٩٣	٣٤٣,٠٠٧	٤٨٠,٩٦١	٤٢٣,٦١٥	١,٦١٥,٧٠٠	١,٩٥٢,٦١١	٣٩١,٤٤٣	٢٨٧,٦٦٣	١,٥٩٨,٢٢٩	(١,٩٣٠,٣٤٣)
(٧,٠٧٠,٨٠٧)	(٨,٨٩٠,٩٣٢)	(١٤٤,٠٨٩)	(١٥١,٦٤٨)	(٢٤١,١٦٧)	(٢,٢٨٩,١١٢)	(٢,٣٤٨,٣٧٣)	(١٨١,٤٩٠)	(٤٠٠,١٣٧)	(١,٩٦٠,١٠٥)	(٢,١٩٠,٦٨٩)	(٤٤٥,٣٨٤)	(٧٠٤,٥٦٠)	(١,٤٤٤,٠٦٠)	(١,٤٤٤,٠٦٠)	(١,٦٦٧,٨١٨)	(١,٦٦٧,٨١٨)	(١,٦٦٧,٨١٨)
٢,٧٨٨,٢٦٠	٣,٣٦٦,٣٢٧	٣٥,١٣٩	١٦١,٩٧٢	(١٩٥,٠٦٧)	(٢٤٥,٤٥٧)	٢,٢٣٠,٥٩٥	٢,٤٢١,١٢٤	٤,٧٢٣	٦,٤٩٠	(١٨,٣٧٠)	٤٧,٦٨٣	٦٢٤,١٢٢	٢٥٤,٦٩١	٦٤٠,٥٣٨	(١٥٨,٥٣٩)	٥٩,٨٥٥	٥٩,٨٥٥
(٤,٢٩٢,٥٤٧)	(٤,٥٧٤,٦٠٥)	(١٠,٨٩٥٠)	١٠,٣٢٤	(٤,٢٨٧,٤٢٣)	(٨٨٦,٦٢٤)	(٥٨,٥١٧)	٧٢,٧٥١	(١٤٨,٥٩٣)	(١٨٠,٠٠٠)	(٤١٩,٤٣٥)	(٣٥٢,٤٥٤)	(١,٣٣٥,٠١٧)	(١٩٠,١٩٣)	(٦٤٠,٢٢١)	(١,٦٠٢,٥٩٩)	(١,٦٠٨,٠١٣)	(١,٦٠٨,٠١٣)
٦٦٨,٩٨٥	(٢,١٤٠,٠١٢)	٣١,٤٦٤	(١٧,٤٦٥)	(٧٦,١٦٣)	٤٨٧,٨٩٦	٧٧,٢٩٥	١٣٤,٤٦٠	٩٧,٨٠٠	١٦٣,٠٠٧	٦١,٥٦٦	٧١,١٦١	٢٨٠,٦٨٣	٣٨٥,٦٤٤	٢٠٠,٧٥٠	٢٢٣,٦٤١	(٤,٣٧٠)	(٣,٥٣٨,٣٥١)
(٤٥٦,٢٥٨)	(١١٨,٥٠٣)	(١٨,٧٩٠)	(١١,٧١٦)	(١٣٧,٠٨٣)	٥١,٣٢٤	(١٣,٣٨٩)	(٩,٠٩٣)	(٢,٤٥١)	(١,٨٦٠)	(٧,٢٤٠)	(٢,٦٩٤)	(٢٢,٥٨٧)	(٢١,٧١٩)	(٢,٤٢٠)	(١,٧٢٢)	(٢٥٢,٢٩٨)	(١٢٠,٩٧٣)
(٥٠,٨٧)	٨,١٤٠	١٥,٤٧٠	٩,٣٤٨	(٧٧,٢١٠)	(٣٧,٢٩٣)	٦,٨٦٤	٤,٨١٥	٢٩٤	٤٢٦	٦,٦٨٥	٢,٤٨٣	٢٠,٧٦٥	٢٠,٥٥	١,٠١٦	١٩,٩٩٠	٧,٣١٨	٧,٣١٨
٢٠٧,٦٤٠	(٢,٢٥٠,٣٧٥)	٢٨,١٤٤	(١٩,٨٣٣)	(٢٩٠,٤٥٦)	٥٠,٩٢٧	٧٠,٧٧٠	١٣٠,١٨٢	٩٥,٦٤٣	١١١,٥٧٣	٦٠,٩٧١	٧٠,٩٥٠	٢٧٨,٨٦١	٣٨٣,٩٠٢	٢٠٠,٣٨٥	٢٢٢,٩٣٥	(٢٣٦,٦٧٨)	(٢٣٦,٦٧٨)

الإيرادات - إيرادات عقود التأمين - بنزل: مصروفات عقود التأمين - نتائج أعمال عقود التأمين - إيرادات عقود إعادة التأمين - نتائج أعمال عقود إعادة التأمين - صافي نتائج أعمال عقود التأمين وإعادة التأمين - (مصاريف) إيرادات التمويل - عقود التأمين - إيرادات (مصاريف) التمويل - عقود إعادة التأمين - صافي نتائج أعمال عقود التأمين وإعادة التأمين

ب - معلومات التوزيع الجغرافي

يمثل هذا الإيضاح التوزيع الجغرافي لأعمال الشركة. تمارس الشركة نشاطاتها بشكل رئيسي في المملكة التي تمثل الأعمال المحلية وكذلك تمارس الشركة نشاطات دولية من خلال حلفائها في الشرق الأوسط، أوروبا، آسيا، أمريكا والشرق الأدنى التي تمثل الأعمال الدولية.

فيما يلي توزيع إيرادات وموجودات الشركة ومصاريفها الرأسمالية حسب القطاع الجغرافي:

المجموع		خارج المملكة		داخل المملكة		
٢٠٢٣	٢٠٢٤	٢٠٢٣	٢٠٢٤	٢٠٢٣	٢٠٢٤	
دينار	دينار	دينار	دينار	دينار	دينار	
٣٣,٤٧٣,٣٤٠	٣٥,١٢١,٥٥٧	٥,٢٤٢,٨٥١	٥,٢٠٢,٨٨٢	٢٨,٢٣٠,٤٨٩	٢٩,٩١٨,٦٧٥	مجموع الموجودات
٢٦,١٠٥,٤٤٩	٢٩,٨٧٩,٤٩٧	-	-	٢٦,١٠٥,٤٤٩	٢٩,٨٧٩,٤٩٧	إجمالي إيرادات عقود التأمين
١٠٣,١٠٤	١٠٧,٤٤١	-	-	١٠٣,١٠٤	١٠٧,٤٤١	المصرفوات الرأسمالية

٣٨ إدارة رأس المال

يتم وضع وتنظيم متطلبات رأس المال من قبل إدارة التأمين لقد وضعت هذه المتطلبات لضمان وجود هامش ملائم. تم وضع اهداف اضافية من قبل الشركة للحفاظ على درجات ائتمانية قوية ونسبة رأسمال عالية من اجل دعم اعمالها وزيادة الحد الاعلى لقيمة المساهمين.

تقوم الشركة بإدارة هيكل رأس المال وإجراء التعديلات اللازمة عليها في ضوء تغيرات ظروف العمل. هذا ولم تقم الشركة بأية تعديلات على الأهداف والسياسات والإجراءات المتعلقة بهيكل رأس المال خلال السنة الحالية والسنة السابقة.

قامت الشركة خلال العام ٢٠٢٤ بزيادة رأس مال الشركة ليصبح ٨,٧٢٠,٠٠٠ دينار (إيضاح ١٧).

في رأي مجلس إدارة الشركة إن رأس المال التنظيمي كافٍ لمواجهة أي مخاطر أو التزامات ممكن ان تطرأ مستقبلاً.

المبلغ الذي تعتبره الشركة كرأس المال ونسبة هامش الملاءة، وفق الجدول التالي:

٢٠٢٣	٢٠٢٤	
دينار	دينار	
١١,٣٨٧,٢٠٩	١٠,١٥٩,٩٩٦	رأس المال المتوفر

رأس المال المطلوب -		
٣,٦٨٠,٦٥٢	٤,١٠٦,٩٧٣	رأس المال المطلوب مقابل مخاطر الموجودات
٣,٧٥٢,٢٧١	٤,٤٩٨,٦٣٧	رأس المال المطلوب مقابل الالتزامات الاكتتابية
٥٢٢,٦٠٢	٦٢٥,١٢٤	رأس المال المطلوب مقابل مخاطر تأمين الحياة
٧,٩٥٥,٥٢٥	٩,٢٣٠,٧٣٤	مجموع رأس المال المطلوب
٪١٤٣	٪١١٠	نسبة هامش الملاءة (رأس المال المتوفر / رأس المال المطلوب) *

* هامش الملاءة للشركة بعد طرح التجاوز في "تعليمات أسس استثمار أموال شركة التأمين وتحديد طبيعة موجودات شركة التأمين ومواقعها التي تقابل الإلتزامات التأمينية المترتبة عليها" رقم (٢) لسنة ٢٠٠٦، علماً بأن الحد الأدنى لنسبة هامش الملاءة تساوي ١٥٠٪ من رأس المال المتوفر حسب تعليمات إدارة التأمين.

٣٩ أرباح موزعة

وافقت الهيئة العامة في اجتماعها العادي المنعقد بتاريخ ٢٧ نيسان ٢٠٢٣ على توزيع أرباح نقدية بقيمة ٦٤,٠٠٠ دينار أي ما نسبته ٨٪ من رأس المال المدفوع كما في ٣١ كانون الأول ٢٠٢٢.

٤٠ القضايا المقامة على الشركة

تظهر الشركة كمدعى عليها في عدد من القضايا مجموعها ٣٦١,٨٩٩ دينار كما في ٣١ كانون الأول ٢٠٢٤ (٣١ كانون الأول ٢٠٢٣: ٣٩٢,٣٣٦ دينار). وفي رأي إدارة الشركة والمستشار القانوني، إن المخصصات المأخوذة والبالغة ٢,٣١٠,٣٦٨ كما في ٣١ كانون الأول ٢٠٢٤ (٣١ كانون الأول ٢٠٢٣: ١,٥٣٣,٥١٣) كافية لمواجهة الالتزامات لقاء هذه الدعاوي. كما وتبلغ قيمة القضايا المقامة من قبل الشركة ضد الغير ١,٥٤,٩٩٤ دينار كما في ٣١ كانون الأول ٢٠٢٤ (٣١ كانون الأول ٢٠٢٣: ١,١٧٤,٦١٣ دينار).

٤١ التزامات محتملة

على الشركة التزامات ممكن أن تطرأ تتمثل في كفالات بقيمة ١٣٥,٣٧٢ دينار كما في ٣١ كانون الأول ٢٠٢٤ (٢٠٢٣: ٦٥,٤٣٥ دينار) مقابلها تأمينات نقدية بمبلغ ١٣٥,٣٧٢ دينار (٣١ كانون الأول ٢٠٢٣: ٦٥,٤٣٥ دينار).

هنالك التزامات ممكن أن تطرأ مقابل الاستثمار في الصناديق الاستثمارية لشركة جلف كابيتال بمبلغ ٤,٢٥٩ دينار (٢٠٢٣: ٣٥,٩٠٤ دينار) يمثل الفرق بين حصة الشركة كاملة في الصندوق والمبلغ المستثمر فعلياً.

٤٢ مستويات القيمة العادلة

يحلل الجدول التالي الأدوات المالية المسجلة بالقيمة العادلة استناداً إلى طريقة التقييم، حيث يتم تعريف المستويات المختلفة على النحو التالي:

- المستوى (١): الأسعار المعلنة (غير المعدلة) لأصول أو التزامات متطابقة في أسواق نشطة؛
- المستوى (٢): معلومات غير السعر المعلن المتضمن في المستوى (١) الذي يتم رصده للأصل أو الالتزام، سواء بصورة مباشرة (مثل الأسعار) أو غير مباشرة (أي مشتقة من الأسعار)؛
- المستوى (٣): معلومات عن الأصل أو الالتزام لا تستند إلى تلك المرصودة من السوق (معلومات غير ظاهرة).

المجموع	المستوى (٣)	المستوى (٢)	المستوى (١)	٢٠٢٤-
دينار	دينار	دينار	دينار	
٤٤٠,٩٢٣	١٤٢,٠٠٠	-	٢٩٨,٩٢٣	موجودات مالية بالقيمة العادلة من خلال قائمة الدخل الشامل الآخر
١,٦٩٠,٢٩٦	١,٦٩٠,٢٩٦	-	-	موجودات مالية بالقيمة العادلة من خلال قائمة الدخل
٢,١٣١,٢١٩	١,٨٣٢,٢٩٦	-	٢٩٨,٩٢٣	

المجموع	المستوى (٣)	المستوى (٢)	المستوى (١)	٢٠٢٣-
دينار	دينار	دينار	دينار	
٤٤٨,٤٦٨	١٤٢,٠٠٠	-	٣٠٦,٤٦٨	موجودات مالية بالقيمة العادلة من خلال قائمة الدخل الشامل الآخر
١,٧١٢,٥٨٢	١,٧١٢,٥٨٢	-	-	موجودات مالية بالقيمة العادلة من خلال قائمة الدخل
٢,١٦١,٠٥٠	١,٨٥٤,٥٨٢	-	٣٠٦,٤٦٨	

٤٣ الأقساط المكتتبة حسب فرع التأمين

المجموع		تأمينات أخرى		الحياة		الطبي		المسؤولية		الحريق والأضرار الأخرى للممتلكات		البحرق والنقل		المركبات		
٢٠٢٣	٢٠٢٤	٢٠٢٣	٢٠٢٤	٢٠٢٣	٢٠٢٤	٢٠٢٣	٢٠٢٤	٢٠٢٣	٢٠٢٤	٢٠٢٣	٢٠٢٤	٢٠٢٣	٢٠٢٤	٢٠٢٣	٢٠٢٤	
دينار	دينار	دينار	دينار	دينار	دينار	دينار	دينار	دينار	دينار	دينار	دينار	دينار	دينار	دينار	دينار	
الأقساط المكتتبة -																
٢٤,٣٣٩,٨١٤	٢٨,٥٦٥,٢٤٣	٢٩٦,١٩٥	٣٦٩,١٩١	١,٩٢٣,٦٧٣	٢,٢٤٨,٠٧٧	٤,٣٦٥,٠٣٢	٥,٦٧٩,١٢٠	٢٩٢,٥٩٣	٣٤٤,٣٣٤	٢,١٧٨,٠٦٩	٢,٤٩٨,٣٦٠	٩٠٦,٣٣٢	١,٣٥٨,٥٢٤	١٤,٣٧٧,٩٤٠	١٦,٠٦٦,٦٣٧	الأقساط المباشرة
٢,٦٣٨,٠٥٨	٢,٩٧٩,٨٥٠	-	-	-	-	-	-	٤٣٧	٤٤٣	١,١٦٦,١٠٤	١,٢٠٤,٧٥٣	٩,٣٣٨	٦,١٨٦	١,٥٠٢,١٧٩	١,٧٦٨,٤٦٨	الأقساط الواردة
٢٦,٩٧٧,٨٩٢	٣١,٥٤٥,٠٩٣	٢٩٦,١٩٥	٣٦٩,١٩١	١,٩٢٣,٦٧٣	٢,٢٤٨,٠٧٧	٤,٣٦٥,٠٣٢	٥,٦٧٩,١٢٠	٢٩٣,٠٣٠	٣٤٤,٧٧٧	٣,٣٠٤,١٧٣	٣,٧٠٣,١١٣	٩١٥,٦٧٠	١,٣٦٤,٧١٠	١٥,٨٨٠,١١٩	١٧,٨٣٥,١٠٥	اجمالي الأقساط المكتتبة
ينزل:																
١,٥٧٦,٦٠٧	١,٨١٠,٨٢٣	-	-	-	-	-	-	١,٧٦٧	٣٧,٠١٤	٢٠,٦٦٨	١٨٦,٠٧١	٤١,٢٠٨	٢,٦٤٨	١,٣٢٦,٩٦٤	١,٥٨٥,٠٩٠	إقساط اعادة التأمين المحلية
٦,٣٣٤,٦٧٨	٧,٣٠٣,٤٣٤	١٣٥,١٩٠	١٨٩,٧٦٤	٣١٠,٩٧٦	٢٩٢,٢٦٨	٢,٢٨٠,٠٣٩	٢,٣٧٨,٢٤٤	١٩٧,١٤٨	١٨٤,٩٤٣	٢,٧٥٧,٨٧٢	٣,١٤٧,٧٩٨	٦٥٠,٧٢٣	١,٠٩,٣٨٠	٢,٧٣٠	١,٠٣٧	إقساط اعادة التأمين الخارجية
١٩,٠٦٦,٦٠٧	٢٢,٤٣٠,٨٣٦	١٦١,٠٠٥	١٧٩,٩٦٧	١,٦١٢,٦٩٧	١,٩٥٥,٨٠٩	٢,٨٤٤,٩٩٣	٣,٣٠١,٣٧٦	٩٤,١١٥	١٢٢,٨٢٠	٣٣٩,٦٣٣	٣٦٩,٢٤٤	٢٢٣,٧٣٩	٢٥٢,٦٨٢	١٤,٥٥٠,٤٢٥	١٦,٢٤٨,٩٧٨	صافي الاقساط المكتتبة

٤٤ الاعتراف المتوقع في هامش الخدمة التعاقدية لنموذج القياس العام

عقود إعادة التأمين		عقود التأمين المصدرة		٢٠٢٤-
المجموع	حياة	المجموع	حياة	
دينار	دينار	دينار	دينار	

عدد السنوات المتوقعة للاعتراف بهامش الخدمة التعاقدية

سنة	٣٧,١٢٢	٣٧,١٢٢	(٦,٣١٢)	(٦,٣١٢)
سنتان	٣٨,١٢٤	٣٨,١٢٤	(٦,٢٣٨)	(٦,٢٣٨)
٣ سنوات	٣٥,٩١٩	٣٥,٩١٩	(٥,٤٦٧)	(٥,٤٦٧)
٤ سنوات	٣٢,٧١٧	٣٢,٧١٧	(٤,٦٨٨)	(٤,٦٨٨)
٥ سنوات	٢٨,٨٤٦	٢٨,٨٤٦	(٣,٩٦٠)	(٣,٩٦٠)
٦ الى ١٠ سنوات	٩٨,٧٤٨	٩٨,٧٤٨	(٥,٨٩١)	(٥,٨٩١)
أكثر من ١٠ سنوات	٧٩,٤٤٠	٧٩,٤٤٠	(١٢,٢٦٢)	(١٢,٢٦٢)
المجموع	٣٥٠,٩١٦	٣٥٠,٩١٦	(٤٤,٨١٨)	(٤٤,٨١٨)

عقود إعادة التأمين		عقود التأمين المصدرة		٢٠٢٣-
المجموع	حياة	المجموع	حياة	
دينار	دينار	دينار	دينار	

عدد السنوات المتوقعة للاعتراف بهامش الخدمة التعاقدية

سنة	٦,٧٠٩	٦,٧٠٩	(٤,٤٣٦)	(٤,٤٣٦)
سنتان	٧,٥١٤	٧,٥١٤	(٤,٨١٦)	(٤,٨١٦)
٣ سنوات	٧,٤٥٠	٧,٤٥٠	(٤,٧٧٧)	(٤,٧٧٧)
٤ سنوات	٧,٦١٣	٧,٦١٣	(٤,٧٩٠)	(٤,٧٩٠)
٥ سنوات	٧,٣٧٣	٧,٣٧٣	(٣,٦٩٣)	(٣,٦٩٣)
٦ الى ١٠ سنوات	٣١,٩٠٠	٣١,٩٠٠	(٢٢,٢٧٩)	(٢٢,٢٧٩)
أكثر من ١٠ سنوات	٤٠,٧٧٣	٤٠,٧٧٣	(٦١,٣٨٣)	(٦١,٣٨٣)
المجموع	١٠٩,٣٣٢	١٠٩,٣٣٢	(١٠٦,١٧٤)	(١٠٦,١٧٤)

٤٥ اطفاء تكاليف الاستحواذ لموجودات عقود التأمين

عدد السنوات المتوقعة لاطفاء تكاليف الاستحواذ	المركبات	الحريق	مسؤولية	بحري	طبي	حياة	تأمينات أخرى	المجموع
دينار	دينار	دينار	دينار	دينار	دينار	دينار	دينار	دينار
سنة	٤٩٦,٥٨٥	١٨١,٢٩١	١٠,٢١٦	٤١,٧٧٩	٧٢,٧٥٠	١٧٦,٣٩٤	٤٥,٦٤٨	١,٠٢٤,٦٦٣
سنتان	-	-	-	-	-	١٨١,١٥٥	-	١٨١,١٥٥
٣ سنوات	-	-	-	-	-	١٧٠,٦٨٠	-	١٧٠,٦٨٠
٤ سنوات	-	-	-	-	-	١٥٥,٤٦٢	-	١٥٥,٤٦٢
٥ سنوات	-	-	-	-	-	١٣٧,٠٧٠	-	١٣٧,٠٧٠
٦-١٠ سنوات	-	-	-	-	-	٤٦٩,٢٢٩	-	٤٦٩,٢٢٩
أكثر من ١٠ سنوات	-	-	-	-	-	٣٧٧,٤٧٨	-	٣٧٧,٤٧٨
المجموع	٤٩٦,٥٨٥	١٨١,٢٩١	١٠,٢١٦	٤١,٧٧٩	٧٢,٧٥٠	١,٦٦٧,٤٦٨	٤٥,٦٤٨	٢,٥١٥,٧٣٧

عدد السنوات المتوقعة لاطفاء تكاليف الاستحواذ	المركبات	الحريق	مسؤولية	بحري	طبي	حياة	تأمينات أخرى	المجموع
دينار	دينار	دينار	دينار	دينار	دينار	دينار	دينار	دينار
سنة	٤٣٧,٩٩٠	٧٩,٩٧٨	١١,٣٣٤	٦,٠٣١	٨٤,٩٩٢	٩٧,٦٤١	١٣,٣٠٣	٧٣١,٢٦٩
سنتين	-	-	-	-	-	١٠٩,٣٤٩	-	١٠٩,٣٤٩
سنوات ٣	-	-	-	-	-	١٠٨,٤٢١	-	١٠٨,٤٢١
سنوات ٤	-	-	-	-	-	١١٠,٧٩٦	-	١١٠,٧٩٦
سنوات ٥	-	-	-	-	-	١٠٧,٢٩٤	-	١٠٧,٢٩٤
سنوات ٦-١٠	-	-	-	-	-	٤٦٤,٢٤٦	-	٤٦٤,٢٤٦
اكثر من ١٠ سنوات						٥٩٣,٣٨١		٥٩٣,٣٨١
المجموع	٤٣٧,٩٩٠	٧٩,٩٧٨	١١,٣٣٤	٦,٠٣١	٨٤,٩٩٢	١,٥٩١,١٢٨	١٣,٣٠٣	٢,٢٢٤,٧٥٦

٤٦ تحليل الذمم المدينة

	٢٠٢٤			٢٠٢٣		
	الذمم المدينة	مخصص الخسائر	المجموع	الذمم المدينة	مخصص الخسائر	المجموع
	دينار	دينار	دينار	دينار	دينار	دينار
المركبات	١,٢٦٢,٦٤٧	(٥٢,٥٣٢)	١,٢١٠,١١٥	١,٣٧٣,٩٣٢	(٢٧,٩٤٢)	١,٣٤٥,٩٩٠
المسؤولية	١١٨,٩٣١	(٤,٩٤٨)	١١٣,٩٨٣	١٠٠,٠٣٤	(٦,٥٩٤)	٩٣,٤٤٠
بحري	٥٢٤,٧٥٩	(٢١,٨٣١)	٥٠٢,٩٢٨	٣٥١,٧٩٤	(٢٣,١٨٩)	٣٢٨,٦٠٥
هندسي	٢٩٧,٢٧٤	(١٢,٣٦٨)	٢٨٤,٩٠٦	٢٣٤,٩٣٤	(١٥,٤٨٦)	٢١٩,٤٤٨
الحريق	٨٨٩,٧٣٦	(٣٧,٠١٧)	٨٥٢,٧١٩	٩٨٨,٩٣٩	(٦٥,١٨٧)	٩٢٣,٧٥٢
حياة	٩٠,٨٩٦	-	٩٠,٨٩٦	٨٤,٧٦٣	-	٨٤,٧٦٣
الطبي	١,٥٥٦,٦٩٨	(٦٤,٧٦٦)	١,٤٩١,٩٣٢	١,٦٠٠,٥١٢	(٤٩,٩٩٣)	١,٥٥٠,٥١٩
أخرى	١٥٧,١٤٧	(٦,٥٣٨)	١٥٠,٦٠٩	١٧٦,١١٠	(١١,٦٠٩)	١٦٤,٥٠١
المجموع	٤,٨٩٨,٠٨٨	(٢٠٠,٠٠٠)	٤,٦٩٨,٠٨٨	٤,٩١١,٠١٨	(٢٠٠,٠٠٠)	٤,٧١١,٠١٨

٤٧ معايير التقارير المالية الدولية والتفسيرات الجديدة والتعديلات الصادرة وغير النافذة بعد

إن المعايير المالية الدولية والتفسيرات الجديدة والتعديلات الصادرة وغير النافذة حتى تاريخ القوائم المالية مبيّنة أدناه، وستقوم الشركة بتطبيق هذه التعديلات ابتداءً من تاريخ التطبيق الإلزامي:

تعديلات على تصنيف وقياس الأدوات المالية - تعديلات على المعيار الدولي للتقارير المالية رقم (٩) والمعيار الدولي للتقارير المالية رقم (٧)

أصدر مجلس معايير المحاسبة الدولية في أيار ٢٠٢٤ تعديلات على المعيار الدولي للتقارير المالية رقم (٩) والمعيار الدولي للتقارير المالية رقم ٧، تعديلات على تصنيف وقياس الأدوات المالية (التعديلات). تشمل التعديلات ما يلي:

- توضيح أن الالتزام المالي يتم إلغاؤه في "تاريخ التسوية" وتقديم خيار سياسة محاسبية (إذا تم استيفاء شروط محددة) لإلغاء الاعتراف بالالتزامات المالية التي تم تسويتها باستخدام نظام الدفع الإلكتروني قبل تاريخ التسوية.
- إرشادات إضافية حول كيفية تقييم التدفقات النقدية التعاقدية للأصول المالية التي تحتوي على ميزات بيئية واجتماعية وحوكمة الشركات وميزات مشابهة.
- توضيحات حول ما يشكل "ميزات غير قابلة للرجوع" وما هي خصائص الأدوات المرتبطة تعاقدًا.
- تقديم إفصاحات للأدوات المالية ذات الميزات المحتملة ومتطلبات إفصاح إضافية لأدوات حقوق الملكية المصنفة بالقيمة العادلة من خلال الدخل الشامل الآخر.

تسري التعديلات على الفترات المالية التي تبدأ في أو بعد ١ كانون الثاني ٢٠٢٦. يُسمح بالتطبيق المبكر، مع خيار التطبيق المبكر للتعديلات المتعلقة بتصنيف الموجودات المالية والإفصاحات ذات الصلة فقط.

تعمل الشركة على تحديد كافة آثار التعديلات على القوائم المالية الرئيسية والإيضاحات التابعة لها.

العقود التي تشير إلى الكهرباء المعتمدة على الطبيعة - تعديلات على المعيار الدولي للتقارير المالية رقم (٩) والمعيار الدولي للتقارير المالية رقم (٧)

أصدر مجلس معايير المحاسبة الدولية في كانون الأول ٢٠٢٤ تعديلات على المعيار الدولي للتقارير المالية رقم (٩) والمعيار الدولي للتقارير المالية رقم (٧)، العقود التي تشير إلى الكهرباء المعتمدة على الطبيعة، لمعالجة متطلبات المحاسبة والإفصاح للعقود التي تشير إلى الكهرباء المعتمدة على الطبيعة، مثل طاقة الرياح والطاقة الشمسية والطاقة الكهرومائية. تهدف هذه التعديلات إلى توفير إرشادات أوضح بشأن تصنيف وقياس والاعتراف بهذه العقود، التي تتسم بالتغير الطبيعي بسبب اعتمادها على الظروف الطبيعية. تسعى التعديلات إلى تحسين تماثل وقابلية البيانات المالية للمقارنة من خلال توضيح ما إذا كان يجب التعامل مع هذه العقود كأدوات مالية أو عقود تنفيذية وكيفية قياسها. بالإضافة إلى ذلك، تعزز التعديلات متطلبات الإفصاح لتوفير شفافية أكبر حول المخاطر والتأثيرات المالية المرتبطة بهذه العقود، مما يوفر للمستخدمين معلومات أكثر صلة وموثوقية. تدعم هذه المبادرة الانتقال العالمي إلى الطاقة المتجددة من خلال معالجة التحديات المحاسبية الفريدة التي تطرحها العقود المتعلقة بالكهرباء المعتمدة على الطبيعة.

تسري التعديلات على الفترات المالية التي تبدأ في أو بعد ١ كانون الثاني ٢٠٢٦. يُسمح بالتطبيق المبكر مع شرط الإفصاح عنه.

من غير المتوقع أن يكون للتعديلات تأثير جوهري على القوائم المالية للشركة.

عدم قابلية العملة للتحويل - تعديلات على معيار المحاسبة الدولي رقم (٢١)

أصدر مجلس معايير المحاسبة الدولية في آب ٢٠٢٣ تعديلات على المعيار الدولي للتقارير المالية رقم (٢١) "آثار التغيرات في أسعار الصرف الأجنبي" لتحديد كيفية تقييم المؤسسة فيما إذا كانت العملة قابلة للتحويل وكيفية تحديد سعر الصرف الفوري عندما تكون القابلية للتحويل معدومة. تتطلب التعديلات أيضًا الإفصاح عن المعلومات التي تمكن مستخدمي البيانات المالية من فهم كيفية تأثير، أو توقع تأثير عدم قابلية العملة للتحويل إلى العملة الأخرى على الأداء المالي والمركز المالي والتدفقات النقدية للمؤسسة.

ستكون التعديلات سارية المفعول للفترات المالية السنوية التي تبدأ في أو بعد ١ كانون الثاني ٢٠٢٥. يسمح بالتطبيق المبكر مع شرط الإفصاح عنه. عند تطبيق التعديلات، لا يمكن للمؤسسة إعادة عرض معلومات المقارنة.

من غير المتوقع أن يكون للتعديلات تأثير جوهري على القوائم المالية للشركة.

المعيار الدولي للتقارير المالية رقم (١٨) – العرض والإفصاح في القوائم المالية

أصدر مجلس معايير المحاسبة الدولية في نيسان ٢٠٢٤ المعيار الدولي للتقارير المالية رقم (١٨)، الذي يحل محل المعيار الدولي للتقارير المالية رقم ١ "عرض البيانات المالية". يقدم المعيار الدولي للتقارير المالية رقم (١٨) متطلبات جديدة للعرض داخل قائمة الدخل، بما في ذلك المجاميع الاجمالية والفرعية. علاوة على ذلك، يُلزم المؤسسة بتصنيف جميع الإيرادات والمصروفات داخل قائمة الدخل إلى واحدة من خمس تصنيفات: التشغيلية، الاستثمارية، التمويلية، ضرائب الدخل، والعمليات المتوقفة، حيث إن التصنيفات الثلاث الأولى جديدة.

كما يتطلب الإفصاح عن مقاييس الأداء المحددة من قبل الإدارة، والمجاميع الفرعية للإيرادات والمصروفات، ويتضمن متطلبات جديدة لتجميع وتفصيل المعلومات المالية بناءً على "الأدوار" المحددة للقوائم المالية الرئيسية والملاحظات.

بالإضافة إلى ذلك، تم إجراء تعديلات على نطاق ضيق على المعيار الدولي للتقارير المالية رقم (٧) قائمة التدفقات النقدية، والتي تشمل تغيير نقطة البداية لتحديد التدفقات النقدية من العمليات تحت الطريقة غير المباشرة، من "الربح أو الخسارة" إلى "الربح أو الخسارة التشغيلي" وإلغاء حرية الاختيار حول تصنيف التدفقات النقدية من الأرباح والفوائد. تبعاً لذلك، هناك تعديلات على العديد من المعايير الأخرى.

يسري المعيار الدولي للتقارير المالية رقم (١٨) والتعديلات على المعايير الأخرى على فترات التقارير المالية التي تبدأ في أو بعد ١ كانون الثاني ٢٠٢٧. يسمح بالتطبيق المبكر مع شرط الإفصاح عنه. يتم تطبيق المعيار بأثر رجعي.

سيؤدي هذا المعيار إلى إعادة اظهار قائمة الدخل مع بعض المجاميع الجديدة المطلوبة بالإضافة إلى الإفصاح عن مقاييس الأداء المحددة من قبل الإدارة.

معيار الدولي للتقارير المالية رقم (١٩) – الشركات التابعة بدون مسؤولية عامة: الإفصاحات

أصدر مجلس معايير المحاسبة الدولية في ايار ٢٠٢٤ المعيار الدولي للتقارير المالية رقم (١٩)، الذي يسمح للمؤسسات المؤهلة باختيار تطبيق متطلبات الإفصاح المخفضة مع الاستمرار في تطبيق متطلبات الاعتراف والقياس والعرض في معايير المحاسبة الدولية الأخرى. لكي تكون مؤهلة، يجب أن تكون المؤسسة في نهاية الفترة المالية شركة تابعة كما هو معرف في المعيار الدولي للتقارير المالية رقم (١٠)، ولا يمكن أن تكون لديها مسؤولية عامة ويجب أن يكون لديها شركة أم (نهائية أو وسيطة) تقوم بإعداد قوائم مالية موحدة، متاحة للاستخدام العام، والتي تتوافق مع معايير المحاسبة الدولية.

يسري المعيار الدولي للتقارير المالية رقم (١٩) على فترات التقارير المالية التي تبدأ في أو بعد ١ كانون الثاني ٢٠٢٧، مع السماح بالتطبيق المبكر.

من غير المتوقع أن يكون لهذا المعيار أثر جوهري على القوائم المالية للشركة.

٤٨ أرقام المقارنة

تم إعادة تبويب بعض أرقام القوائم المالية لعام ٢٠٢٣ لتتناسب مع تبويب أرقام القوائم المالية لعام ٢٠٢٤ ولم ينتج عن إعادة التبويب أي أثر على الربح أو حقوق الملكية لعام ٢٠٢٣.

٤٩ قائمة الدخل الحياة

٢٠٢٣	٢٠٢٤	
دينار	دينار	
		الإيرادات -
٨٥٣,٩٨٤	١,٢١٨,٣١١	إيرادات عقود التأمين
(٥٠١,٤٠٤)	١٥٦,٢٠٩	ينزل: مصروفات عقود التأمين
٣٥٢,٥٨٠	١,٣٧٤,٥٢٠	نتائج أعمال عقود التأمين
(٢٣٣,٦٧٦)	(٢٤١,١٦٧)	مصروفات عقود إعادة التأمين
(١٩٥,٠٦٧)	(٦٤٥,٤٥٧)	إيرادات عقود إعادة التأمين
(٤٢٨,٧٤٣)	(٨٨٦,٦٢٤)	نتائج أعمال عقود إعادة التأمين
(٧٦,١٦٣)	٤٨٧,٨٩٦	صافي نتائج أعمال عقود التأمين وإعادة التأمين
(١٣٧,٠٨٣)	٥١,٣٢٤	إيرادات (مصاريف) التمويل - عقود التأمين
(٧٧,٢١٠)	(٣٧,٢٩٣)	مصاريف التمويل - عقود إعادة التأمين
(٢١٤,٢٩٣)	١٤,٠٣١	صافي نتائج تمويل أعمال التأمين وإعادة التأمين
(٢٩٠,٤٥٦)	٥٠١,٩٢٧	صافي نتائج أعمال وتمويل عقود التأمين وإعادة التأمين
١٤٩,٥٤٨	٢٣٠,٢٥٢	فوائد دائنة
(١٤٠,٩٠٨)	٧٣٢,١٧٩	صافي الربح (الخسارة)

Embrace Tomorrow تَفَاءَلْ بِالْفَدَى

Embrace Tomorrow تَفَاءَل بِالْفَد